

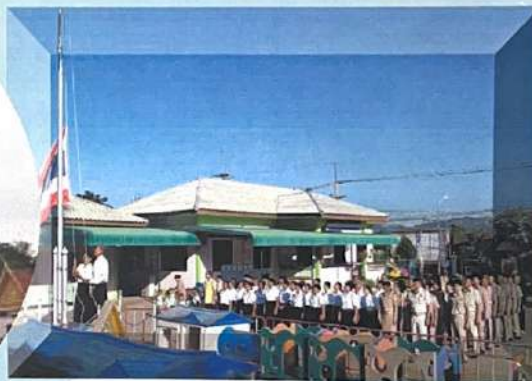

# แผนพัฒนาท้องถิ่น (พ.ศ. ๒๕๖๖ - ๒๕๗๐)



องค์การบริหารส่วนตำบลม่วงค่อม  
อำเภอชัยบาดาล จังหวัดลพบุรี

## คำนำ

แผนพัฒนาท้องถิ่น (พ.ศ. ๒๕๖๖-๒๕๗๐) ขององค์การบริหารส่วนตำบลม่วงค่อมเป็นส่วนหนึ่งของระบบการวางแผนพัฒนาตำบลม่วงค่อม ที่สอดคล้องและเชื่อมโยง กับแผนพัฒนาทุกระดับ ตั้งแต่แผนยุทธศาสตร์ชาติ ๒๐ ปี แผนพัฒนาเศรษฐกิจและสังคมแห่งชาติ แผนพัฒนาภาค แผนพัฒนากลุ่มจังหวัด แผนพัฒนาจังหวัด ตลอดจนแผนพัฒนาขององค์กรปกครองส่วนท้องถิ่นในเขตจังหวัด โดยในการจัดทำแผนพัฒนาท้องถิ่น (พ.ศ. ๒๕๖๖-๒๕๗๐) ขององค์การบริหารส่วนตำบลม่วงค่อม ได้กำหนดแนวทางการพัฒนาครอบคลุมทั้ง ๕ ด้าน ทั้งด้านโครงสร้างพื้นฐาน ด้านการพัฒนาศักยภาพด้านชีวิตและสังคม ด้านการพัฒนาจัดระเบียบชุมชน สังคมและความสงบเรียบร้อย พัฒนาประสิทธิภาพบริหารจัดการและพัฒนาและองค์กร ด้านการพัฒนาการศึกษา ศาสนาและวัฒนธรรม โดยสนับสนุนให้ประชาชนทุกภาคส่วนเข้ามามีส่วนร่วมในการจัดทำแผนพัฒนาท้องถิ่นฯ เพื่อให้แผนงาน/โครงการที่กำหนดไว้ สามารถแก้ไข ปัญหาและสนองตอบต่อความต้องการของประชาชนในพื้นที่องค์การบริหารส่วนตำบลม่วงค่อมให้มากที่สุด

องค์การบริหารส่วนตำบลม่วงค่อม หวังเป็นอย่างยิ่งว่าแผนพัฒนาท้องถิ่น (พ.ศ. ๒๕๖๖-๒๕๗๐) ขององค์การบริหารส่วนตำบลม่วงค่อมฉบับนี้ จะเป็นแนวทางการจัดทำงบประมาณรายจ่ายประจำปีและตอบสนองความต้องการของประชาชนในเขตองค์การบริหารส่วนตำบลม่วงค่อม ได้อย่างมีประสิทธิภาพต่อไป

องค์การบริหารส่วนตำบลม่วงค่อม

## สารบัญ

ส่วนที่ ๑ สภาพทั่วไปและข้อมูลพื้นฐาน	หน้า
๑. ด้านกายภาพ	๑
๒. ด้านการเมือง/การปกครอง	๒
๓. ประชากร	๔
๔. สภาพทางสังคม	๔
๕. ระบบบริการพื้นฐาน	๖
๖. ระบบเศรษฐกิจ	๗
๗. ศาสนา ประเพณี วัฒนธรรม	๘
๘. ทรัพยากรธรรมชาติ	๘
 ส่วนที่ ๒ ยุทธศาสตร์องค์กรปกครองส่วนท้องถิ่น	
๑. ความสัมพันธ์ระหว่างแผนพัฒนาระดับมหภาค	๑๑
๒. ยุทธศาสตร์ขององค์กรปกครองส่วนท้องถิ่น	๑๗
๓. การวิเคราะห์เพื่อพัฒนาท้องถิ่น	๒๑
 ส่วนที่ ๓ การนำแผนพัฒนาท้องถิ่นไปสู่การปฏิบัติ	
๑. ยุทธศาสตร์การพัฒนาและแผนงาน	๓๐
๒. บัญชีโครงการพัฒนาท้องถิ่น	๓๒
 ส่วนที่ ๔ การติดตามและประเมินผล	
๑. การติดตามและประเมินผลยุทธศาสตร์	๒๑๘
๒. แนวทางการพิจารณาการติดตามและประเมินผล	๒๒๓
๓. สรุปผลการพัฒนาท้องถิ่น	๒๒๘
๔. ข้อเสนอแนะในการจัดทำแผนพัฒนาท้องถิ่นในอนาคต	๒๒๙

\*\*\*\*\*



## ส่วนที่ ๑

### สภาพทั่วไปและข้อมูลพื้นฐาน

#### ๑. ด้านกายภาพ

##### ๑.๑ ที่ตั้งขององค์การบริหารส่วนตำบลม่วงค่อม

องค์การบริหารส่วนตำบลม่วงค่อม ตั้งอยู่ที่ หมู่ที่ ๖ ถนนสุระนารายณ์ ตำบลม่วงค่อม อำเภอ-  
ชัยบาดาล จังหวัดลพบุรี เดิมเป็นสภาตำบล ซึ่งได้จัดตั้งขึ้นตามพระราชบัญญัติสภาตำบลและองค์การบริหารส่วน  
ตำบล พ.ศ. ๒๕๓๗ ตามประกาศราชกิจจานุเบกษา เมื่อวันที่ ๑๑ สิงหาคม ๒๕๔๒ โดยมีสำนักงานอยู่ที่ หมู่ที่  
๑ ตำบลม่วงค่อม อำเภอชัยบาดาล จังหวัดลพบุรี อยู่ห่างจากอำเภอชัยบาดาลประมาณ ๒๓ กม. อยู่ห่างจาก  
ตัวจังหวัดลพบุรีประมาณ ๖๕ กิโลเมตร

มีจำนวนหมู่บ้านในเขตองค์การบริหารส่วนตำบลม่วงค่อม ทั้งหมด ๑๑ หมู่บ้าน มีเนื้อที่ประมาณ  
๔๔,๑๗๘ ไร่ (๗๐.๗๐ ตารางกิโลเมตร) หมายเลขโทรศัพท์ที่ติดต่อ ๐-๓๖๖๘-๔๗๕๗ E-mail :  
[admin@muangkhom.go.th](mailto:admin@muangkhom.go.th) Web site : [www.muangkhom.go.th](http://www.muangkhom.go.th)

ทิศเหนือ	จดตำบลห้วยหิน	อำเภอชัยบาดาล
ทิศใต้	จดตำบลมะกอกหวาน	อำเภอชัยบาดาล
ทิศตะวันออก	จดตำบลชัยบาดาล	อำเภอชัยบาดาลและตำบลโคกสูง อำเภอพัฒนานิคม
ทิศตะวันตก	จดตำบลเขาแหลม	อำเภอชัยบาดาลและตำบลโคกสูง อำเภอพัฒนานิคม

แผนที่ตำบลม่วงค่อม

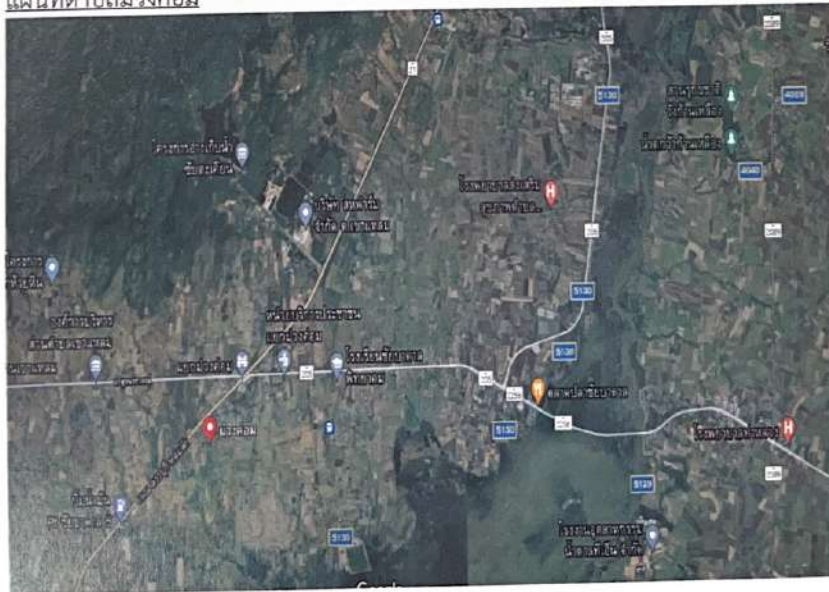



### ๑.๒ ลักษณะภูมิประเทศ

องค์การบริหารส่วนตำบลม่วงค่อม มีเนื้อที่ประมาณ ๔๔,๑๗๘ ไร่ (๗๐.๗๐ ตารางกิโลเมตร) เป็นที่ราบสูงดินเป็นดินหิน อากาศแห้งแล้ง ทำการเกษตรไม่ค่อยได้ผลเหมาะในการตั้งเป็นโรงงานอุตสาหกรรม

### ๑.๓ ลักษณะภูมิอากาศ

ลักษณะอากาศมีลักษณะร้อนชื้น อากาศเปลี่ยนแปลงไปตามฤดู ซึ่งมี ๓ ฤดู ดังนี้

**ฤดูร้อน** เริ่มตั้งแต่กลางเดือนกุมภาพันธ์ไปจนถึงกลางเดือนพฤษภาคม อากาศร้อนและแห้งแรง แต่บางครั้งอาจมีอากาศเย็น บ้างครั้งเกิดพายุฝนฟ้าคะนองและลมกระโชกแรงหรืออาจมีลูกเห็บตกก่อให้เกิดความเสียหายแก่ประชาชนทุกปี เรียกว่า “พายุฤดูร้อน” อากาศร้อน จะมีอุณหภูมิระหว่าง ๓๕ - ๓๙.๙ องศาเซลเซียส ร้อนจัด มีอุณหภูมิประมาณ ๔๐ องศาเซลเซียสขึ้นไป

**ฤดูฝน** เริ่มตั้งแต่กลางเดือนพฤษภาคม ฝนตกมากในช่วงเดือน พฤษภาคม - ตุลาคม แต่อาจเกิด “ช่วงฝนทิ้ง” ซึ่งอาจนานประมาณ ๑-๒ สัปดาห์ หรือบางปีอาจเกิดขึ้นรุนแรงและมีฝนน้อยนานนับเดือน ในเดือนกรกฎาคม แต่ในองค์การบริหารส่วนตำบลเขาแหลมไม่เคยเกิดอุทกภัยรุนแรง

**ฤดูหนาว** เริ่มตั้งแต่กลางเดือนตุลาคมถึงกลางเดือนกุมภาพันธ์ หรือบางปีอาจจะเริ่มหนาวช้า จะหนาวในช่วงเดือนพฤศจิกายน เป็นช่วงเปลี่ยนฤดูจากฤดูฝนเป็นฤดูหนาว อากาศแปรปรวนไม่แน่นอน อาจเริ่มมีอากาศเย็นหรืออาจยังมีฝนฟ้าคะนอง อากาศหนาวอุณหภูมิต่ำสุด ประมาณ ๑๔ องศา

### ๑.๔ ลักษณะของดินและสภาพพื้นที่

ลักษณะดินโดยทั่วไปเป็นดินปนหิน ประมาณ ๗๕ % ดินลูกรังประมาณ ๑๕% ลักษณะดินในพื้นที่เป็นดินดำประมาณ ๑๐ %

สภาพพื้นที่โดยส่วนใหญ่ของตำบลม่วงค่อม เป็นที่ราบสูงสลับลุ่ม มีดินปนหิน ในฤดูแล้งมีแหล่งต้นน้ำลำธารที่ใช้อุปโภคบริโภคส่วนใหญ่ได้มาจากน้ำฝนและน้ำบ่อบาดาล มีที่ราชพัสดุ และสถานที่ท่องเที่ยว คือถนนริมเขื่อนป่าสักชลสิทธิ์ หมู่ที่ ๔ บ้านโคกมะขามป้อม พระใหญ่วัดอัมพวันนาราม หมู่ที่ ๑ บ้านม่วงค่อม ศาลเจ้าแม่กวนอิม หมู่ที่ ๗ บ้านโคกสะอาด มีโรงงานอุตสาหกรรม ได้แก่ โรงงานกะเทาะเมล็ดทานตะวัน โรงสีข้าว ศักยภาพของชุมชนและพื้นที่ โดยรวมแล้วสภาพของพื้นที่จะกันดารแห้งแล้งแต่ประชาชนและชาวชุมชนมีความพร้อม มีการรวมกลุ่ม มีความสามัคคีและความตั้งใจจริงที่จะร่วมมือกันพัฒนาตำบลจึงเห็นควรสนับสนุนงบประมาณต่าง ๆ ให้กับตำบลเพื่อที่จะได้นำไปพัฒนาตำบลต่อไป

## ๒. ด้านการเมือง/การปกครอง

องค์การบริหารส่วนตำบลม่วงค่อม มีทั้งหมด ๑๑ หมู่บ้าน แต่ละหมู่บ้านมีกรรมการซึ่งเป็นตัวแทนของหมู่บ้าน ประกอบด้วย ผู้ใหญ่บ้าน ผู้ช่วยผู้ใหญ่บ้าน สมาชิกสภาองค์กรปกครองส่วนท้องถิ่น ผู้นำหรือผู้แทนกลุ่มหรือองค์กรในหมู่บ้าน กรรมการหมู่บ้านผู้ทรงคุณวุฒิ จำนวน ๒-๑๐ คน(โดยการเลือกของประชาชนในหมู่บ้านอยู่ในตำแหน่งคราวละ ๔ ปี ในการบริหารและการพัฒนา องค์การบริหารส่วนตำบลม่วงค่อม มุ่งเน้นและให้ความสำคัญในการมีส่วนร่วมของประชาชน โดยการริเริ่มโครงการต่างๆ ต้องเป็นไปตามความต้องการของประชาชน ส่งผลให้องค์การบริหารส่วนตำบลม่วงค่อม ดำเนินงานตามความต้องการของประชาชน และประชาชนได้รับและมีส่วนร่วมในการพัฒนาองค์การบริหารส่วนตำบลม่วงค่อมได้อย่างยั่งยืน

นอกจากนี้ องค์การบริหารส่วนตำบลได้จัดโครงการอบรมศึกษา ดูงาน ของคณะผู้บริหาร สมาชิกสภาอบต. พนักงาน อสม. และกรรมการหมู่บ้าน โครงการอื่นๆ สำหรับประชาชนอีกหลายโครงการ เพื่อนำความรู้และประสบการณ์ที่ได้รับมาพัฒนาองค์การบริหารส่วนตำบลม่วงค่อมให้เจริญเท่าเทียมกับตำบลอื่นๆ และองค์การบริหารส่วนตำบลม่วงค่อม มีโครงการจัดซื้อเครื่องมือเครื่องใช้ในการปฏิบัติงานให้ทันสมัยและมี

แผนพัฒนาท้องถิ่น (พ.ศ.๒๕๖๖ - ๒๕๗๐)

โดยองค์การบริหารส่วนตำบลม่วงค่อม อำเภอชัยบาดาล จังหวัดลพบุรี

ประสิทธิภาพ มีอัตรากำลังพนักงานส่วนตำบลที่เพียงพอต่อการตอบสนองความต้องการของประชาชนในด้านบริการ โดยแบ่งเขตการปกครอง ดังนี้

#### ๒.๑ เขตการปกครอง

ตำบลม่วงค่อม ตั้งอยู่ในอำเภอชัยบาดาล จังหวัดลพบุรี มีเขตการปกครอง ๑๑ หมู่บ้าน ประกอบด้วย

- หมู่ที่ ๑ บ้านม่วงค่อม
- หมู่ที่ ๒ บ้านม่วงค่อม
- หมู่ที่ ๓ บ้านห้วยนา
- หมู่ที่ ๔ บ้านโคกมะขามป้อม
- หมู่ที่ ๕ บ้านท่าหลัง
- หมู่ที่ ๖ บ้านโคกสนั่น
- หมู่ที่ ๗ บ้านโคกสะอาด
- หมู่ที่ ๘ บ้านม่วงงาม
- หมู่ที่ ๙ บ้านห้วยนา
- หมู่ที่ ๑๐ บ้านนารายณ์ทรงธรรม
- หมู่ที่ ๑๑ บ้านมะกอกหวานพัฒนาราชานุเคราะห์

#### ๒.๒ การเลือกตั้ง

องค์การบริหารส่วนตำบลม่วงค่อม ได้แบ่งเขตการเลือกตั้งนายกองค์การบริหารส่วนตำบลม่วงค่อม เป็น ๑ เขตเลือกตั้ง เขตเลือกตั้งสมาชิกสภาฯ เป็น ๑๑ เขต ดังนี้

- เขตเลือกตั้งที่ ๑ ประกอบด้วย หมู่ที่ ๑ บ้านม่วงค่อม
- เขตเลือกตั้งที่ ๒ ประกอบด้วย หมู่ที่ ๒ บ้านม่วงค่อม
- เขตเลือกตั้งที่ ๓ ประกอบด้วย หมู่ที่ ๓ บ้านห้วยนา
- เขตเลือกตั้งที่ ๔ ประกอบด้วย หมู่ที่ ๔ บ้านโคกมะขามป้อม
- เขตเลือกตั้งที่ ๕ ประกอบด้วย หมู่ที่ ๕ บ้านท่าหลัง
- เขตเลือกตั้งที่ ๖ ประกอบด้วย หมู่ที่ ๖ บ้านโคกสนั่น
- เขตเลือกตั้งที่ ๗ ประกอบด้วย หมู่ที่ ๗ บ้านโคกสนั่น
- เขตเลือกตั้งที่ ๘ ประกอบด้วย หมู่ที่ ๘ บ้านม่วงงาม
- เขตเลือกตั้งที่ ๙ ประกอบด้วย หมู่ที่ ๙ บ้านห้วยนา
- เขตเลือกตั้งที่ ๑๐ ประกอบด้วย หมู่ที่ ๑๐ บ้านนารายณ์ทรงธรรม
- เขตเลือกตั้งที่ ๑๑ ประกอบด้วย หมู่ที่ ๑๑ บ้านมะกอกหวานพัฒนาราชานุเคราะห์

ประชาชนในเขตองค์การบริหารส่วนตำบลม่วงค่อมส่วนใหญ่ร่วมกิจกรรมทางการเมืองเสมอมาและประชาชนในเขตองค์การบริหารส่วนตำบลม่วงค่อมยังมีส่วนร่วมในการบริหารงาน การช่วยเหลืองานขององค์การบริหารส่วนตำบล เสนอแนะในกิจกรรมขององค์การบริหารส่วนตำบลในการดำเนินงานต่างๆ เช่น การประชุมประชาคมในการจัดแผนพัฒนาเทศบาลประชุมประชาคมแก้ไขปัญหาความยากจน ฯลฯ



### ๓. ประชากร

#### ๓.๑ ข้อมูลเกี่ยวกับจำนวนประชากร

จำนวนประชากรตำบลม่วงค่อมจำแนกตามหมู่บ้าน รวมทั้งหมด ๖,๑๗๘ คน  
 ๒,๕๓๐ คนครัวเรือน แยกเป็นชาย ๓,๐๒๘ คน หญิง ๓,๑๕๐ คน มีความหนาแน่นเฉลี่ย ๘๗ คน / ตารางกิโลเมตร  
 (ข้อมูลได้มาจากสำนักงานทะเบียนอำเภอชัยบาดาล ๒๓ สิงหาคม ๒๕๖๔)

หมู่ที่	ชื่อหมู่บ้าน	จำนวน ครัวเรือน	ประชากร		
			ชาย	หญิง	รวม
๑	ม่วงค่อม	๓๖๔	๓๘๔	๓๕๙	๗๔๓
๒	ม่วงค่อม	๕๓๒	๓๓๒	๔๑๓	๗๔๕
๓	ห้วยนา	๑๔๖	๒๐๔	๒๑๖	๔๒๐
๔	โคกมะขามป้อม	๒๐๑	๒๙๘	๓๐๖	๖๐๔
๕	ห้าหลัง	๙๑	๘๓	๘๐	๑๖๓
๖	โคกสนั่น	๒๑๕	๒๙๐	๓๐๙	๕๙๙
๗	โคกสะอาด	๑๖๒	๒๗๑	๒๗๖	๕๔๗
๘	ม่วงงาม	๒๙๖	๒๙๘	๓๐๘	๖๐๖
๙	ห้วยนา	๑๔๓	๒๓๑	๒๔๕	๔๗๖
๑๐	นารายณ์ทรงธรรม	๑๒๔	๒๐๔	๒๑๓	๔๑๗
๑๑	มะกอกหวานพัฒนาราชานุเคราะห์	๒๕๖	๔๓๓	๔๒๕	๘๕๘
รวม		๒,๕๓๐	๓,๐๒๘	๓,๑๕๐	๖,๑๗๘

### ๔. สภาพทางสังคม

#### ๔.๑ การศึกษา

จากการสำรวจข้อมูลพื้นฐานพบว่า ประชากรอายุ ๑๕ - ๖๐ ปีเต็ม ร้อยละ ๙๙ อ่าน เขียน ภาษาไทยและคิดเลขอย่างง่ายได้ เด็กอายุ ๖ - ๑๔ ปี ร้อยละ ๑๐๐ ได้รับการศึกษาภาคบังคับ ๙ ปี ด้าน การศึกษาอยู่ในเกณฑ์ที่ดี ปัญหาคือ ยังไม่สามารถที่จะแข่งขันกับเมืองใหญ่ ได้ การแก้ปัญหาขององค์การบริหาร ส่วนตำบลม่วงค่อม ได้จัดกิจกรรมให้กับเด็กของศูนย์พัฒนาเด็กเล็ก การสนับสนุนอาหารเสริม (นม) อาหาร กลางวัน ในกับทางโรงเรียนในเขตพื้นที่ และร่วมกันจัดกิจกรรมต่างๆ กับทางโรงเรียน

#### ข้อมูลสถานศึกษาในเขตตำบลม่วงค่อม ณ ปัจจุบัน

๑. ศูนย์พัฒนาเด็กเล็ก อบต.ตำบลม่วงค่อม	จำนวน ๑ แห่ง
- จำนวนครูผู้ดูแลเด็ก	จำนวน ๒ คน
- จำนวนผู้ดูแลเด็ก	จำนวน ๖ คน
- จำนวนนักเรียน	จำนวน ๙๔ คน
๒. โรงเรียนสังกัด สพฐ. (ประถม)	
๒.๑ โรงเรียนบ้านม่วงค่อม	จำนวน ๓๒๙ คน
๒.๒ โรงเรียนบ้านห้วยนา	จำนวน ๒๘ คน
๒.๓ โรงเรียนวัดสว่างอารมณ์	จำนวน ๑๙๓ คน



## ๓. โรงเรียนสังกัด สพฐ. (มัธยม)

๓.๑ โรงเรียนบ้านม่วงค่อม

จำนวน ๙๓ คน

๓.๒ โรงเรียนชัยบาดาลพิทยาคม

จำนวน ๖๗๗ คน

## ๔. โรงเรียนสังกัดเอกชน

๔.๑ โรงเรียนอัสสัมชัญคอนแวนต์ลำานารายณ์

จำนวน ๑,๔๘๒ คน

## ๔.๒ สาธารณสุข

จากการสำรวจข้อมูลพื้นฐานพบว่า ประชาชนส่วนมากมีสุขภาพที่ดี มีการคัดกรองสุขภาพให้กับประชาชนกลุ่มเสี่ยง โรคที่มักเกิดแก่ประชากรในชุมชน เช่นกัน ได้แก่ โรคความดัน เบาหวาน โรคไข้เลือดออก มือ-ปาก-เท้าในเด็ก และโรคอื่นๆ อีกมาก มีสถิติเข้ารับการรักษาพยาบาล ปัญหาคือประชาชนบางรายไม่ยอมไปคัดกรองหรือตรวจสุขภาพประจำปี การแก้ไขปัญหา คือ องค์การบริหารส่วนตำบลม่วงค่อมและหน่วยงานสาธารณสุข โรงพยาบาลส่งเสริมสุขภาพตำบลม่วงค่อม ได้จัดกิจกรรมร่วมมือกันรณรงค์ให้ชุมชนเห็นความสำคัญในเรื่องนี้ซึ่งก็ได้ผลในระดับหนึ่ง ประชาชนให้ความร่วมมือเป็นอย่างดี แต่ต้องเป็นการดำเนินการอย่างต่อเนื่องเป็นประจำทุกปี สำหรับเด็กแรกเกิด - ๖ ปี ผู้ปกครองสามารถเลี้ยงดูตรงตามเกณฑ์มาตรฐาน จากการสำรวจข้อมูลพื้นฐาน บางครัวเรือนไม่ได้กินอาหารที่ถูกสุขลักษณะ การให้ยาเพื่อบำบัดอาการเจ็บป่วยที่ไม่เหมาะสม การออกกำลังกายยังไม่สม่ำเสมอ และประชากรส่วนมากไม่ได้รับการตรวจสุขภาพ ปัญหาเหล่านี้้องค์การบริหารส่วนตำบลม่วงค่อม พยายามอย่างยิ่งที่จะแก้ไข โดยร่วมมือกับโรงพยาบาลส่งเสริมสุขภาพตำบล จัดกิจกรรมเพื่อแก้ไขปัญหา

## (๑) หน่วยงานด้านสาธารณสุข

- โรงพยาบาลส่งเสริมสุขภาพตำบลม่วงค่อม จำนวน ๑ แห่ง

## ๔.๓ อาชญากรรม

องค์การบริหารส่วนตำบลม่วงค่อมไม่มีเหตุอาชญากรรมเกิดขึ้น แต่มีเหตุการณ์ลักขโมยทรัพย์สินประชาชน ซึ่งองค์การบริหารส่วนตำบลม่วงค่อม ก็ได้ดำเนินการป้องกันการเกิดเหตุดังกล่าว จากการสำรวจข้อมูลพื้นฐานพบว่า ส่วนมากครัวเรือนมีการป้องกันอุบัติเหตุอย่างถูกวิธี มีความปลอดภัยในชีวิตและทรัพย์สิน ปัญหาคือตามจุดเสี่ยงยังไม่มีมีการป้องกันอุบัติเหตุ อาชญากรรม วิธีการแก้ปัญหขององค์การบริหารส่วนตำบลม่วงค่อมที่สามารถดำเนินการได้ตามอำนาจหน้าที่และงบประมาณที่มีอยู่อย่างจำกัด คือการติดตั้งกล้องวงจรปิดในจุดที่เป็นที่สาธารณะ ติดตั้งกระจกทางโค้งตามซอย ติดตั้งสัญญาณไฟกระพริบทางร่วมทางแยก รวมทั้งได้ตั้งจุดตรวจ จุดสกัดจุดบริการ ในช่วงเทศกาลที่มีวันหยุดหลายวันเพื่ออำนวยความสะดวกให้กับประชาชน แต่ปัญหาที่พบเป็นประจำคือการทะเลาะวิวาทของกลุ่มวัยรุ่นโดยเฉพาะในสถานที่จัดงานดนตรี งานมหรสพ เป็นปัญหาที่ชุมชนได้รับผลกระทบเป็นอย่างมาก การแก้ไขปัญหา คือการแจ้งเตือนให้ผู้ปกครองดูแลบุตรหลานของตน ประชาสัมพันธ์ให้ทราบถึงผลกระทบ ผลเสียหาย และโทษที่ได้รับจากการเกิดเหตุทะเลาะวิวาท การขอความร่วมมือไปยังผู้นำ การขอคำสั่งจาก ตำรวจ ผู้นำ อปพร. เพื่อระงับเหตุไม่ให้เกิดความรุนแรง แต่จะไม่ให้เกิดขึ้นเลยยังเป็นปัญหาที่ปัจจุบันไม่สามารถที่จะแก้ไขได้ ทั้งที่มีการร่วมมือกันหลายฝ่าย เป็นเรื่องที่ทางองค์การบริหารส่วนตำบลจะต้องหาวิธีที่จะแก้ไขปัญหาให้กับประชาชนต่อไปตามอำนาจหน้าที่ที่สามารถดำเนินการได้

## ๔.๔ ยาเสพติด

ปัญหายาเสพติดในชุมชนขององค์การบริหารส่วนตำบลม่วงค่อม จากการที่ทางสถานีตำรวจภูธรม่วงค่อมได้แจ้งให้กับองค์การบริหารส่วนตำบลม่วงค่อมทราบนั้นพบว่าในเขตองค์การบริหารส่วนตำบลม่วงค่อม มีผู้ที่ติดยาเสพติดแต่เมื่อเทียบกับพื้นที่อื่นถือว่าน้อย และยังไม่พบผู้ค้า เหตุผลก็เนื่องมาจากว่าได้รับความร่วมมือกับ

แผนพัฒนาท้องถิ่น (พ.ศ.๒๕๖๖ - ๒๕๗๐)

โดยองค์การบริหารส่วนตำบลม่วงค่อม อำเภอชัยบาดาล จังหวัดลพบุรี

ทางผู้นำ ประชาชน หน่วยงานขององค์การบริหารส่วนตำบล ที่ช่วยสอดส่องดูแลอยู่เป็นประจำ การแก้ไขปัญหาของ อบต.สามารถทำได้เฉพาะตามอำนาจหน้าที่เท่านั้น เช่น การณรงค์ การประชาสัมพันธ์ การแจ้งเบาะแส การฝึกอบรมให้ความรู้ ถ้านอกเหนือจากอำนาจหน้าที่ ก็เป็นเรื่องของอำเภอหรือตำรวจแล้วแต่กรณี ทั้งนี้ องค์การบริหารส่วนตำบลม่วงค่อมก็ได้ให้ความร่วมมือมาโดยตลอด

#### ๔.๕ การสังคมสงเคราะห์

องค์การบริหารส่วนตำบลม่วงค่อมได้ดำเนินการด้านสังคมสงเคราะห์ ดังนี้

๑. ดำเนินการจ่ายเบี้ยยังชีพให้กับผู้สูงอายุ ผู้พิการ และผู้ป่วยเอดส์
๒. รับลงทะเบียนและประสานโครงการเงินอุดหนุนเพื่อการเลี้ยงดูเด็กแรกเกิด
๓. ประสานการทำบัตรผู้พิการ
๔. ตั้งโครงการการจ้างนักเรียน/นักศึกษาทำงานช่วงปิดภาคเรียน
๕. ตั้งโครงการช่วยเหลือผู้ยากจน ยากไร้ รายได้น้อย และผู้ด้อยโอกาสไร้ที่พึ่ง
๖. ตั้งโครงการปรับปรุงซ่อมแซมบ้านคนจน

#### ๕. ระบบบริการพื้นฐาน

ในเขตองค์การบริหารส่วนตำบลม่วงค่อมมีระบบบริการพื้นฐาน ดังนี้

##### ๕.๑ การไฟฟ้า

การขยายเขตไฟฟ้า ปัจจุบันมีไฟฟ้าใช้ทุกครัวเรือน คิดเป็น ๑๐๐ เปอร์เซ็นต์ ปัญหาคือไฟฟ้าส่องสว่างทางหรือที่สาธารณะยังไม่สามารถดำเนินการครอบคลุมพื้นที่ได้ทั้งหมด เนื่องจากพื้นที่ที่มีความต้องการให้ติดตั้งไฟฟ้าส่องสว่างนั้นยังไม่เป็นที่สาธารณะ องค์การบริหารส่วนตำบลม่วงค่อมจึงไม่สามารถดำเนินการได้ เช่นเดียวกับถนน การแก้ปัญหา คือ ประสานความร่วมมือกันหลายๆ ฝ่าย เพื่อที่จะทำความเข้าใจกับประชาชนในพื้นที่ และวิธีการที่จะดำเนินการแก้ไขอย่างไร ทั้งนี้ องค์การบริหารส่วนตำบลม่วงค่อมก็ได้ตั้งงบประมาณในส่วนนี้ไว้แล้ว และได้แจ้งประชาสัมพันธ์ให้ประชาชนได้รับทราบถึงเหตุผลเพื่อที่จะได้ช่วยกันแก้ไขปัญหาให้กับหมู่บ้าน

##### ๕.๒ การประปา

การประปา องค์การบริหารส่วนตำบลม่วงค่อม ได้ดำเนินการจัดหางบประมาณก่อสร้างระบบประปาหมู่บ้านเพื่อให้สามารถมีน้ำใช้ครอบคลุมทุกหลังคาเรือน คิดเป็น ๑๐๐ เปอร์เซ็นต์ และมีน้ำใช้ตลอดทั้งปี ปัญหา คือ มีข้อร้องเรียนเรื่องน้ำประปาไม่เพียงพอในช่วงฤดูแล้งบ่อย สาเหตุเนื่องจากระดับน้ำใต้ดินไม่เพียงพอที่จะสูบขึ้นมาใช้ และไม่มีแหล่งน้ำดิบในการผลิตประปาต้องขอใช้จากพื้นที่อื่นทำให้มีค่าใช้จ่ายมาก ต้องใช้งบประมาณสูงมากในการดำเนินการ องค์การบริหารส่วนตำบลม่วงค่อมได้นำบรรจุในแผนพัฒนาสามปีเพื่อที่จะพิจารณาดำเนินการในปีต่อไป เมื่อมีงบประมาณและความจำเป็นก็สามารถดำเนินโครงการได้ต่อเนื่อง เพื่อตอบสนองต่อความต้องการของประชาชนต่อไป

##### ๕.๓ โทรศัพท์

- |  |                 |
|--|-----------------|
| (๑) จำนวนโทรศัพท์สาธารณะในเขตพื้นที่   | จำนวน - หมายเลข |
| (๒) จำนวนโทรศัพท์ส่วนบุคคล ส่วนใหญ่เป็นโทรศัพท์เคลื่อนที่มีทุกครัวเรือน          |                 |
| (๓) จำนวนชุมสายโทรศัพท์จำนวน   | จำนวน - ชุมสาย  |
| (๔) ที่ทำการไปรษณีย์โทรเลข   | จำนวน - แห่ง    |
| (๕) หอกระจายข่าวในพื้นที่ให้บริการได้ครอบคลุมร้อยละ ๑๐๐ ของพื้นที่ในตำบลม่วงค่อม |                 |



#### ๕.๔ ไปรษณีย์หรือการสื่อสารหรือการขนส่ง และวัสดุ ครุภัณฑ์

ตำบลม่วงค่อมไม่มีที่ทำการไปรษณีย์ แต่มีเจ้าหน้าที่ไปรษณีย์บริการรับ-ส่งในตำบล การสื่อสารและการขนส่ง ประชาชนส่วนใหญ่ใช้บริการสื่อสารโดยมีโทรศัพท์เคลื่อนที่ทุกครัวเรือน มีถนนเชื่อมกันอยู่ทุกหมู่บ้าน มีเส้นทางลาดยาง ๓ สาย ถนนสุระนารายณ์ และถนนสระบุรี-หล่มสัก และเส้นทางเข้าหมู่บ้านเป็นถนนลูกรัง เป็นคอนกรีตเสริมเหล็ก และเป็นถนนลาดยาง

หมู่ที่ ๑ - หมู่ที่ ๑๑ การคมนาคมขนส่งโดย รถโดยสารประจำทางสายลพบุรี - เพชรบูรณ์ และสายลพบุรี - ลำน้ำรายณ์รถยนต์และจักรยานยนต์ส่วนตัว

### ๖. ระบบเศรษฐกิจ

#### ๖.๑ การเกษตร

ประชากรในเขตองค์การบริหารส่วนตำบลม่วงค่อม ร้อยละ ๗๐ ประกอบอาชีพเกษตรกรรม ผลผลิตทางการเกษตรที่สำคัญ ได้แก่ ข้าว มันสำปะหลัง อ้อย ข้าวโพด ดังนี้

- อาชีพเกษตรกรรม	ร้อยละ	๗๐	ของจำนวนประชากรทั้งหมด
- อาชีพเลี้ยงสัตว์	ร้อยละ	๒	ของจำนวนประชากรทั้งหมด
- อาชีพรับจ้าง	ร้อยละ	๒๗	ของจำนวนประชากรทั้งหมด
- อาชีพค้าขาย	ร้อยละ	๑	ของจำนวนประชากรทั้งหมด

#### ๖.๒ การประมง

- ในเขตองค์การบริหารส่วนตำบลม่วงค่อมมีการประมง ในช่วงเปิดเขื่อนป่าสักชลสิทธิ์ และจะปิดในช่วงฤดูวางไข่ ประชาชนในเขต หมู่ที่ ๔ หมู่ที่ ๗ หมู่ที่ ๑๑ ทำการประมงเป็นอาชีพเสริม

#### ๖.๓ การปศุสัตว์

- เป็นการประกอบกิจการในลักษณะเลี้ยงในครัวเรือนเป็นอาชีพหลักและอาชีพเสริม เช่น การเลี้ยงไก่ เป็ด โค สุกร กระบือ แกะ

#### ๖.๔ การบริการ

โรงแรม/รีสอร์ท	๒ แห่ง	ร้านซ่อมรถจักรยานยนต์	๗ แห่ง
ร้านอาหาร	๑๒ แห่ง	ร้านเสริมสวย	๘ แห่ง
โรงพยาบาล	- แห่ง	ร้านซ่อมรถยนต์ (อู่ซ่อม)	๕ แห่ง
สถานีขนส่ง (ท่ารถ)	๑ แห่ง	ร้านคาร์แคร์	๓ แห่ง
ร้านเกมส์	- แห่ง	ร้านขายหนังสือ	๑ แห่ง
ร้านซักรีด	๑ แห่ง	ร้านขายอุปกรณ์ก่อสร้าง	๒ แห่ง
ร้านโทรศัพท์	๑ แห่ง	ร้านสะดวกซื้อ	๒ แห่ง
ร้านติดตั้งเครื่องเสียง	๑ แห่ง		
ร้านขายอุปกรณ์ไฟฟ้า	๑ แห่ง		
ร้านกาแฟสด	๔ แห่ง		
สถานบริการน้ำมัน/ก๊าซ	๕ แห่ง		
ห้องเช่า	๒๔ แห่ง		
ร้านติดตั้งกระจก	๑ แห่ง		



### ๖.๕ การท่องเที่ยว

ในเขตองค์การบริหารส่วนตำบลม่วงค่อม มีแหล่งท่องเที่ยว ดังนี้

- พระใหญ่ (วัดอัมพวันนาราม) หมู่ที่ ๑ บ้านม่วงค่อม ตำบลม่วงค่อม
- ทะเลน้ำจืด (ริมเขื่อนป่าสักชลสิทธิ์) หมู่ที่ ๔ บ้านโคกมะขามป้อม ตำบลม่วงค่อม
- ศาลเจ้าแม่กวนอิม หมู่ที่ ๗ บ้านโคกสะอาด ตำบลม่วงค่อม

และได้ส่งเสริมการท่องเที่ยวให้เกิดขึ้นในชุมชน เช่น การจัดงานประเพณีต่างๆ การจัดสร้างสวนสาธารณะสำหรับใช้พักผ่อนหย่อนใจ

### ๖.๖ อุตสาหกรรม

- |                         |               |
|-------------------------|---------------|
| - จำนวนกิจการอุตสาหกรรม | จำนวน ๒ แห่ง  |
| - อุตสาหกรรมเหมืองแร่   | จำนวน - แห่ง  |
| - โรงเลียงไก่           | จำนวน ๑ แห่ง  |
| - โรงเลียงสุกร          | จำนวน ๑๑ แห่ง |
| - โรงตีไข่ไก่           | จำนวน ๑ แห่ง  |
| - โรงปุ๋ย               | จำนวน ๒๖ แห่ง |

### ๖.๗ การพาณิชย์และกลุ่มอาชีพ

#### การพาณิชย์

- |                      |         |                            |        |
|----------------------|---------|----------------------------|--------|
| ธนาคาร               | - แห่ง  | สถานีบริการน้ำมัน/ก๊าซ     | ๕ แห่ง |
| บริษัท               | ๑ แห่ง  | ศูนย์การค้า/ห้างสรรพสินค้า | - แห่ง |
| ตลาดสด               | - แห่ง  | โรงฆ่าสัตว์                | - แห่ง |
| ร้านค้าต่างๆ         | ๗๖ แห่ง | ร้านขายกระสอบ              | ๑ แห่ง |
| ร้านขายอุปกรณ์จักสาน | ๑ แห่ง  | เดินรถมือสอง               | ๑ แห่ง |
| ร้านวัสดุก่อสร้าง    | ๒ แห่ง  | เสารับ-ส่งสัญญาณโทรศัพท์   | ๓ แห่ง |
| โรงเรียนเอกชน        | ๑ แห่ง  |                            |        |

#### กลุ่มอาชีพ

มีกลุ่มอาชีพ จำนวน ๕ กลุ่ม

๑. กลุ่มเกษตรกรผู้เลี้ยงสัตว์ตำบลม่วงค่อม
๒. กลุ่มศูนย์ข้ามชุมชนตำบลม่วงค่อม
๓. กลุ่มเกษตรกรผู้เลี้ยงโค-กระบือ หมู่ที่ ๔
๔. กลุ่มแม่บ้านทอผ้า หมู่ที่ ๘
๕. กลุ่มแม่บ้านทอผ้า หมู่ที่ ๑๑

### ๖.๘ แรงงาน

จากการสำรวจข้อมูลพื้นฐานพบว่า ประชากรที่มีอายุ ๑๕ - ๖๐ ปี อยู่ในกำลังแรงงาน ร้อยละ ๔๕ เมื่อเทียบกับอัตราส่วนกับจังหวัด ร้อยละ ๗๓.๔๙ ซึ่งสูงกว่ามาก แต่ค่าแรงในพื้นที่ต่ำกว่าระดับจังหวัด โดยเฉพาะแรงงานด้านการเกษตร ประชากรอายุระหว่าง ๒๕ - ๕๐ ปี บางส่วน ไปรับจ้างทำงานนอกพื้นที่ ปัญหาที่พบคือ ประชากรต้องไปทำงานนอกพื้นที่ในเมืองที่มีโรงงานอุตสาหกรรม บริษัท ห้างร้านใหญ่ๆ เพราะใน



การเกษตรได้เพิ่มขึ้น เพราะพื้นที่ส่วนมากเป็นของประชาชน เอกชน ปัญหาด้านขยะ เมื่อชุมชนเพิ่มขยายมากขึ้น ขยะก็มากขึ้น การแก้ไขปัญหาคณะกรรมการบริหารส่วนตำบลม่วงค่อมได้จัดทำโครงการเพื่อแก้ปัญหาให้กับประชาชน และเป็นไปตามความต้องการของประชาชน เช่น โครงการจัดตั้งธนาคารขยะ โครงการจัดการรถเก็บขยะ จัดหาถังขยะรองรับขยะให้ครอบคลุมทั้งพื้นที่ โครงการปลูกต้นไม้ในวันสำคัญต่างๆ ในพื้นที่ของตนเองและที่สาธารณะรวมทั้งปรับปรุงสภาพภูมิทัศน์ของเมืองให้ร่มรื่นสวยงาม ให้เป็นเมืองน่าอยู่ เป็นที่พักผ่อนหย่อนใจของประชาชน ฯลฯ



## ส่วนที่ ๒

### ยุทธศาสตร์องค์กรปกครองส่วนท้องถิ่น

#### (๑) ความสัมพันธ์ระหว่างแผนพัฒนาระดับมหภาค

##### ๑) แผนยุทธศาสตร์ชาติ ๒๐ ปี (พ.ศ. ๒๕๖๑-๒๕๘๐)

ในการที่จะบรรลุวิสัยทัศน์และทำให้ประเทศไทยพัฒนาไปสู่อนาคตที่พึงประสงค์นั้น จำเป็นจะต้องมีการวางแผนและกำหนดยุทธศาสตร์การพัฒนาในระยะยาวและกำหนดแนวทางการพัฒนาของทุกภาคส่วนใหญ่ขับเคลื่อนไปในทิศทางเดียวกัน ดังนั้นจึงจำเป็นต้องกำหนดยุทธศาสตร์ชาติในระยะยาว เพื่อยกย่องแนวทางการพัฒนาสู่การปฏิบัติในแต่ละช่วงเวลาอย่างต่อเนื่องและมีการบูรณาการ และสร้างความเข้าใจถึงอนาคตของประเทศไทยร่วมกัน และเกิดการรวมพลังของทุกภาคส่วนในสังคมทั้งประชาชน เอกชน ประชาสังคม ในการขับเคลื่อนการพัฒนาเพื่อการสร้างและรักษาไว้ซึ่งผลประโยชน์แห่งชาติและบรรลุวิสัยทัศน์ “ประเทศไทยมีความมั่นคง มั่งคั่ง ยั่งยืน” เป็นประเทศพัฒนาแล้ว ด้วยการ พัฒนาตามหลักปรัชญาของเศรษฐกิจพอเพียง” หรือคติพจน์ประจำชาติ “มั่นคง มั่งคั่ง ยั่งยืน” เพื่อให้ประเทศมีขีดความสามารถในการแข่งขัน มีรายได้สูงอยู่ในกลุ่มประเทศพัฒนาแล้ว คนไทยมีความสุข อยู่ดีกินดีสังคมมีความมั่นคง เสมอภาคและเป็นธรรม ซึ่งยุทธศาสตร์ชาติที่จะใช้เป็นกรอบแนวทางการพัฒนาในระยะ ๒๐ ปี ประกอบด้วย ๖ ยุทธศาสตร์ ได้แก่ (๑) ยุทธศาสตร์ด้านความมั่นคง (๒) ยุทธศาสตร์ด้านการสร้างความสามารถในการแข่งขัน (๓) ยุทธศาสตร์การพัฒนาและเสริมสร้างศักยภาพคน (๔) ยุทธศาสตร์ด้านการสร้างโอกาสความเสมอภาคและเท่าเทียมกันทางสังคม (๕) ยุทธศาสตร์ด้านการสร้างการเติบโตบนคุณภาพชีวิตที่เป็นมิตรกับสิ่งแวดล้อม และ (๖) ยุทธศาสตร์ด้านการปรับสมดุลและพัฒนาระบบการบริหารจัดการภาครัฐ

##### ๒) แผนพัฒนาเศรษฐกิจและสังคมแห่งชาติ ฉบับที่ ๑๒

ยุทธศาสตร์พัฒนาฯ ฉบับที่ ๑๒ ใช้หลักปรัชญาของ เศรษฐกิจพอเพียง และยึดคนเป็นศูนย์กลางของการพัฒนาอย่างมีส่วนร่วม และการพัฒนาที่ยึดหลักสมดุล ส่วนวิสัยทัศน์ของการพัฒนา จะมุ่งให้ความสำคัญกับการกำหนดทิศทางการพัฒนาที่มุ่งสู่การเปลี่ยนผ่านประเทศไทย จากประเทศที่มีรายได้ปานกลางไปสู่ประเทศที่มีรายได้สูง มีการกระจายรายได้และพัฒนาอย่างเท่าเทียม มีระบบนิเวศที่ดี สังคมเป็นสุข และนำไปสู่การบรรลุวิสัยทัศน์ระยะยาวของประเทศคือ “มั่นคง มั่งคั่ง และยั่งยืน”

ซึ่งประกอบด้วย ๑๐ ยุทธศาสตร์หลัก ดังนี้

๑. ยุทธศาสตร์การเสริมสร้างและพัฒนาศักยภาพทุนมนุษย์ พัฒนาค้นทุกช่วงวัยเพื่อให้คนไทยเป็น คนดี คนเก่ง มีระเบียบวินัย และมีคุณภาพชีวิตที่ดี โดยเฉพาะการพัฒนาและดูแลผู้สูงอายุที่จะมีสัดส่วนสูงขึ้นในสังคมสูงวัยทั้งการสร้างงานที่เหมาะสม การฟื้นฟูและดูแลสุขภาพเพื่อชะลอความทุพพลภาพและโรคเรื้อรัง การสร้างสภาพแวดล้อมและนวัตกรรมที่เอื้อต่อสังคมสูงวัยมุ่งเน้นการพัฒนาศักยภาพคนเพื่อเป็นฐานการเพิ่มขีดความสามารถในการแข่งขันของประเทศและรองรับการลดลงของขนาดกำลังแรงงานโดยยกระดับคุณภาพการศึกษาและการเรียนรู้ที่สอดคล้องกับการเรียนรู้ในศตวรรษที่ ๒๑ การป้องกันและควบคุมปัจจัยทางสังคมที่กำหนดสุขภาพเพื่อสร้างสุขภาวะที่ดี การสร้างความอยู่ดีมีสุขให้ครอบครัวไทย รวมทั้งการเสริมสร้างบทบาทของสถาบันทางสังคมและทุนทางวัฒนธรรมในการส่งเสริมคุณธรรมจริยธรรมในสังคม

๒. ยุทธศาสตร์การสร้างความเป็นธรรมลดความเหลื่อมล้ำในสังคม มุ่งเน้นการลดความเหลื่อมล้ำในทุกมิติเพื่อสร้างความปรองดองในสังคม การสร้างโอกาสให้ทุกคนในสังคมไทยสามารถเข้าถึงทรัพยากร แหล่งทุนในการประกอบอาชีพ เพื่อยกระดับรายได้และขับเคลื่อนเศรษฐกิจฐานราก การเข้าถึงบริการทางสังคมของรัฐอย่างมีคุณภาพ ทัวถึง และเป็นธรรม อาทิ การสร้างโอกาสการเข้าถึงการศึกษาและการเรียนรู้เพื่อพัฒนาคนได้เต็มตามศักยภาพสามารถประกอบอาชีพและดำรงชีวิตได้โดยมีความใฝ่รู้และทักษะที่เหมาะสม เน้นการเรียนรู้เพื่อสร้างสัมมาชีพในพื้นที่ การจัดรูปแบบบริการสุขภาพและสวัสดิการทางสังคมขั้นพื้นฐานที่จำเป็นและเหมาะสมตามกลุ่มเป้าหมาย การพัฒนาระบบบริการสาธารณะให้มีคุณภาพและมีช่องทางการเข้าถึงที่หลากหลายรวมทั้งการพัฒนากระบวนการชุมชนการเพิ่มศักยภาพกองทุนยุติธรรมเพื่อสร้างโอกาสการเข้าถึงกระบวนการยุติธรรมอย่างเสมอภาค ซึ่งจะนำไปสู่การลดความยากจนและความเหลื่อมล้ำอันจะนำไปสู่การลดความขัดแย้งในสังคมไทย

๓. ยุทธศาสตร์การสร้างความเข้มแข็งทางเศรษฐกิจและแข่งขันได้อย่างยั่งยืน ให้ความสำคัญกับการบริหารจัดการนโยบายการเงินและนโยบายการคลังโดยรวมถึงการปฏิรูปภาษีทั้งระบบเพื่อรักษา เสถียรภาพและเพิ่มประสิทธิภาพของระบบเศรษฐกิจการปรับโครงสร้างทั้งห่วงโซ่คุณค่าในภาคเกษตรอุตสาหกรรม บริการ การลงทุน เพื่อต่อยอดการสร้างมูลค่าเพิ่มของสาขาการผลิตและบริการที่เป็นฐานการเติบโตทางเศรษฐกิจในปัจจุบัน พร้อมทั้งวางรากฐานการพัฒนาทุนมนุษย์ องค์ความรู้ เทคโนโลยีและนวัตกรรมรวมทั้งกฎระเบียบเพื่อสร้างความเข้มแข็งของสาขาการผลิตและบริการใหม่และเศรษฐกิจดิจิทัลภายใต้เงื่อนไขการรักษาสิ่งแวดล้อมและการใช้ประโยชน์จากศักยภาพของพื้นที่โดยเฉพาะภาคการผลิตและบริการที่มีศักยภาพที่จะเป็นฐานสำคัญสำหรับการพัฒนาประเทศในอนาคตเช่น อุตสาหกรรมแปรรูปเกษตรและอาหาร อุตสาหกรรมและบริการสร้างสรรค์ อุตสาหกรรมบนฐานชีวภาพอุตสาหกรรมอากาศยานอุตสาหกรรมระบบรางอุตสาหกรรมหุ่นยนต์ ธุรกิจบริการสุขภาพ ธุรกิจบริการทางการเงิน ธุรกิจการจัดประชุมและนิทรรศการนานาชาติ ธุรกิจภาพยนตร์ การศึกษานานาชาติธุรกิจที่เกี่ยวข้องกับการท่องเที่ยวศูนย์ปฏิบัติการประจำภูมิภาคเป็นต้น

ทั้งนี้ โดยจะให้ความสำคัญกับรูปแบบการพัฒนาในรูปคลัสเตอร์ การสร้างความเชื่อมโยงการผลิตและบริการ การพัฒนา SMEs และการสร้างผู้ประกอบการและเกษตรกรรุ่นใหม่ รวมถึงการสร้างศักยภาพของลูกหลานเกษตรกร โดยจะต้องพัฒนาปัจจัยพื้นฐานเชิงยุทธศาสตร์ทั้งทุนมนุษย์ โครงสร้างพื้นฐาน การพัฒนาวิทยาศาสตร์ เทคโนโลยีและนวัตกรรม การบริหารจัดการและการปรับปรุงกฎระเบียบเพื่ออำนวยความสะดวกต่อการค้า การลงทุน เพื่อรองรับการพัฒนาประเทศสู่ความเป็นชาติการค้า อันจะเป็นการสนับสนุนให้เศรษฐกิจในภาพรวมขยายตัวได้ไม่ต่ำกว่า ร้อยละ ๕ ซึ่งเป็นปฐมบทของการขับเคลื่อนเศรษฐกิจไทยเข้าสู่การเป็นประเทศรายได้สูงที่มีการพัฒนาที่ยั่งยืนภายใต้กรอบยุทธศาสตร์ชาติในระยะยาว

๔. ยุทธศาสตร์ด้านการเติบโตที่เป็นมิตรกับสิ่งแวดล้อม เพื่อการพัฒนาอย่างยั่งยืน มุ่งอนุรักษ์ฟื้นฟูสร้างความมั่นคงของฐานทรัพยากรธรรมชาติและสิ่งแวดล้อม สร้างสมดุลระหว่างการอนุรักษ์และการใช้ประโยชน์อย่างยั่งยืนและเป็นธรรม บริหารจัดการน้ำให้มีประสิทธิภาพ ภายใต้ยุทธศาสตร์การบริหารจัดการทรัพยากรน้ำ แก้ไขปัญหาวิกฤตสิ่งแวดล้อมโดยเร่งรัดแก้ไขปัญหามลพิษ การจัดการขยะ ลดการปล่อยก๊าซเรือนกระจกลงร้อยละ ๒๐ ตามเป้าหมายระยะยาว พัฒนาการผลิตให้มีประสิทธิภาพ ลดการใช้พลังงาน เพื่อปรับตัวไปสู่รูปแบบของการผลิตและการบริโภคคาร์บอนต่ำและเป็นมิตรกับสิ่งแวดล้อมมากขึ้น รวมทั้งยกระดับความสามารถในการ



ป้องกันผลกระทบจากการเปลี่ยนแปลงสภาพภูมิอากาศและภัยพิบัติธรรมชาติ ต่อเนื่องจากแผนพัฒนาฯ ฉบับที่ ๑๑ ทั้งนี้เพื่อวางรากฐานและสนับสนุนให้ประเทศมีการเติบโตทางเศรษฐกิจและสังคมอย่างยั่งยืน

๕. ยุทธศาสตร์ด้านความมั่นคง ให้ความสำคัญกับความมั่นคงที่ส่งผลกระทบต่อการพัฒนาในทุกมิติ ทั้งมิติเศรษฐกิจ สังคม และสิ่งแวดล้อม ตลอดจนการพัฒนาศักยภาพให้ประเทศสามารถรับมือกับภัยคุกคามทุกรูปแบบที่จะเกิดขึ้นในอนาคต โดยมีสาระครอบคลุม ดังนี้ (๑) สถาบันหลักของชาติให้ดำรงอยู่อย่างมั่นคงเป็นจุดยึดเหนี่ยวของสังคม (๒) ความสามัคคีของคนในชาติ ลดความเหลื่อมล้ำในทุกมิติ และสร้างความเชื่อมั่นในกระบวนการยุติธรรม (๓) ความสงบสุขและการอยู่ร่วมกันอย่างสันติสุขในทุกพื้นที่ (๔) การบริหารจัดการความมั่นคงชายแดน ชายฝั่งทะเล เสริมสร้างและพัฒนาความร่วมมือกับประเทศเพื่อนบ้าน ในการแก้ไขปัญหาด้านความมั่นคง (๕) สร้างความเชื่อมั่นและพัฒนาความร่วมมือในกลุ่มประเทศอาเซียนและประชาคมโลกเพื่อรักษาผลประโยชน์ของชาติ ให้สามารถป้องกันแก้ไขปัญหาภัยคุกคามข้ามชาติ ภัยก่อการร้าย (๖) เสริมสร้างความมั่นคงทางเทคโนโลยีสารสนเทศ และไซเบอร์ (๗) รักษาความมั่นคงของฐานทรัพยากรธรรมชาติ สิ่งแวดล้อม และปกป้อง รักษาผลประโยชน์ของชาติทางทะเล (๘) เสริมสร้างความมั่นคงทางอาหาร พลังงานและน้ำ โดยการกำหนดแนวทางบริหารจัดการ (๙) เสริมสร้างและพัฒนาศักยภาพการป้องกันประเทศ การรักษาความสงบภายใน และความมั่นคงระหว่างประเทศ รวมทั้งพัฒนาระบบข่าวกรองให้มีประสิทธิภาพ (๑๐) พัฒนาระบบการเตรียมพร้อมแห่งชาติและระบบบริหารจัดการภัยพิบัติ (๑๑) การบริหารจัดการยุทธศาสตร์ด้านความมั่นคง ให้เกิดผลในทางปฏิบัติในระดับพื้นที่ได้อย่างเป็นรูปธรรม พัฒนาระบบการติดตามประเมินผลอย่างเป็นระบบและต่อเนื่อง รวมทั้งสนับสนุนงานศึกษา วิจัย พัฒนา ด้านความมั่นคง

๖. ยุทธศาสตร์ด้านการเพิ่มประสิทธิภาพและธรรมาภิบาลในภาครัฐ เพื่อให้การบริหารจัดการภาครัฐมีความโปร่งใส มีประสิทธิภาพ มีความรับผิดชอบและตรวจสอบได้อย่างเป็นธรรมรวมทั้งประชาชนมีส่วนร่วม มีการกระจายอำนาจ และแบ่งภารกิจรับผิดชอบที่เหมาะสมระหว่างส่วนกลาง ภูมิภาค และท้องถิ่น โดยมีประเด็นการพัฒนาสำคัญ ประกอบด้วย การเพิ่มประสิทธิภาพการบริหารจัดการภาครัฐ การปรับปรุงการให้บริการภาครัฐ ผ่านเครือข่ายอิเล็กทรอนิกส์ (E-Government) การปรับปรุงกระบวนการงบประมาณ และการมีส่วนร่วมของประชาชนในการติดตามตรวจสอบการเงินการคลังภาครัฐ การกระจายอำนาจสู่ท้องถิ่นโดยการปรับโครงสร้างการบริหารงานท้องถิ่นให้เอื้อต่อการกระจายอำนาจที่มีประสิทธิภาพมากขึ้น และการป้องกันและปราบปรามการทุจริตคอร์รัปชัน เพื่อให้ประเทศไทยปราศจากการคอร์รัปชัน ซึ่งเป็นปัจจัยสนับสนุนสำคัญที่จะช่วยส่งเสริมการพัฒนาประเทศในด้านต่างๆ ให้ประสบผลสำเร็จและบรรลุเป้าหมายที่วางไว้ตามกรอบในอนาคตประเทศไทยปี ๒๕๗๗

๗. ยุทธศาสตร์ด้านการพัฒนาโครงสร้างพื้นฐานและระบบโลจิสติกส์การพัฒนาโครงสร้างพื้นฐานและระบบโลจิสติกส์ในช่วงแผนพัฒนาฯ ฉบับที่ ๑๒ จะมุ่งเน้นการพัฒนาคุณภาพโครงสร้างพื้นฐานด้านการคมนาคมขนส่ง การเชื่อมโยงเครือข่ายโทรคมนาคม และการบริหารจัดการโครงสร้างพื้นฐานเพื่อสนับสนุนการพัฒนาพื้นที่เขตเศรษฐกิจพิเศษ พื้นที่เมืองการเชื่อมโยงการเดินทางและขนส่งสินค้าระหว่างประเทศที่ได้มาตรฐาน การพัฒนาความมั่นคงด้านพลังงานและการผลิตพลังงานทดแทน การสนับสนุนการพัฒนาเศรษฐกิจดิจิทัลลดความเหลื่อมล้ำในการเข้าถึงโครงสร้างพื้นฐานเพื่อเพิ่มคุณภาพชีวิตของประชาชนในพื้นที่ห่างไกล และการใช้ประโยชน์จากการพัฒนาโครงสร้างพื้นฐานเพื่อสร้างอุตสาหกรรมใหม่ของประเทศได้แก่ อุตสาหกรรมระบบราง อุตสาหกรรมซ่อมบำรุงและการผลิตชิ้นส่วนอากาศยาน อุตสาหกรรมผลิตอุปกรณ์เพื่อเพิ่มประสิทธิภาพการใช้



พลังงานรวมทั้งการพัฒนากระบวนโลจิสติกส์ทั้งในด้านการส่งเสริมผู้ประกอบการไทยในการสร้างเครือข่ายการขนส่งระหว่างประเทศ การพัฒนาบุคลากรด้านโลจิสติกส์และการปรับปรุงระบบบริหารจัดการ กฎหมายและระเบียบที่เกี่ยวข้อง ตลอดจนการพัฒนาสิ่งอำนวยความสะดวกเพื่อรองรับการเปลี่ยนแปลงรูปแบบการขนส่งจากถนนสู่รางเป็นหลัก

๘. ยุทธศาสตร์ด้านวิทยาศาสตร์ เทคโนโลยี วิจัย และนวัตกรรม ให้ความสำคัญกับการขับเคลื่อนการพัฒนาวิทยาศาสตร์ เทคโนโลยี วิจัย และนวัตกรรม ต่อเนื่องจากแผนพัฒนา ฉบับที่ ๑๑ ทั้งการเพิ่มการลงทุนวิจัยและพัฒนา และการปรับปรุงสภาพแวดล้อมของการพัฒนาวิทยาศาสตร์ฯ ทั้งด้านบุคลากรวิจัย โครงสร้างพื้นฐาน และการบริหารจัดการ เพื่อยุติวิทยาศาสตร์ เทคโนโลยี วิจัย และนวัตกรรมเป็นเครื่องมือสำคัญที่จะช่วยขับเคลื่อนการพัฒนาประเทศในมิติต่างๆ ทั้งการสร้างคุณค่าและมูลค่าเพิ่มให้กับสินค้าและบริการให้สามารถตอบสนองความต้องการของผู้บริโภคที่เปลี่ยนแปลงไปนำไปสู่ศักยภาพการแข่งขันที่สูงขึ้น เสริมสร้างสังคมที่มีตรรกะทางความคิด มีทุนทางปัญญา เพื่อเป็นรากฐานการดำรงชีวิตที่มีความสุขของคนไทยบริหารจัดการทรัพยากรธรรมชาติและสิ่งแวดล้อมสู่ความสมดุลอันจะนำมาซึ่งคุณภาพชีวิตที่ดีขึ้นของประชาชนรวมทั้งเพื่อแก้ไขปัญหายและยกระดับความเจริญให้กับภาคส่วนต่างๆทั้งเศรษฐกิจและสังคม ตลอดจนสนับสนุนให้เกิดกลไกบูรณาการระหว่างหน่วยงานและองค์กรต่างๆ ที่เกี่ยวข้อง อันจะสนับสนุนให้ประเทศไทยก้าวสู่การแข่งขันในศตวรรษหน้าโดยหลุดพ้นจากกับดักประเทศรายได้ปานกลางและก้าวไปสู่ประเทศที่มีรายได้สูงในอนาคต

๙. ยุทธศาสตร์การพัฒนาภาคเมือง และพื้นที่เศรษฐกิจ กำหนดยุทธศาสตร์การพัฒนาภาคเมือง และพื้นที่เศรษฐกิจสำคัญให้สอดคล้องกับทิศทางการพัฒนาประเทศ ศักยภาพ โอกาสและข้อจำกัดของพื้นที่ รวมทั้งความต้องการของภาคการพัฒนาด้านที่เกี่ยวข้องเพื่อรักษาฐานเศรษฐกิจเดิมให้เข้มแข็ง โดยมีคุณภาพสิ่งแวดล้อมตามมาตรฐานสากลสร้างฐานเศรษฐกิจใหม่รองรับการเข้าสู่ประชาคมเศรษฐกิจอาเซียน เพื่อกระจายกิจกรรมทางเศรษฐกิจและความเจริญสู่ภูมิภาค พัฒนาเมืองศูนย์กลางความเจริญในภูมิภาคให้เป็นเมืองน่าอยู่และปลอดภัย สนับสนุนการเชื่อมโยงในภูมิภาคเพื่อเพิ่มขีดความสามารถในการแข่งขันของพื้นที่และสร้างความอยู่ดีมีสุขให้แก่ประชาชนอย่างทั่วถึง โดยมีสาระครอบคลุม ดังนี้ (๑) การพัฒนาภาค (๒) การพัฒนาเมืองศูนย์กลางความเจริญในภูมิภาค (๓) การพัฒนาพื้นที่ฐานเศรษฐกิจหลักบริเวณชายฝั่งทะเลตะวันออก และ (๔) การพัฒนาพื้นที่เศรษฐกิจพิเศษชายแดนรวมทั้งความเชื่อมโยงกับการพัฒนาคลัสเตอร์อุตสาหกรรมและบริการที่มีศักยภาพและโครงการพัฒนาท่าเรือน้ำลึกทวาย

๑๐. ยุทธศาสตร์ด้านการต่างประเทศ ประเทศเพื่อนบ้าน และภูมิภาค กำหนดยุทธศาสตร์การต่างประเทศ ประเทศเพื่อนบ้าน ภูมิภาค ให้เกิดการประสานและพัฒนาความร่วมมือกันระหว่างประเทศ ทั้งในเชิงรุกและรับอย่างสร้างสรรค์โดยมุ่งเน้นการดูแลการดำเนินงานตามข้อผูกพันและพันธกรณีตลอดจนมาตรฐานต่างๆ ที่ไทยมีความเกี่ยวข้องในฐานะประเทศสมาชิก ทั้งในเวทีระดับโลก ระดับภูมิภาค และระดับอนุภูมิภาค อาทิ การดำเนินงานเป้าหมายการพัฒนาที่ยั่งยืน (SDGs) การประมง การค้ามนุษย์ และอื่นๆ ให้เข้าสู่มาตรฐานสากลและเป็นที่ยอมรับของประชาคมโลก เป็นต้น การเตรียมความพร้อมในการรองรับและดำเนินงานของประเทศไทยภายหลังการเข้าสู่ประชาคมอาเซียนในปี ๒๕๕๘ (Post-ASEAN ๒๐๑๕) การปรับตัวและพัฒนาขีดความสามารถในการแข่งขันของประเทศเพื่อรองรับและสอดคล้องกับการดำเนินงานตามพันธกรณีของความร่วมมือระดับภูมิภาค อาทิ Regional Comprehensive Economic Partnerships (RCEP) เป็นต้น การเสริมสร้างความเชื่อมโยงกันระหว่างประเทศในอนุภูมิภาคประเทศเพื่อนบ้านและภูมิภาค และการส่งเสริมให้ประเทศไทยเป็นฐานของการประกอบธุรกิจ

การให้บริการทางการศึกษา การให้บริการด้านการเงิน การให้บริการด้านสุขภาพ การให้บริการด้านโลจิสติกส์และการลงทุนเพื่อการวิจัยและพัฒนา รวมทั้งเป็นฐานความร่วมมือในเอเชีย

### ๑.๓ แผนพัฒนาภาค/แผนพัฒนากลุ่มจังหวัด/แผนพัฒนาจังหวัด

#### ➤ แผนพัฒนาภาค

แผนพัฒนาภาคกลางและพื้นที่กรุงเทพมหานครในช่วงแผนพัฒนาเศรษฐกิจและสังคมแห่งชาติ ฉบับที่ ๑๒ มียุทธศาสตร์แนวคิดแผนงาน/โครงการสำหรับการขับเคลื่อนการพัฒนาในประเด็นสำคัญ ดังนี้  
ยุทธศาสตร์ที่ ๑ พัฒนารุงเทพฯ เป็นมหานครทันสมัยระดับโลกควบคู่กับการพัฒนาคุณภาพชีวิตและแก้ไขปัญหาสิ่งแวดล้อมเมือง

๑) ป้องกันและแก้ไขปัญหาทั่วทั้งพื้นที่กรุงเทพมหานคร

๒) พัฒนาเมืองปริมณฑล (สมุทรปราการ นนทบุรี ปทุมธานี นครปฐม และสมุทรสาคร)

ยุทธศาสตร์ที่ ๒ พัฒนาคุณภาพแหล่งท่องเที่ยวที่มีชื่อเสียงระดับนานาชาติและสร้างความเชื่อมโยงเพื่อกระจายการท่องเที่ยวทั่วทั้งภาค

๑) ยกระดับมาตรฐานบริการท่องเที่ยวของแหล่งท่องเที่ยวที่มีชื่อเสียงระดับนานาชาติ

๒) พัฒนาและเชื่อมโยงแหล่งท่องเที่ยวเชิงประวัติศาสตร์

ยุทธศาสตร์ที่ ๓ ยกระดับการผลิตสินค้าเกษตรและอุตสาหกรรมโดยใช้นวัตกรรมเทคโนโลยีและความคิดสร้างสรรค์เพื่อให้สามารถแข่งขันได้อย่างยั่งยืน

- พัฒนาศักยภาพกลุ่มผู้ผลิต ผู้ประกอบการ สินค้า OTOP/SMEs/วิสาหกิจชุมชน/Biz Club

ยุทธศาสตร์ที่ ๔ บริหารจัดการน้ำและทรัพยากรธรรมชาติเพื่อแก้ไขปัญหาทั่วทั้งภาค ภัยแล้งและคงความสมดุลของระบบนิเวศอย่างยั่งยืน

- บริหารจัดการทรัพยากรน้ำแบบบูรณาการ

ยุทธศาสตร์ที่ ๕ เปิดประตูการค้า การลงทุน และการท่องเที่ยว เชื่อมโยงเขตเศรษฐกิจพิเศษทวาย-ภาคกลาง-ระเบียงเศรษฐกิจพิเศษภาคตะวันออก

- พัฒนามาตรฐานด้านชายแดนไทย-เมียนมา-ด่านสิงขร

ยุทธศาสตร์ที่ ๖ พัฒนาความเชื่อมโยงเศรษฐกิจและสังคมกับทุกภาคเพื่อเสริมสร้างเสถียรภาพและลดความเหลื่อมล้ำภายในประเทศ

- พัฒนาพื้นที่รอบสถานีขนส่งระบบรางในเมืองอยุธยา

#### ➤ แผนพัฒนากลุ่มจังหวัดภาคกลางตอนบน (จังหวัดชัยนาท พระนครศรีอยุธยา ลพบุรี สระบุรี สิงห์บุรี อ่างทอง)

วิสัยทัศน์ “ลุ่มน้ำแห่งประวัติศาสตร์ ศูนย์กลางเศรษฐกิจที่ยั่งยืน”

#### ประเด็นการพัฒนา

ประเด็นการพัฒนาที่ ๑ การพัฒนาการผลิต การแปรรูป การตลาดและระบบ Logistics สินค้าเกษตรมาตรฐาน

ประเด็นการพัฒนาที่ ๒ การเพิ่มศักยภาพด้านการท่องเที่ยวเพื่อการเรียนรู้และวิถีชีวิตชุมชน

ประเด็นการพัฒนาที่ ๓ การบริหารจัดการทรัพยากรป่าไม้ น้ำ สัตว์น้ำ และสิ่งแวดล้อมอย่างสมดุลและยั่งยืน



ประเด็นการพัฒนาที่ ๔ การพัฒนาคุณภาพคนและเสริมสร้างความมั่นคงปลอดภัยทางสังคม

### ➤ แผนพัฒนาจังหวัดลพบุรี

วิสัยทัศน์ “แหล่งอาหารปลอดภัย ท่องเที่ยวเชิงสร้างสรรค์ สู่มืองแห่งความสุข”

#### คำนิยามเมืองแห่งความสุข

เมืองแห่งความสุข หมายถึง เมืองแห่งการเติบโตอย่างมีความสุข มีเป้าหมายมุ่งสู่การสร้างเศรษฐกิจ สังคมที่เข้มแข็ง สุขภาพที่ดีอย่างยั่งยืน และการสร้างความสัมพันธ์ให้เกิดกับหมู่ประชาชน สร้างสุขภาพ สร้างความเข้มแข็งทางกายและทางใจ มีความงดงามด้านอารยธรรม ทัศนียภาพและความสมบูรณ์ทางธรรมชาติซึ่งประชาชนทุกระดับรายได้และวัยสามารถให้ประโยชน์และสัมผัสได้

#### องค์ประกอบของเมืองแห่งความสุข

๑. การมีสุขภาพที่ดี
๒. เศรษฐกิจเข้มแข็ง
๓. สังคมคุณภาพ
๔. สภาพแวดล้อมที่ดี
๕. สังคมประชาธิปไตยที่มีธรรมาภิบาล

#### พันธกิจ

๑. พัฒนาศักยภาพการผลิต การแปรรูปอาหารปลอดภัยให้ได้มาตรฐาน
๒. พัฒนาคุณภาพการท่องเที่ยวเพื่อเพิ่มมูลค่าทางเศรษฐกิจ
๓. พัฒนาการศึกษ และเสริมสร้างศักยภาพคน ครอบครัว ชุมชนและสังคมให้มีความสุข
๔. เสริมสร้างความมั่นคงและสร้างมูลค่าเพิ่มด้านพลังงานทดแทนของจังหวัดลพบุรี
๕. บริหารจัดการทรัพยากรธรรมชาติและสิ่งแวดล้อมแบบมีส่วนร่วม
๖. เสริมสร้างความมั่นคงและชุมชนเข้มแข็ง รู้และเข้าใจการปกครองในระบอบประชาธิปไตย ตามหลักธรรมาภิบาล และสร้างความปลอดภัยในชีวิตและทรัพย์สินให้กับประชาชนแบบมีส่วนร่วม

#### ประเด็นยุทธศาสตร์

ยุทธศาสตร์ที่ ๑ สร้างมูลค่าเพิ่มด้านอาหารปลอดภัย

ยุทธศาสตร์ที่ ๒ บริหารจัดการด้านการท่องเที่ยวเชิงสร้างสรรค์

ยุทธศาสตร์ที่ ๓ พัฒนาลพบุรีเมืองสะอาด สังคมคุณภาพและความสงบสุขของบ้านเมือง

#### ๑.๔ ยุทธศาสตร์การบริหารส่วนจังหวัดลพบุรี

การจัดทำแผนพัฒนาท้องถิ่นสี่ปีขององค์การบริหารส่วนตำบลม่วงค่อมมีความสัมพันธ์กับยุทธศาสตร์การพัฒนาขององค์กรปกครองส่วนท้องถิ่นในเขตจังหวัดลพบุรี โดยมุ่งเน้นพัฒนาด้านคุณภาพชีวิต สิ่งแวดล้อม และการบริหารจัดการตามหลักธรรมาภิบาล โดยปัจจุบันมีรายละเอียดของยุทธศาสตร์การพัฒนาขององค์กรปกครองส่วนท้องถิ่นในเขตจังหวัดลพบุรี ดังนี้

วิสัยทัศน์ “ลพบุรีน่าอยู่”

แผนพัฒนาท้องถิ่น (พ.ศ.๒๕๖๖ – ๒๕๗๐)

โดยองค์การบริหารส่วนตำบลม่วงค่อม อำเภอชัยบาดาล จังหวัดลพบุรี



## ยุทธศาสตร์การพัฒนา

ยุทธศาสตร์ที่ ๑ พัฒนาด้านการเศรษฐกิจ

ยุทธศาสตร์ที่ ๒ พัฒนาคุณภาพชีวิต พัฒนาสังคมและด้านอนุรักษ์วัฒนธรรม

ยุทธศาสตร์ที่ ๓ เสริมสร้างการเมือง การบริหารจัดการองค์กรที่ดี

## ๑.๕ ยุทธศาสตร์การพัฒนาขององค์กรปกครองส่วนท้องถิ่นในเขตจังหวัดลพบุรี

## ยุทธศาสตร์การพัฒนา

ยุทธศาสตร์ที่ ๑ พัฒนาศักยภาพทางเศรษฐกิจเชิงสร้างสรรค์

ยุทธศาสตร์ที่ ๒ บริหารจัดการด้านการท่องเที่ยว

ยุทธศาสตร์ที่ ๓ เพิ่มขีดความสามารถทางการศึกษา ศาสนา วัฒนธรรม ประเพณี และพัฒนาคุณภาพชีวิต

ยุทธศาสตร์ที่ ๔ บริหารจัดการทรัพยากรธรรมชาติและสิ่งแวดล้อมที่ยั่งยืน

ยุทธศาสตร์ที่ ๕ การบริหารจัดการองค์กรปกครองส่วนท้องถิ่นให้มีประสิทธิภาพ

## ๒. ยุทธศาสตร์ขององค์กรปกครองส่วนท้องถิ่น

## ๒.๑ วิสัยทัศน์

“รักท้องถิ่น พัฒนาระบบบริการสาธารณะขั้นพื้นฐานในเพียงพอ และทั่วถึง เป็นชุมชนที่น่าอยู่ ประชาชนมีคุณภาพชีวิตที่ดี สร้างความเข้มแข็งให้กับชุมชน พร้อมทั้งการศึกษาและการเรียนรู้ ค้ำชูก้าวหน้า รักษาสภาพแวดล้อมและอนุรักษ์ประเพณีท้องถิ่น”

## คำขวัญองค์การบริหารส่วนตำบลม่วงค่อม

“ศูนย์รวมจิตใจ หลวงพ่อใหญ่วัดอัมพวัน เศรษฐกิจสำคัญ ผลิตภัณฑ์ข้าวไรซ์เบอร์รี่  
บุญอินทรีย์เลื่องชื่อ นามระบือวัฒนธรรม เลิศล้ำหลากหลาย หญิงชายสวยงามน่ารัก”

## ๒.๒ ยุทธศาสตร์

คณะกรรมการพัฒนาองค์การบริหารส่วนตำบลร่วมกับประชาคมท้องถิ่น ส่วนราชการ รัฐวิสาหกิจ รวมทั้งองค์กรต่างๆ ที่เกี่ยวข้อง ได้กำหนดยุทธศาสตร์ขององค์การบริหารส่วนตำบลม่วงค่อม ๕ ด้าน โดยมีรายละเอียดดังนี้

## ยุทธศาสตร์การพัฒนา ประกอบด้วย ๕ ยุทธศาสตร์

ยุทธศาสตร์ที่ ๑ พัฒนาระบบสาธารณูปโภค สาธารณูปการ และโครงสร้างพื้นฐาน

ยุทธศาสตร์ที่ ๒ พัฒนาศักยภาพด้านชีวิตและสังคม

ยุทธศาสตร์ที่ ๓ พัฒนาการจัดระเบียบชุมชน สังคม และความสงบเรียบร้อย

ยุทธศาสตร์ที่ ๔ พัฒนาประสิทธิภาพ การบริหารจัดการและพัฒนาบุคลากรและองค์กร

ยุทธศาสตร์ที่ ๕ พัฒนาด้านการศึกษา ศาสนาและวัฒนธรรม

## แนวทางการพัฒนาท้องถิ่น จากแผนยุทธศาสตร์การพัฒนา

ยุทธศาสตร์ที่ ๑ พัฒนาระบบสาธารณูปโภค สาธารณูปการ และโครงสร้างพื้นฐาน

## แนวทางการพัฒนา

๑. การพัฒนาก่อสร้าง ปรับปรุง บำรุงรักษาโครงสร้างพื้นฐาน

๒. การพัฒนาปรับปรุง ซ่อมแซมด้านสาธารณูปโภคพื้นฐาน ประปา ไฟฟ้า โทรศัพท์ อื่นๆ

๓. การพัฒนาแหล่งน้ำกิน น้ำใช้

## ยุทธศาสตร์ที่ ๒ พัฒนาศักยภาพด้านชีวิตและสังคม

### แนวทางการพัฒนา

๑. การพัฒนาส่งเสริมคุณภาพชีวิตด้านสาธารณสุข
๒. การพัฒนาส่งเสริมและสนับสนุนการประกอบอาชีพต่างๆ
๓. การพัฒนาส่งเสริมและสนับสนุนด้านการเกษตร
๔. การพัฒนาส่งเสริมและสนับสนุนด้านสวัสดิการสังคม
๕. การพัฒนาส่งเสริมและสนับสนุนด้านนันทนาการต่างๆ

## ยุทธศาสตร์ที่ ๓ พัฒนาการจัดระเบียบชุมชน สังคม และความสงบเรียบร้อย

### แนวทางการพัฒนา

๑. การพัฒนาส่งเสริมการมีส่วนร่วมของประชาชน
๒. การพัฒนาส่งเสริมความเข้มแข็งของหมู่บ้าน/ชุมชน

## ยุทธศาสตร์ที่ ๔ พัฒนาประสิทธิภาพ การบริหารจัดการและพัฒนาบุคลากรและองค์กร

### แนวทางการพัฒนา

๑. การพัฒนาเพิ่มพูนศักยภาพแก่บุคลากรและสร้างมาตรฐานหน่วยงาน
๒. การพัฒนาจัดการด้านทรัพยากรและสิ่งแวดล้อมของตำบลให้น่าอยู่

## ยุทธศาสตร์ที่ ๕ พัฒนาด้านการศึกษา ศาสนาและวัฒนธรรม

### แนวทางการพัฒนา

๑. การพัฒนาส่งเสริมและสนับสนุนการศึกษา
๒. การพัฒนาส่งเสริมและสนับสนุนด้านศาสนา
๓. การพัฒนาส่งเสริมและสนับสนุนด้านจารีตประเพณีและภูมิปัญญาท้องถิ่น

### ๒.๓ เป้าประสงค์

- ๑) การได้รับบริการด้านโครงสร้างพื้นฐานให้มีความสะดวกและรวดเร็ว
- ๒) ประชาชนมีความรู้และบำรุงรักษาศิลปวัฒนธรรมอันดีงาม
- ๓) ประชาชนมีศักยภาพมีรายได้เพียงพอสามารถพึ่งตนเองได้
- ๔) มลภาวะและสิ่งแวดล้อมไม่เป็นพิษทำให้ชุมชนน่าอยู่อย่างสงบสุข
- ๕) การบริหารจัดการภาครัฐที่ดีและมีส่วนร่วมจากทุกภาคส่วน
- ๖) การส่งเสริมความเข้มแข็งของชุมชน การสังคมสงเคราะห์แก่ประชาชน รวมทั้งการสร้างสังคมความน่าอยู่

### ๒.๔ ตัวชี้วัด

- ๑) ประชาชนในเขตองค์การบริหารส่วนตำบลม่วงค่อมมีแหล่งน้ำในการอุปโภคเพิ่มมากขึ้น

ร้อยละ ๕

- ๒) ประชาชนในองค์การบริหารส่วนตำบลม่วงค่อมมีโครงสร้างพื้นฐานให้ประชาชนได้ใช้บริการ

ร้อยละ ๘๐

- ๓) ประชาชนมีความรู้มากขึ้นร้อยละ ๙๐ และศิลปวัฒนธรรมอันดียังคงอยู่

- ๔) ประชาชนในเขตองค์การบริหารส่วนตำบลม่วงค่อมร้อยละ ๘๐ มีความรู้และมีส่วนร่วมในการ

พัฒนาการท่องเที่ยว ศาสนา – วัฒนธรรมประเพณีและกีฬา

- ๕) ประชาชนมีคุณภาพชีวิตที่ดีขึ้นร้อยละ ๑๐

- ๖) หมู่บ้านมีรายได้เพิ่มขึ้นในอัตราร้อยละ ๕ และพึ่งตนเองได้มากขึ้น

- ๗) หมู่บ้านในเขตองค์การบริหารส่วนตำบลม่วงค่อมร้อยละ ๖๐ น่าย่อยอย่างสงบสุข
- ๘) การบริการจัดการขององค์การบริหารส่วนตำบลม่วงค่อมมีผลการปฏิบัติงานที่มีประสิทธิภาพ

สูงร้อยละ ๖๐

## ๒.๕ คำเป้าหมาย

- ๑) ด้านการได้รับบริการด้านโครงสร้างพื้นฐานให้มีความสะดวกและรวดเร็ว
- ๒) ประชาชนมีความรู้และบำรุงรักษาศิลปวัฒนธรรมอันดีงาม
- ๓) ประชาชนมีศักยภาพมีรายได้เพียงพอสามารถพึ่งตนเองได้
- ๔) มลภาวะและสิ่งแวดล้อมไม่เป็นพิษทำให้ชุมชนน่าย่อยอย่างสงบสุข
- ๕) การบริการจัดการภาครัฐที่ดีและมีส่วนร่วมจากทุกภาคส่วน

## ๒.๖ กลยุทธ์

- ๑) พัฒนาชุดลอก คูคลองและจัดสร้างแหล่งน้ำ สงวนและเก็บกักน้ำเพื่อการเกษตร เพื่อการอุปโภคและบริโภค รวมทั้งวางโครงการเพื่อแก้ไขปัญหาหน้าท่วมและน้ำแล้ง
- ๒) ส่งเสริมและพัฒนาาระบบการศึกษา บุคลากรด้านการศึกษา ครู นักเรียน ให้เป็นผู้มีคุณภาพมีทักษะและศักยภาพตามมาตรฐานสากล รองรับประชาคมอาเซียน
- ๓) พัฒนา ปรับปรุงพันธุ์พืชและเมล็ดพันธุ์พืชที่มีคุณภาพ ส่งเสริมให้เกิดเกษตรอุตสาหกรรม ลดต้นทุน เพิ่มมูลค่าผลผลิตทางการเกษตร ปรับปรุงผลผลิตให้มีคุณภาพ ส่งเสริมสนับสนุนการถนอมและแปรรูปสินค้าทางการเกษตร ส่งเสริมให้มีการเลี้ยงสัตว์เศรษฐกิจ เพื่อการบริโภคเพื่อจำหน่ายและเพื่อการอนุรักษ์ และเพิ่มช่องทางตลาด
- ๔) ส่งเสริมชุมชนให้เข้มแข็ง พัฒนabethาของผู้นำชุมชน คณะกรรมการหมู่บ้านและชุมชนให้พัฒนabethาและคุณภาพชีวิตของเด็ก เยาวชน สตรี ผู้สูงอายุ ผู้พิการ ผู้ด้อยโอกาส ประชาชน และคุ้มครองสิทธิเสรีภาพของประชาชน พัฒนาคูณภาพและศักยภาพตามความสามารถของแรงงานในท้องถิ่น
- ๕) ป้องกันและแก้ไขปัญหาการเสพติด การผลิตและการจำหน่ายยาเสพติดในทุกระดับ
- ๖) ดำเนินการโครงการ เพื่อให้บริการประชาชน และรับทราบปัญหา อุปสรรค และความต้องการของประชาชนในพื้นที่ พัฒนาศักยภาพของอาสาสมัครสาธารณสุขประจำหมู่บ้าน (อสม.) ส่งเสริมสุขภาพและอนามัยของประชาชนในทุกกระดับ ให้มีสุขภาพแข็งแรง
- ๗) ส่งเสริมสนับสนุนการวางระบบการพัฒนาด้านโครงสร้างพื้นฐานให้สอดคล้องกับความจำเป็นและความต้องการของประชาชน ก่อสร้าง ปรับปรุงเส้นทางการคมนาคมอย่างทั่วถึง
- ๘) พัฒนาฟื้นฟูและส่งเสริมกิจกรรมด้านศาสนา ศิลปวัฒนธรรมและประเพณีของชุมชนท้องถิ่น โดยการอนุรักษ์สืบสานต่อและเชื่อมโยงสู่กิจกรรมการท่องเที่ยว
- ๙) ปรับปรุงโครงสร้างการบริหารงาน นำระบบสารสนเทศมาใช้ในการบริหารงานภายในองค์กร สนับสนุนบุคลากรในสังกัดให้ได้รับการศึกษาอบรม การทำวิจัย เพิ่มพูนความรู้
- ๑๐) เพิ่มประสิทธิภาพในการปฏิบัติราชการ
- ๑๑) ส่งเสริม สนับสนุนและร่วมมือกับส่วนราชการ หน่วยงานต่างๆ ในการเตรียมความพร้อมในการป้องกันภัย และการช่วยเหลือผู้ประสบภัย จัดตั้งระบบกล้องวงจรปิดในเขตชุมชนและสถานที่สำคัญ สนับสนุนการฝึกอบรมจัดตั้งและอบรมฟื้นฟูตำรวจบ้านและอาสาสมัครป้องกันภัยฝ่ายพลเรือน (อปพร.) และดูแลรักษาความปลอดภัยและการจราจร



๑๒) พัฒนาฟื้นฟูและอนุรักษ์ธรรมชาติ สิ่งแวดล้อม แหล่งน้ำ ลุ่มน้ำลำคลองและป่าไม้ให้มีความอุดมสมบูรณ์ สร้างจิตสำนึกเพื่อป้องกันและแก้ไขปัญหามลพิษและปัญหาสิ่งแวดล้อมของชุมชน จัดทำระบบกำจัดขยะรวม และจัดการขยะมูลฝอยและสิ่งปฏิกูล

### ๒.๗ จุดยืนทางยุทธศาสตร์

- ๑) การพัฒนาชุมชนให้น่าอยู่มีความเข้มแข็ง โดยได้รับการบริการสาธารณะด้านโครงสร้างพื้นฐานที่จำเป็นเพื่อรองรับการขยายตัวของชุมชนและเศรษฐกิจ
- ๒) การพัฒนาระบบการศึกษาและส่งเสริมศิลปวัฒนธรรมท้องถิ่น
- ๓) ส่งเสริมและพัฒนาศักยภาพคนและความเข้มแข็งของชุมชนในการพึ่งตนเอง
- ๔) การกำจัดขยะมูลฝอย สิ่งปฏิกูลและมลภาวะสิ่งแวดล้อมที่มีอย่างยั่งยืน
- ๕) การพัฒนาระบบการบริหารจัดการภาครัฐที่ดีและมีส่วนร่วมจากทุกภาคส่วน

### ๒.๘ ความเชื่อมโยงของยุทธศาสตร์ในภาพรวม

การจัดทำแผนพัฒนาท้องถิ่นสี่ปีขององค์การบริหารส่วนตำบลม่วงค่อมมีความเชื่อมโยงของยุทธศาสตร์ในภาพรวม ดังนี้

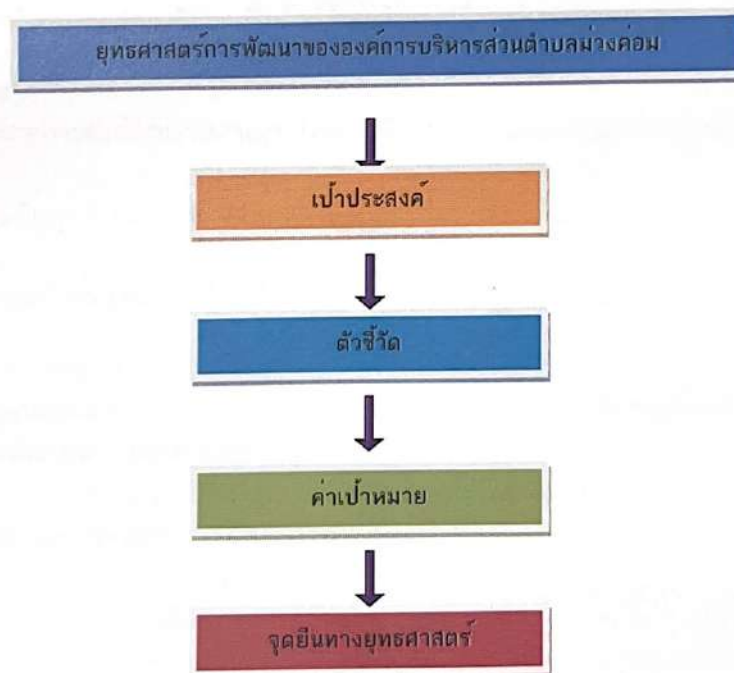

### ๓. การวิเคราะห์เพื่อพัฒนาท้องถิ่น

#### ๓.๑ การวิเคราะห์กรอบการจัดทำยุทธศาสตร์ขององค์กรปกครองส่วนท้องถิ่น

ในการจัดทำแผนพัฒนาท้องถิ่นสี่ปีขององค์การบริหารส่วนตำบลม่วงค่อมได้ใช้การวิเคราะห์ SWOT Analysis/Demand (Demand Analysis)/Global Demand และ Trend ปัจจัยและสถานการณ์การเปลี่ยนแปลงที่มีผลต่อการพัฒนา อย่างน้อยต้องประกอบด้วย การวิเคราะห์ศักยภาพด้านเศรษฐกิจ ด้านสังคม ด้านทรัพยากรธรรมชาติและสิ่งแวดล้อม ซึ่งมีรายละเอียดดังนี้

#### ๑. ศักยภาพด้านเศรษฐกิจ

##### จุดแข็ง (Strength=s)

๑. ด้านการบริหารจัดการและความต้องการ ประชาชนมีความต้องการ ผู้นำ ผู้บริหาร สนับสนุนแนวคิด และกำหนดนโยบายการพัฒนาในด้านโครงสร้างพื้นฐานอย่างต่อเนื่อง

๒. บุคลากร องค์การบริหารส่วนตำบลม่วงค่อม มีบุคลากรและอัตรากำลัง จำนวนและคุณวุฒิ อยู่ในระดับที่พร้อมที่จะดำเนินการตามนโยบายการบริหารงาน

๓. งบประมาณ ต้นทุนการดำเนินงานด้านโครงสร้างพื้นฐานและสาธารณูปโภค โดยเฉลี่ยอยู่ในระดับที่ไม่สูงมาก โดยเฉพาะการก่อสร้างถนนลูกรัง เนื่องจากมีบ่อลูกรังอยู่ในพื้นที่ ส่วนต้นทุนอื่นๆขึ้นอยู่กับท้องตลาด

๔. เทคนิคการทำงาน ส่วนมาก เป็นงานที่ไม่ต้องใช้เทคนิคและวิธีการทำงานในระดับสูง

##### จุดอ่อน (Weakness=W)

๑. โครงการขนาดใหญ่ต้องใช้งบประมาณสูง องค์การบริหารส่วนตำบลม่วงค่อมไม่สามารถดำเนินโครงการได้

๒. ระบบฐานข้อมูลด้านเศรษฐกิจและความยากจนไม่ถูกต้อง ไม่ชัดเจน ประชาชนให้ข้อมูลที่คลาดเคลื่อน

๓. ประชาชนยังสนใจและมีความจริงใจ หรือตั้งใจจริงในโครงการที่รัฐจัดให้ความช่วยเหลือ

##### โอกาส (Opportunity=O)

๑. รัฐธรรมนูญแห่งราชอาณาจักรไทย พ.ศ.๒๕๕๐ ให้การสนับสนุนการดำเนินงาน ของท้องถิ่น ไม่ว่าจะเป็นด้านเศรษฐกิจท้องถิ่นและระบบสาธารณูปโภค สาธารณูปการ เป็นต้น

๒. พระราชบัญญัติกำหนดแผนและขั้นตอนการกระจายอำนาจให้แก่องค์กรปกครองส่วนท้องถิ่นมีหน้าที่ในการจัดระบบบริการสาธารณะ เพื่อประโยชน์ของประชาชนในท้องถิ่น โดยที่หน่วยงานส่วนกลางและส่วนภูมิภาค ส่งเสริมและสนับสนุนการถ่ายโอนภารกิจให้แก่ อบท.

๓ การแก้ไขปัญหาความยากจนเป็นยุทธศาสตร์การพัฒนาในระดับชาติที่รัฐบาลส่งเสริม

๔. การแก้ไขปัญหาความยากจนเป็นยุทธศาสตร์จังหวัดลพบุรี โอกาสที่จะได้ขอรับการสนับสนุนงบประมาณมีมาก

##### อุปสรรคหรือข้อจำกัด (Threat=T)

๑. การแก้ไขปัญหาด้านเศรษฐกิจและความยากจน เป็นงานที่ต้องอาศัยความร่วมมือจากหลายๆ ส่วนที่ต้องประสานงานกัน ถึงจะเกิดผลสัมฤทธิ์

๒. ระเบียบกฎหมายที่เกี่ยวข้องค่อนข้างมากทำให้การดำเนินงานไม่คล่องตัว เกิดความล่าช้าในการทำงาน ประชาชนจึงเกิดความเบื่อหน่าย

๓. โครงการที่ต้องใช้เทคโนโลยีสูง หรือความชำนาญเป็นพิเศษ องค์การบริหารส่วนตำบลม่วงค่อม ยังไม่มีความชำนาญ ขาดบุคลากร และงบประมาณ



## ๒. ศักยภาพด้านการพัฒนาคุณภาพชีวิตและสังคมที่มีคุณภาพ

### จุดแข็ง (Strength)

๑. ผู้สูงอายุและผู้พิการได้รับการดูแลอย่างดี
๒. ประชาชนมีที่ดินเป็นของตนเองและดำรงชีวิตแบบเศรษฐกิจพอเพียง
๓. ประชาชนมีการส่งเสริมการออมทรัพย์

### จุดอ่อน (Weakness)

๑. เงินทุนในหมู่บ้านไม่เพียงพอ
๒. ประชาชนบางครัวเรือนไม่มีอาชีพเสริม

### โอกาส (Opportunity)

- ๑ การประชาสัมพันธ์เสียงตามสายเพื่อให้ประชาชนได้รับข้อมูลข่าวสารจาก อบต.
- ๒ การแก้ไขปัญหาความยากจนเป็นยุทธศาสตร์การพัฒนาระดับชาติที่รัฐบาลส่งเสริม และสอดคล้องกับยุทธศาสตร์การพัฒนาของตำบล

### อุปสรรคหรือข้อจำกัด (Threat)

๑. ประชาชนรับวัฒนธรรมจากภายนอกมากขึ้น โดยขาดขาดพิจารณาไตร่ตรองถึงความเหมาะสมและเข้ากับประเพณีและวัฒนธรรมดั้งเดิม
๒. ประชาชนขาดเงินทุนในการประกอบอาชีพ
๓. ประชาชนบางส่วนขาดความสนใจในอาชีพและเลือกอาชีพ

## ๓. ศักยภาพด้านการศึกษา

### จุดแข็ง

๑. ประชาชนได้รับการศึกษาภาคบังคับทุกคน
๒. การบริหารจัดการผู้นำ ผู้บริหาร สนับสนุนแนวคิดและกำหนดนโยบายการพัฒนาในด้านการศึกษาศาสนาและวัฒนธรรม
๓. บุคลากร องค์การบริหารส่วนตำบลม่วงค่อม มีบุคลากรและอัตรากำลัง จำนวนและคุณภาพ อยู่ในระดับที่พร้อมที่จะดำเนินการตามนโยบายการบริหารงานของรัฐ

### จุดอ่อน

๑. ระบบฐานข้อมูลด้านการศึกษา ยังไม่ชัดเจนประชาชนให้ข้อมูลที่คลาดเคลื่อน
๒. ประชาชนยังสนใจและมีความจริงจัง หรือตั้งใจจริงในโครงการที่รัฐจัดให้ความช่วยเหลือ

### โอกาส

๑. ยุทธศาสตร์การพัฒนาด้านการศึกษา เป็นยุทธศาสตร์การพัฒนาระดับชาติที่รัฐบาลส่งเสริม
๒. ยุทธศาสตร์การพัฒนาด้านการศึกษา เป็นยุทธศาสตร์การพัฒนาจังหวัดลพบุรี โอกาสที่จะได้ขอรับการสนับสนุนงบประมาณมีมาก

### อุปสรรคหรือข้อจำกัด (Threat)

๑. การแก้ไขปัญหาด้านการศึกษา ศาสนาและวัฒนธรรม เป็นงานที่ต้องอาศัยความร่วมมือจากหลายๆ ส่วนที่ต้องประสานงานกันถึงจะเกิดผลสัมฤทธิ์
๒. ระเบียบกฎหมายที่เกี่ยวข้องค่อนข้างมากทำให้การดำเนินงานไม่คล่องตัวเกิดความล่าช้าในการทำงาน

#### ๔. ศักยภาพด้านการอนุรักษ์และพัฒนาทรัพยากรธรรมชาติและสิ่งแวดล้อมให้เกิดความสมดุล

##### จุดแข็ง (Strength)

๑. ด้านการบริหารจัดการและความต้องการ ประชาชนมีความต้องการ ผู้นำ ผู้บริหาร สนับสนุนแนวคิด และกำหนดนโยบายการพัฒนาในด้านการบำรุงรักษาคุณภาพและสิ่งแวดล้อม

๒. บุคลากร องค์การบริหารส่วนตำบลม่วงค่อม มีบุคลากรและอัตรากำลัง จำนวนและคุณวุฒิ อยู่ในระดับที่น้อย จึงเป็นอุปสรรคที่จะดำเนินการตามนโยบายการบริหารงาน

๓. งบประมาณ ต้นทุนการดำเนินงาน โดยเฉลี่ยอยู่ในระดับที่ไม่สูงมาก

๔. เทคนิคการทำงานสวน เป็นงานที่ไม่ต้องใช้เทคนิคและวิธีการทำงานในระดับสูง

##### จุดอ่อน (Weakness=W)

๑. โครงการขนาดใหญ่ต้องใช้งบประมาณสูง องค์การบริหารส่วนตำบลม่วงค่อมไม่สามารถดำเนินโครงการได้

##### โอกาส (Opportunity=O)

๑. การบริหารจัดการทรัพยากรน้ำเป็นยุทธศาสตร์การพัฒนาที่จังหวัดลพบุรีให้ความสำคัญ และได้กำหนดไว้เป็นยุทธศาสตร์การพัฒนาของจังหวัด

๒. การเกิดปัญหาน้ำท่วมและฝนแล้งทำให้รัฐบาลและหน่วยงานที่เกี่ยวข้องตระหนักถึงความสำคัญการบริหารจัดการทรัพยากรน้ำ ทำให้องค์การบริหารส่วนตำบลม่วงค่อมมีโอกาสได้รับการช่วยเหลือค่อนข้างมาก

##### อุปสรรคหรือข้อจำกัด (Threat=T)

๑. โครงการที่ต้องใช้เทคโนโลยีสูง หรือความชำนาญเป็นพิเศษ องค์การบริหารส่วนตำบลม่วงค่อม ยังไม่มีความชำนาญและบุคลากรยังมีน้อย

#### ๕. ศักยภาพด้านการพัฒนาด้านการเมือง การปกครองและความมั่นคง

##### จุดแข็ง (Strength)

๑. ประชาชนมีส่วนร่วมในการดำเนินการตามกิจกรรมของ อบต.

๒. พื้นที่ อบต.ม่วงค่อมปลอดจากอาชญากรรมและยาเสพติด

๓. ประชาชนรวมกลุ่มตั้งองค์กรในชุมชน

##### จุดอ่อน (Weakness=W)

๑. อบต.ม่วงค่อมตั้งอยู่ไกลจากจังหวัดลพบุรี

๒. ประชาชนยังขาดความสนใจในการมีส่วนร่วม

##### โอกาส (Opportunity=O)

๑. ด้านการสนับสนุนงบประมาณด้านยาเสพติด เช่น การบำบัดฟื้นฟู ผู้ติดยา ผู้เสพยาเสพติด ได้รับการสนับสนุนจากจังหวัดลพบุรี

##### อุปสรรคหรือข้อจำกัด (Threat=T)

๑. ขาดการบูรณาการด้านการบำบัดฟื้นฟู ผู้ติดยา ผู้เสพยาเสพติด กับ อบต.ต่างๆ

๒. ระเบียบกฎหมายที่เกี่ยวข้องค่อนข้างมากทำให้การดำเนินงานไม่คล่องตัว เกิดความล่าช้าในการทำงาน



## ๖. การบริหารจัดการที่ดี ตามหลักธรรมาภิบาล

### จุดแข็ง (Strengths)

๑. ด้านการบริหารจัดการ ผู้นำ ผู้บริหาร สนับสนุนแนวคิด และกำหนดนโยบายการพัฒนาในด้านการเมือง การบริหาร

๒. บุคลากร องค์การบริหารส่วนตำบลม่วงค่อม มีบุคลากรและอัตรากำลัง อยู่ในระดับที่พร้อมที่จะ ดำเนินการตามนโยบายการบริหารงาน

๓. งบประมาณ ต้นทุนการดำเนินงาน โดยเฉลี่ยอยู่ในระดับที่ไม่สูง

### จุดอ่อน (Weakness=W)

๑. ประชาชนยังขาดความสนใจในเรื่องการเมืองการปกครอง

๒. ประชาชนยังไม่เข้าใจบทบาทของตนเองในการพัฒนาท้องถิ่น

### โอกาส (Opportunity=O)

๑. ยุทธศาสตร์การพัฒนาด้านการเมือง การบริหารราชการที่ดี เป็นยุทธศาสตร์การพัฒนาระดับชาติที่ รัฐบาลส่งเสริม

๒. ยุทธศาสตร์การพัฒนาด้านการเมือง การบริหารราชการที่ดี เป็นยุทธศาสตร์จังหวัดลพบุรีมีโอกาสดำเนิน การสนับสนุนมาก

### อุปสรรคหรือข้อจำกัด (Threat=T)

๑. การพัฒนาด้านการเมือง การบริหาร เป็นงานที่ต้องอาศัยความร่วมมือจากหลายๆ ส่วนที่ต้อง ประสานงานกัน ถึงจะเกิดผลสัมฤทธิ์

๒. การพัฒนาด้านการเมือง การบริหาร เป็นงานที่ต้องอาศัยจิตสำนึก เกี่ยวกับการใช้ดุลพินิจส่วนบุคคล จึง เป็นงานที่ค่อนข้างจะคาดเดาผลงานได้ยาก

### ๓.๒ การประเมินสถานการณ์สภาพแวดล้อมภายนอกที่เกี่ยวข้อง

ในการจัดทำแผนพัฒนาท้องถิ่นสี่ปีขององค์การบริหารส่วนตำบลม่วงค่อมนั้น ได้ทำการประเมินสถานการณ์สภาพแวดล้อมภายนอกที่เกี่ยวข้อง ซึ่งมีรายละเอียดดังนี้

ด้าน	สถานการณ์สภาพแวดล้อมภายนอกที่เกี่ยวข้อง	ข้อบ่งชี้และปริมาณของปัญหา/ความต้องการ	พื้นที่เป้าหมาย/กลุ่มเป้าหมาย	ความคาดหวังและแนวโน้มอนาคต
๑. พัฒนาสาธารณูปโภคสาธารณูปการและโครงสร้างพื้นฐาน	๑) ขาดแคลนแหล่งน้ำในการเกษตรและน้ำประปาสำหรับอุปโภค-บริโภคยังไม่พอเพียงและยังไม่ได้มาตรฐาน	- แหล่งน้ำและน้ำประปาในการอุปโภค-บริโภค	- ในเขต อบต.	- ประชาชนมีแหล่งน้ำและมีน้ำประปาใช้อย่างพอเพียงมีคุณภาพตามมาตรฐานมากขึ้น
	๒) ไฟฟ้าส่องสว่างทางและที่สาธารณะยังไม่สามารถดำเนินการครอบคลุมพื้นที่ได้ทั้งหมด	- ไฟฟ้า	- ทางและที่สาธารณะในเขต อบต.	- ทางและที่สาธารณะมีแสงสว่างเพียงพอประชาชนได้รับความสะดวกในการสัญจรไปมาและป้องกันการเกิดอาชญากรรมได้
	๓) ชุมชนขยายมากขึ้นระบบระบายน้ำยังไม่เพียงพอ เกิดการอุดตัน	- ราง/ท่อระบายน้ำ	- พื้นที่ในเขต อบต.	- มีรางระบายน้ำสามารถระบายน้ำได้สะดวก ไม่อุดตัน มีการระบายน้ำที่ดี
	๔) ประชาชนต้องการเส้นทางในการสัญจรไปมาเพิ่มมากขึ้น	- เส้นทางคมนาคม	- เส้นทางคมนาคมที่เป็นสาธารณะ	- มีเส้นทางในการคมนาคมเพียงพอ



ด้าน	สถานการณ์ภาพแวดล้อม ภายนอกที่เกี่ยวข้อง	ขอบข่ายและ ปริมาณของปัญหา/ ความต้องการ	พื้นที่เป้าหมาย/ กลุ่มเป้าหมาย	ความคาดหวังและ แนวโน้มอนาคต
๒. การพัฒนา ศักยภาพด้าน ชีวิตและสังคม	๑) มีการระบาดของโรค อุบัติใหม่ โรคระบาด โรคติดต่อ	- ด้านสาธารณสุข	- ในเขต อบต.	ในพื้นที่ไม่มีการ ระบาดของโรคอุบัติ ใหม่ โรคระบาด โรคติดต่อ
	๒) ประชาชนในพื้นที่ป่วย เป็นโรคเรื้อรังแนวโน้มที่ เพิ่มขึ้น เช่น เบาหวาน ความดัน		- ประชาชนกลุ่ม เสี่ยงและผู้ป่วย	
	๓) ปริมาณขยะและน้ำเสีย เพิ่มมากขึ้น		- ในเขต อบต.	- ปริมาณขยะและน้ำ เสียถูกกำจัดให้หมด ด้วยวิธีการที่ถูกต้อง
	๔) ประชาชนบริโภคอาหาร ที่ปลอดภัย		- ประชาชนในเขต อบต.	- ประชาชนทราบ และสามารถเลือก บริโภคอาหารที่ ปลอดภัยได้ถูกต้อง
	๕) ประชาชนในพื้นที่บาง รายมีที่อยู่อาศัยไม่มั่นคง แข็งแรง	- ที่อยู่อาศัย	- ประชาชนในพื้นที่ ที่ได้รับความเดือน ร้อนเรื่องที่อยู่อาศัย	- ประชาชนในพื้นที่ ได้รับความช่วยเหลือ ซ่อมแซมที่อยู่อาศัย ให้มั่นคงแข็งแรง
	๖) มีการขยายตัวของ ประชากรเพิ่มมากขึ้นทำให้ เกิดการขยายตัวของอาคาร บ้านเรือนทำให้เกิดเป็น ชุมชนแออัด	- ประชากร	- พื้นที่ในเขต อบต.	- ควบคุมการก่อสร้าง อาคารบ้านเรือนการ พิจารณาออก ใบอนุญาตเพื่อไม่เกิด ปัญหาจากการ ก่อสร้างอาคาร
	๗) ประชาชนบางครัวเรือน บริโภค-บริโภคน้ำที่ยังไม่ สะอาดและมีสิ่งเจือปน เช่น จากน้ำฝน น้ำที่ไม่ได้ คุณภาพ มีตะกอน	- การอุปโภค-บริโภค	- ประชาชนในเขต อบต.	- ประชาชนบริโภค น้ำที่สะอาดถูก สุขลักษณะ

ด้าน	สถานการณ์ภาพแวดล้อมภายนอกที่เกี่ยวข้อง	ข้อบ่งชี้และปริมาณของปัญหา/ความต้องการ	พื้นที่เป้าหมาย/กลุ่มเป้าหมาย	ความคาดหวังและแนวโน้มอนาคต
	๘) การศึกษาสื่อการเรียนการสอนยังไม่พอเพียง เด็กนักเรียนไม่ได้รับการศึกษาต่อในระดับที่สูงกว่าชั้นพื้นฐาน และขาดงบประมาณในการศึกษาครอบครัวยากจน	- สังคมในชุมชน	- เด็กนักเรียนในเขต อบต.	- มีสื่อการเรียนการสอนที่พอเพียง เด็กนักเรียนได้รับการศึกษาที่สูงขึ้น มีงบประมาณในการศึกษาเล่าเรียน
	๙) เด็กและผู้สูงอายุบางครอบครัว ผู้สูงอายุอยู่ตามลำพัง และรับภาระในการดูแลเด็ก		- ผู้สูงอายุและเด็กในเขต อบต.	- ผู้สูงอายุและเด็กได้รับการดูแลที่ดี
	๑๐) ผู้พิการไม่ได้รับความช่วยเหลือในดำรงชีวิต		- ผู้พิการในเขต อบต.	- ผู้พิการได้รับความช่วยเหลือในการดำรงชีวิตและทั่วถึง
	๑๑) เยาวชนและวัยรุ่นติดเกมส์ สิ่งลามก บุหรี่ เหล้า เสพติด และท้องก่อนวัยอันสมควร		- เยาวชนและวัยรุ่นในเขต อบต.	- เยาวชนและวัยรุ่นมีอนาคตที่ดี
	๑๒) ประชาชนกรอายุตั้งแต่ ๓๕ ขึ้นไป ไม่ได้ตรวจสุขภาพประจำปี จำนวน ๕๒ คน		- ประชาชนในเขต อบต. ที่อายุ ๓๕ ขึ้นไป	- ประชาชนที่อายุ ๓๕ ขึ้นไปได้รับการตรวจสุขภาพทุกคน
	๑๓) ประชากรที่สูบบุหรี่ จำนวน ๗๓ คน ดื่มสุรา จำนวน ๑๑๐ คน		- ประชาชนที่สูบบุหรี่และดื่มสุรา	- ประชาชนเลิกสูบบุหรี่และเลิกดื่มสุรา
	๑๔) ประชาชนไม่มีการวางแผนในการดำเนินงาน	- การวางแผน	- ประชาชนในเขต อบต.	- ประชาชนสามารถวางแผนการดำเนินงานได้เอง
	๑๕) ขาดแหล่งเงินทุนในการทำกิจการและประกอบอาชีพ	- การลงทุน	- ประชาชนในเขต อบต.	- มีแหล่งเงินทุนในการทำกิจการและประกอบอาชีพ
	๑๖) ประชาชนขาดสถานที่จำหน่ายสินค้า	- การพาณิชย์ กรม	- ร้านค้าแผงลอย	- ร้านค้าแผงลอยมีสถานที่ในการขายจำหน่ายสินค้า



ด้าน	สถานการณ์ภาพแวดล้อม ภายนอกที่เกี่ยวข้อง	ข้อบ่งชี้และ ปริมาณของปัญหา/ ความต้องการ	พื้นที่เป้าหมาย/ กลุ่มเป้าหมาย	ความคาดหวังและ แนวโน้มอนาคต
	๑๗) ผลผลิตทางการเกษตร ราคาตกต่ำระยะทางในการ ขนส่งผลผลิตไกลจากแหล่ง รับซื้อ		- เกษตรกรในพื้นที่	- ผลผลิตมีราคาสูงขึ้น
	๑๘) ค่าแรงต่ำค่าครองชีพ สูงขาดแคลนการจ้างงาน		- ผู้ประกอบอาชีพ รับจ้าง	- ค่าแรงสูงขึ้น เหมาะสมกับค่าครอง ชีพ มีการจ้างงาน มากขึ้น
	๑๙) ครุภัณฑ์มีรายได้เฉลี่ย ต่อปี ต่ำกว่า ๓๐,๐๐๐ บาท จำนวน ๑ ครุภัณฑ์		- ประชาชนที่มี รายได้ต่ำกว่าเกณฑ์ มาตรฐาน	- ไม่มีครัวเรือนที่ตกเกณฑ์ มาตรฐานรายได้
๓. ด้านการจัด ระเบียบชุมชน และการรักษา ความสงบ เรียบร้อย	๑) การจราจรบนถนนมีเพิ่ม มากขึ้นอาจทำให้เกิด อุบัติเหตุขึ้นได้	- การจราจร	ประชาชนที่สัญจร ไปมาบนถนน	มีระบบควบคุม การจราจร เช่น ติดตั้งสัญญาณจราจร เพื่อเตือนให้ ระมัดระวัง
	๒) มีการทำลายและลัก ขโมยทรัพย์สินของ ประชาชนและราชการ รวมทั้งเกิดการทะเลาะวิวาท กันในชุมชน	- การรักษาความ ปลอดภัยในชีวิตและ ทรัพย์สินของ ประชาชน	- ประชาชนและ ส่วนราชการ	- มีการป้องกันและ รักษาความปลอดภัย ในชีวิตและทรัพย์สิน ของประชาชนและส่วน ราชการ เช่น การ ติดตั้งกล้องวงจรปิด
๔. พัฒนา ประสิทธิภาพ การบริหาร จัดการองค์กร	๑) เป็นพื้นที่ที่มีดินเค็มและ น้ำใต้ดินเป็นน้ำเค็มหรือมีรส กร่อย ไม่สามารถใช้ใน การเกษตรและอุปโภค- บริโภคได้	- ดินและน้ำใต้ดิน	- พื้นที่ในเขต อบต.	- ปัญหาเรื่องดินเค็ม ลดลง จัดหาแหล่งน้ำ จากแหล่งอื่นเพิ่มมาก ขึ้น
	๒) มีปัญหาเรื่องขยะและน้ำ เสียเพิ่มมากขึ้นส่งกลิ่นเหม็น รำคาญ	- สิ่งแวดล้อม	- ผู้ประกอบการ และชุมชนในเขต พื้นที่อบต.	- ปัญหาขยะและน้ำ เสียลดลง ผู้ประกอบการ สามารถกำจัดขยะ และน้ำเสียเองได้โดย ไม่ส่งผลกระทบต่อ ชุมชน

ด้าน	สถานการณ์ภาพแวดล้อม ภายนอกที่เกี่ยวข้อง	ข้อบ่งชี้และ ปริมาณของปัญหา/ ความต้องการ	พื้นที่เป้าหมาย/ กลุ่มเป้าหมาย	ความคาดหวังและ แนวโน้มอนาคต
	๓) ในเขต อบต.ไม่มีแหล่ง ท่องเที่ยวและกิจกรรมการ ท่องเที่ยว	- การท่องเที่ยว	- ในเขต อบต.	- มีแหล่งท่องเที่ยวใน เขต อบต.และ ส่งเสริมกิจกรรมการ ท่องเที่ยวเพิ่มมากขึ้น
	๔.) การบริหารจัดการ องค์กรให้ได้มาตรฐาน	องค์กร	พนักงานส่วนตำบล วัสดุอุปกรณ์	องค์การบริหารส่วน ตำบลเขาแหลม มี พนักงานส่วนตำบล และ วัสดุอุปกรณ์ ที่ พร้อมต่อการ ปฏิบัติงาน เพื่อให้ได้ มาตรฐาน
๕. พัฒนา การศึกษา ศาสนาและ วัฒนธรรม	๑) ศิลปะ วัฒนธรรม จารีต ประเพณีและภูมิปัญญา ท้องถิ่นถูกเลือนหายไปมาก	- ศิลปะ วัฒนธรรม จารีต ประเพณีและ ภูมิปัญญาท้องถิ่น ถูก เลือนหายไปมาก	- ประชาชนในเขต อบต.	- ยกย่อง เชิดชูคนดี หรือปราชญ์ชาวบ้าน ในโอกาสต่างๆ เพื่อ เป็นตัวอย่างแก่ เยาวชนและ ประชาชน ศิลปะ วัฒนธรรม จารีต ประเพณีและภูมิ ปัญญาท้องถิ่น ไม่ถูก เลือนและคงอยู่สืบไป

## ส่วนที่ ๓

### การนำแผนพัฒนาท้องถิ่นไปสู่การปฏิบัติ

#### ๑. ยุทธศาสตร์การพัฒนาและแผนงาน

ที่	ยุทธศาสตร์	ด้าน	แผนงาน	หน่วยงาน รับผิดชอบ หลัก	หน่วยงาน สนับสนุน
๑	พัฒนาระบบ สาธารณูปโภค สาธารณูปการ และ โครงสร้างพื้นฐาน	บริการชุมชนและ สังคม	แผนงานเคหะและชุมชน	กองช่าง	องค์การ บริหารส่วน ตำบล ม่วงค่อม
๒	พัฒนาศักยภาพด้านชีวิต และสังคม	บริการชุมชนและ สังคม	แผนงานสังคมสงเคราะห์ แผนงานสาธารณสุข	สำนักปลัด	
		การดำเนินงานอื่นๆ	แผนงานงบกลาง แผนงานเกษตร	สำนักปลัด	
		บริหารทั่วไป	แผนงานการสร้าง ความเข้มแข็งของชุมชน แผนงานศาสนาวัฒนธรรม และนันทนาการ	สำนักปลัด	
๓	พัฒนาการจัดระเบียบ ชุมชน สังคม และความ สงบเรียบร้อย	บริการชุมชนและ สังคม บริหารทั่วไป	แผนงานสร้าง ความเข้มแข็งของชุมชน แผนงานการรักษา ความสงบภายใน	สำนักปลัด งานพัฒนา ชุมชน	
๔	พัฒนาประสิทธิภาพ การ บริหารจัดการและพัฒนา บุคลากรและองค์กร	บริหารทั่วไป บริการชุมชนและ สังคม	แผนงานบริหารงาน ทั่วไป แผนงานสังคม สงเคราะห์ แผนงานสาธารณสุข แผนงานสร้าง ความเข้มแข็งของ ชุมชน แผนงานเคหะและ ชุมชน แผนงานการศึกษา	สำนักปลัด กองคลัง กองช่าง	
๕	ด้านศิลปะ วัฒนธรรม จารีตประเพณีและภูมิ ปัญญาท้องถิ่น	บริหารทั่วไป	แผนงานบริหารงาน ทั่วไป แผนงานศาสนา วัฒนธรรมและ นันทนาการ	สำนักปลัด	
รวม	๕ ยุทธ		๙ แผนงาน		

แผนพัฒนาท้องถิ่น ๔ ปี (พ.ศ. ๒๕๖๖ – ๒๕๗๐)

โดยองค์การบริหารส่วนตำบลม่วงค่อม อำเภอชัยบาดาล จังหวัดลพบุรี



# ความเชื่อมโยงยุทธศาสตร์การพัฒนาจังหวัดกับยุทธศาสตร์การพัฒนาขององค์การบริหารส่วนตำบลม่วงค่อม

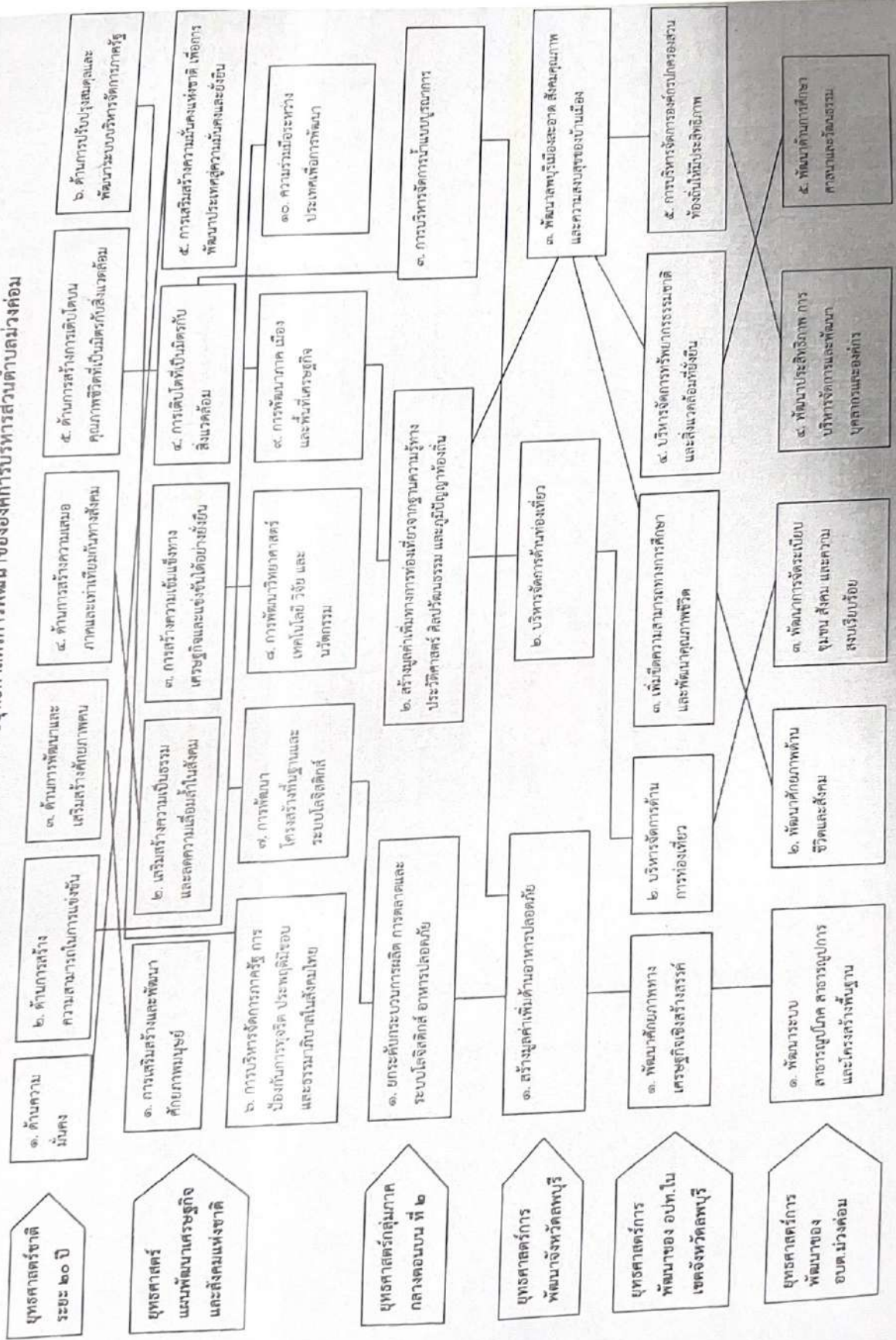

# บัญชีสรุปโครงการพัฒนา

แบบ ผ.๑๑

แผนพัฒนาท้องถิ่น (พ.ศ.๒๕๖๖-๒๕๗๐)

องค์การบริหารส่วนตำบลม่วงค่อม อำเภอชัยบาดาล จังหวัดลพบุรี

ยุทธศาสตร์	ปี ๒๕๖๖		ปี ๒๕๖๗		ปี ๒๕๖๘		ปี ๒๕๖๙		ปี ๒๕๗๐		รวม ๕ ปี	
	จำนวนโครงการ	งบประมาณ (บาท)	จำนวนโครงการ	งบประมาณ (บาท)	จำนวนโครงการ	งบประมาณ (บาท)	จำนวนโครงการ	งบประมาณ (บาท)	จำนวนโครงการ	งบประมาณ (บาท)	จำนวนโครงการ	งบประมาณ (บาท)
๑. ยุทธศาสตร์ ด้านการพัฒนากระบวนการบริหารอุปโภค												
สาธารณูปโภค และโครงสร้างพื้นฐาน												
๑.๑ แผนงานและชุมชน	๑๘๑	๑๕๖,๖๗๕,๐๐๐	๑๘๑	๑๗๐,๐๕๐,๐๐๐	๑๘๑	๑๗๐,๐๕๐,๐๐๐	๑๘๑	๑๗๐,๐๕๐,๐๐๐	๑๘๑	๑๗๐,๐๕๐,๐๐๐	๗๒๔	๖๘๖,๘๗๕,๐๐๐
๑.๒ แผนงานและชุมชน	๑๓๖	๖๔,๖๘๖,๕๐๐	๑๓๖	๖๔,๖๘๖,๕๐๐	๑๓๖	๖๔,๖๘๖,๕๐๐	๑๓๖	๖๔,๖๘๖,๕๐๐	๑๓๖	๖๔,๖๘๖,๕๐๐	๖๘๐	๓๒๓,๔๓๖,๕๐๐
๑.๓ แผนงานและชุมชน	๔๐	๑๘,๓๕๓,๕๐๐	๔๐	๑๘,๓๕๓,๕๐๐	๔๐	๑๘,๓๕๓,๕๐๐	๔๐	๑๘,๓๕๓,๕๐๐	๔๐	๑๘,๓๕๓,๕๐๐	๒๐๐	๘๑,๓๖๗,๕๐๐
รวม	๓๕๗	๒๒๙,๗๑๕,๐๐๐	๓๕๗	๒๒๙,๗๑๕,๐๐๐	๓๕๗	๒๒๙,๗๑๕,๐๐๐	๓๕๗	๒๒๙,๗๑๕,๐๐๐	๓๕๗	๒๒๙,๗๑๕,๐๐๐	๑๔๐๔	๖,๒๕๖,๐๗๕,๐๐๐
๒. ยุทธศาสตร์ ด้านการพัฒนาคุณภาพด้านชีวิต												
และสังคม												
๒.๑ แผนงานสาธารณสุข	๑๐	๒,๓๐๐,๐๐๐	๑๐	๒,๓๐๐,๐๐๐	๑๐	๒,๓๐๐,๐๐๐	๑๐	๒,๓๐๐,๐๐๐	๑๐	๒,๓๐๐,๐๐๐	๕๐	๑๑,๕๐๐,๐๐๐
๒.๒ แผนงานสร้างความเข้มแข็งของชุมชน	๒๕	๓,๙๓๕,๐๐๐	๒๕	๓,๙๓๕,๐๐๐	๒๕	๓,๙๓๕,๐๐๐	๒๕	๓,๙๓๕,๐๐๐	๒๕	๓,๙๓๕,๐๐๐	๑๒๕	๓๙,๖๗๕,๐๐๐
๒.๓ แผนงานเกษตร	๒๒	๑,๒๗๐,๐๐๐	๒๒	๑,๒๗๐,๐๐๐	๒๒	๑,๒๗๐,๐๐๐	๒๒	๑,๒๗๐,๐๐๐	๒๒	๑,๒๗๐,๐๐๐	๑๑๐	๖,๓๕๐,๐๐๐
๒.๔ แผนงานงบกลาง	๗	๑๑,๔๘๐,๐๐๐	๗	๑๑,๔๘๐,๐๐๐	๗	๑๑,๔๘๐,๐๐๐	๗	๑๑,๔๘๐,๐๐๐	๗	๑๑,๔๘๐,๐๐๐	๓๕	๕๗,๕๖๐,๐๐๐
๒.๕ แผนงานศาสนาวัฒนธรรมและนันทนาการ	๑๑	๓,๘๘๐,๐๐๐	๑๑	๓,๖๐๐,๐๐๐	๑๑	๓,๖๐๐,๐๐๐	๑๑	๓,๖๐๐,๐๐๐	๑๑	๓,๖๐๐,๐๐๐	๕๕	๓๘,๐๖๐,๐๐๐
รวม	๗๕	๒๒,๕๖๕,๐๐๐	๗๕	๒๒,๕๖๕,๐๐๐	๗๕	๒๒,๕๖๕,๐๐๐	๗๕	๒๒,๕๖๕,๐๐๐	๗๕	๒๒,๕๖๕,๐๐๐	๓๗๕	๑๑๓,๐๖๕,๐๐๐
๓. ยุทธศาสตร์ ด้านการพัฒนาจัดระเบียบชุมชน												
สังคมและความสงบเรียบร้อย												
๓.๑ แผนงานสร้างความเข้มแข็งของชุมชน	๑๔	๒,๕๖๕,๐๐๐	๑๔	๒,๕๖๕,๐๐๐	๑๔	๓,๑๘๐,๐๐๐	๑๔	๑,๖๓๐,๐๐๐	๑๔	๑,๖๓๐,๐๐๐	๗๐	๑๑,๕๗๐,๐๐๐
๓.๒ แผนงานรักษาความสงบภายใน	๑๔	๑,๒๖๐,๐๐๐	๑๔	๑,๒๖๐,๐๐๐	๑๔	๑,๒๖๐,๐๐๐	๑๔	๑,๒๖๐,๐๐๐	๑๔	๑,๒๖๐,๐๐๐	๗๐	๖,๕๐๐,๐๐๐
รวม	๒๘	๓,๘๒๕,๐๐๐	๒๘	๓,๘๒๕,๐๐๐	๒๘	๔,๔๔๐,๐๐๐	๒๘	๒,๘๙๐,๐๐๐	๒๘	๒,๘๙๐,๐๐๐	๑๔๐	๑๘,๐๗๐,๐๐๐



ยุทธศาสตร์	ปี ๒๕๖๖		ปี ๒๕๖๗		ปี ๒๕๖๘		ปี ๒๕๖๙		ปี ๒๕๗๐		รวม ๕ ปี	
	จำนวนโครงการ	งบประมาณ (บาท)	จำนวนโครงการ	งบประมาณ (บาท)	จำนวนโครงการ	งบประมาณ (บาท)	จำนวนโครงการ	งบประมาณ (บาท)	จำนวนโครงการ	งบประมาณ (บาท)	จำนวนโครงการ	งบประมาณ (บาท)
๔. ยุทธศาสตร์ พัฒนาประสิทธิภาพบริหารจัดการและพัฒนาองค์กร												
๔.๑ แผนงานบริหารทั่วไป	๕	๒,๑๕๕,๐๐๐	๕	๒,๑๕๕,๐๐๐	๕	๒,๑๕๕,๐๐๐	๕	๒,๑๕๕,๐๐๐	๕	๒,๑๕๕,๐๐๐	๕	๑๐,๕๖๕,๐๐๐
๔.๑ แผนงานรักษาความสงบภายใน	๒	๒๐๐,๐๐๐	๒	๒๐๐,๐๐๐	๒	๒๐๐,๐๐๐	๒	๒๐๐,๐๐๐	๒	๒๐๐,๐๐๐	๑๐	๑,๐๐๐,๐๐๐
๔.๑ แผนงานการศึกษา	๕	๓,๐๕๐,๐๐๐	๕	๓,๐๕๐,๐๐๐	๕	๓,๐๕๐,๐๐๐	๕	๓,๐๕๐,๐๐๐	๕	๓,๐๕๐,๐๐๐	๕	๑๕,๒๕๐,๐๐๐
๔.๑ แผนงานเกษตรและชุมชน	๔	๙๐๐,๐๐๐	๔	๙๐๐,๐๐๐	๔	๙๐๐,๐๐๐	๔	๙๐๐,๐๐๐	๔	๙๐๐,๐๐๐	๒๐	๔,๕๐๐,๐๐๐
๔.๒ แผนงานสร้างความเข้มแข็งของชุมชน	๑๑	๑,๒๙๐,๐๐๐	๑๑	๑,๒๙๐,๐๐๐	๑๑	๑,๒๙๐,๐๐๐	๑๑	๑,๒๙๐,๐๐๐	๑๑	๑,๒๙๐,๐๐๐	๕๕	๖,๔๕๐,๐๐๐
รวม	๓๕	๗,๕๘๕,๐๐๐	๓๕	๗,๕๘๕,๐๐๐	๓๕	๗,๕๘๕,๐๐๐	๓๕	๗,๕๘๕,๐๐๐	๓๕	๗,๕๘๕,๐๐๐	๑๗๕	๓๙,๗๕๕,๐๐๐
๕. ยุทธศาสตร์ ด้านการพัฒนาการศึกษา ศาสนา และวัฒนธรรม												
๕.๑ แผนงานการศึกษา	๑๘	๔,๙๒๕,๐๐๐	๑๘	๔,๙๒๕,๐๐๐	๑๘	๔,๙๒๕,๐๐๐	๑๘	๔,๙๒๕,๐๐๐	๑๘	๔,๙๒๕,๐๐๐	๙๐	๒๔,๖๒๕,๐๐๐
๕.๒ แผนงานศาสนาวัฒนธรรมและนันทนาการ	๔	๒๓๕,๐๐๐	๔	๒๓๕,๐๐๐	๔	๒๓๕,๐๐๐	๔	๒๓๕,๐๐๐	๔	๒๓๕,๐๐๐	๒๐	๑,๐๗๕,๐๐๐
๕.๓ แผนงานศาสนาวัฒนธรรมและนันทนาการ	๘	๖๔๕,๐๐๐	๘	๖๔๕,๐๐๐	๘	๖๔๕,๐๐๐	๘	๖๔๕,๐๐๐	๘	๖๔๕,๐๐๐	๔๐	๓,๒๒๕,๐๐๐
รวม	๓๐	๕,๘๐๕,๐๐๐	๓๐	๕,๘๐๕,๐๐๐	๓๐	๕,๘๐๕,๐๐๐	๓๐	๕,๘๐๕,๐๐๐	๓๐	๕,๘๐๕,๐๐๐	๑๕๐	๒๙,๐๒๕,๐๐๐
รวมทั้งสิ้น	๕๒๕	๒๖,๙,๕๑๕,๐๐๐	๕๒๕	๒๖,๙,๕๑๕,๐๐๐	๕๒๕	๒๖,๙,๕๑๕,๐๐๐	๕๒๕	๒๖,๙,๕๑๕,๐๐๐	๕๒๕	๒๖,๙,๕๑๕,๐๐๐	๒๖๒๕	๑,๔๔๑,๘๖๐,๐๐๐



**รายละเอียดโครงการพัฒนา**  
**แผนพัฒนาท้องถิ่นห้าปี (พ.ศ. ๒๕๖๖ - ๒๕๗๐)**  
**องค์การบริหารส่วนตำบลม่วงค่อม อำเภอชัยบาดาล จังหวัดลพบุรี**

- ก. ยุทธศาสตร์จังหวัดที่ ๓ พัฒนาลพบุรีเมืองสะอาด สังคมคุณภาพและความสุขของบ้านเมือง
- ข. ยุทธศาสตร์การพัฒนา ของ อบท.ในเขตจังหวัดลพบุรี ยุทธศาสตร์ที่ ๑ พัฒนาศักยภาพทางเศรษฐกิจเชิงสร้างสรรค์
- ยุทธศาสตร์การพัฒนา อบท. ที่ ๑ ด้านพัฒนาระบบสาธารณูปโภค สาธารณูปการและโครงสร้างพื้นฐาน
- แนวทางการพัฒนาที่ ๑ พัฒนาก่อสร้าง ปรับปรุง บำรุงรักษาโครงสร้างพื้นฐาน
- แผนงานและชุมชน

ที่	โครงการ	วัตถุประสงค์	เป้าหมาย/ ผลผลิตโครงการ	งบประมาณและที่ผ่านมา					ตัวชี้วัด (KPI)	ผลลัพธ์ที่คาดว่าจะได้รับ	หน่วยงาน ที่ รับผิดชอบ
				๒๕๖๖	๒๕๖๗	๒๕๖๘	๒๕๖๙	๒๕๗๐			
๑	ปรับปรุงถนนลงหินคลุก สายคันคลองชลประทานหลัง หมู่ที่ ๑ บ้านม่วงค่อม	เพื่อให้มีถนนในการ สัญจรสะดวกและ ปลอดภัย	กว้าง ๔ เมตร ยาว ๒,๐๐๐ เมตร หนาเฉลี่ย ๐.๑๕ เมตร	๒,๔๐๐,๐๐๐	๒,๔๐๐,๐๐๐	๒,๔๐๐,๐๐๐	๒,๔๐๐,๐๐๐	๒,๔๐๐,๐๐๐	ร้อยละ ๙๐% ของผู้สัญจรไปมา ได้รับความสะดวก และไม่เกิดอุบัติเหตุ	การคมนาคม ขนส่งสะดวกขึ้น และไม่มีปัญหา การเกิดอุบัติเหตุ	กองช่าง

ที่	โครงการ	วัตถุประสงค์	เป้าหมาย/ ผลผลิตโครงการ	งบประมาณและที่ผ่านมา					ตัวชี้วัด (KPI)	ผลลัพธ์ที่คาดว่าจะได้รับ	หน่วยงาน ที่ รับผิดชอบ
				๒๕๖๖	๒๕๖๗	๒๕๖๘	๒๕๖๙	๒๕๗๐			
๒	ก่อสร้างโดมหลังคา ร้านค้าวัดอัมพวันาราม หมู่ที่ ๑	เพื่อส่งเสริม กลุ่มสหกรณ์ ให้มีรายได้	หลังคาร้านค้าสหกรณ์ ๑ แห่ง	๓๕๐,๐๐๐	๓๕๐,๐๐๐	๓๕๐,๐๐๐	๓๕๐,๐๐๐	๓๕๐,๐๐๐	จำนวนแห่ง ที่ก่อสร้าง	กลุ่มสหกรณ์ มีรายได้เพิ่มขึ้น	กองช่าง
๓	ก่อสร้างถนน คสล. สายหลังวัด หมู่ที่ ๑ บ้านม่วงค่อม ถึง หมู่ที่ ๗	เพื่อให้มีถนนในการ สัญจรสะดวกและ ปลอดภัย	กว้าง ๔ เมตร ยาว ๒,๐๐๐ เมตร หนาเฉลี่ย ๐.๑๕ เมตร	๔,๐๐๐,๐๐๐	๔,๐๐๐,๐๐๐	๔,๐๐๐,๐๐๐	๔,๐๐๐,๐๐๐	๔,๐๐๐,๐๐๐	ร้อยละ ๙๐% ของผู้สัญจรไปมา ได้รับความสะดวก	การคมนาคม ขนส่งสะดวกขึ้น และไม่เกิดปัญหา การเกิดอุบัติเหตุ	กองช่าง
๔	ลงหินคลุกถนนสาย หมู่ที่ ๑๓-หมู่ที่ ๗	เพื่อให้การสัญจร ของประชาชนได้รับ ความสะดวก	ถนนลูกรัง ยาว ๒,๐๐๐ เมตร	๕๐๐,๐๐๐	๕๐๐,๐๐๐	๕๐๐,๐๐๐	๕๐๐,๐๐๐	๕๐๐,๐๐๐	ระยะทางที่ ก่อสร้าง	ประชาชนได้รับ ความสะดวกใน การสัญจร	กองช่าง

ที่	โครงการ	วัตถุประสงค์	เป้าหมาย/ ผลผลิตโครงการ	งบประมาณและที่ผ่านมา					ตัวชี้วัด (KPI)	ผลลัพธ์ที่คาดว่าจะได้รับ	หน่วยงาน ที่ รับผิดชอบ
				๒๕๖๖	๒๕๖๗	๒๕๖๘	๒๕๖๙	๒๕๗๐			
๕	ก่อสร้างสนามฟุตบอลหญ้าเทียมภายในตำบลวังต้อมพร้อมติดตั้งเครื่องออกกำลังกายและกระถางเหล็กล้อมสนาม	เพื่อให้ประชาชนมีสถานที่ออกกำลังกายที่กล้าลังภายในมาตรฐาน	สนามกว้าง ๓๐x๕๐ เมตรพร้อมติดตั้งเครื่องออกกำลังกาย	๓,๐๐๐,๐๐๐	๓,๐๐๐,๐๐๐	๓,๐๐๐,๐๐๐	๓,๐๐๐,๐๐๐	๓,๐๐๐,๐๐๐	ขนาดสนามที่ก่อสร้าง	ประชาชนมีสถานที่ออกกำลังกายที่กล้าลังภายในมาตรฐาน	กองช่าง
๖	โครงการซ่อมสร้างถนนในหมู่บ้านที่ ๑	เพื่อให้การสัญจรเข้าพื้นที่ของประชาชนได้รับความสะดวก	ซ่อมสร้างถนนในหมู่บ้าน ๑ ในจุดที่เป็นอุปสรรคในการสัญจรระยะทางทุกจุดรวมกันไม่น้อยกว่า ๔๕๐ เมตร	๓๕๐,๐๐๐	๓๕๐,๐๐๐	๓๕๐,๐๐๐	๓๕๐,๐๐๐	๓๕๐,๐๐๐	ถนนโดยรอบหมู่บ้านสามารถใช้สัญจรสะดวก	ประชาชนได้รับการสัญจรความสะดวก	กองช่าง
๖	ติดตั้งลูกระนาดชะลอความเร็วถนนในหมู่บ้านที่ ๑	เพื่อให้การสัญจรของประชาชนมีความปลอดภัย	บริเวณจุดเสี่ยงภายในหมู่บ้าน	๕๐,๐๐๐	๕๐,๐๐๐	๕๐,๐๐๐	๕๐,๐๐๐	๕๐,๐๐๐	ถนนหมู่บ้านสามารถใช้สัญจรได้สะดวกและมีความปลอดภัยมากขึ้น		กองช่าง



ที่	โครงการ	วัตถุประสงค์	เป้าหมาย/ ผลผลิตโครงการ	งบประมาณและที่ผ่านมา					ตัวชี้วัด (KPI)	ผลลัพธ์ที่คาดว่าจะได้รับ	หน่วยงาน ที่รับผิดชอบ
				๒๕๖๖	๒๕๖๗	๒๕๖๘	๒๕๖๙	๒๕๗๐			
๗	ก่อสร้างถนน คสล. สาย บ้านม่วงค่อมถึงโคกสะอาด ม.๗	เพื่อให้ประชาชนได้รับความสะดวกในการเดินทาง	กว้าง๔เมตรยาว ๒,๐๐๐เมตร หนา ๐.๑๕เมตร	๕,๐๐๐,๐๐๐	๕,๐๐๐,๐๐๐	๕,๐๐๐,๐๐๐	๕,๐๐๐,๐๐๐	๕,๐๐๐,๐๐๐	จำนวนระยะทางที่ก่อสร้าง	ประชาชนใช้เส้นทางในการคมนาคมสะดวก	กองช่าง
๘	โครงการซ่อมสร้างถนนคอนกรีต หมู่ที่๑	เพื่อให้การสัญจรของประชาชนได้รับความสะดวก	ถนนคอนกรีตทั้งหมู่บ้าน หมู่ที่๑	๑,๐๐๐,๐๐๐	๑,๐๐๐,๐๐๐	๑,๐๐๐,๐๐๐	๑,๐๐๐,๐๐๐	๑,๐๐๐,๐๐๐	ถนนคอนกรีตระยะทางที่ก่อสร้าง	ประชาชนได้รับความสะดวกในการสัญจร	กองช่าง
๙	สร้างสนามเด็กเล่นพร้อมอุปกรณ์ โรงเรียนบ้านม่วงค่อม	เพื่อให้เด็กนักเรียนได้มีเครื่องเล่นที่ส่งเสริมทักษะทางด้านร่างกาย	สนามเด็กเล่นพร้อมอุปกรณ์	๓๕๐,๐๐๐	๓๕๐,๐๐๐	๓๕๐,๐๐๐	๓๕๐,๐๐๐	๓๕๐,๐๐๐	จำนวนแห่งที่ก่อสร้าง	เด็กนักเรียนมีการพัฒนาทักษะทางด้านร่างกายที่ดีขึ้น	กองช่าง
๑๐	ก่อสร้างถนน คสล. จากบ้านนางแย้ม หงษ์ไทร ถึงถนน หมายเลข ๒๑ หมู่ที่ ๒ บ้านม่วงค่อม	เพื่อให้มีถนนในการสัญจรสะดวกและปลอดภัย	ขนาดกว้าง ๖ เมตร ยาว ๑๐๐ เมตร หนาเฉลี่ย ๐.๑๕ เมตร	๓๐๐,๐๐๐	๓๐๐,๐๐๐	๓๐๐,๐๐๐	๓๐๐,๐๐๐	๓๐๐,๐๐๐	ระยะทางในการก่อสร้าง	การคมนาคมขนส่งสะดวกขึ้น และไม่มีปัญหาการเกิดอุบัติเหตุ	กองช่าง

ที่	โครงการ	วัตถุประสงค์	เป้าหมาย/ ผลผลิตโครงการ	งบประมาณและที่ผ่านมา					ตัวชี้วัด (KPI)	ผลลัพธ์ที่คาดว่าจะได้รับ	หน่วยงาน ที่รับผิดชอบ
				๒๕๖๖	๒๕๖๗	๒๕๖๘	๒๕๖๙	๒๕๗๐			
๑๑	ปรับปรุงถนน สายหลัง ห้องเข้านิมัยชัย หมู่ที่ ๒ บ้านม่วงค่อม	เพื่อให้มีถนนในการ สัญจรสะดวกและ ปลอดภัย	ขนาดกว้าง ๕ เมตร ยาว ๓๕๘ เมตร หนาเฉลี่ย ๐.๑๕ เมตร	๑๓๕,๐๐๐	๑๓๕,๐๐๐	๑๓๕,๐๐๐	๑๓๕,๐๐๐	๑๓๕,๐๐๐	ระยะทางใน การก่อสร้าง	การคมนาคม ขนส่งสะดวกขึ้น และไม่มีปัญหา การเกิดอุบัติเหตุ	กองช่าง
๑๒	ซ่อมแซมรางระบาย และฝาท่อระบายน้ำ หมู่ที่ ๒	เพื่อปรับปรุงระบบ การระบายน้ำ ภายในหมู่บ้าน	ระยะทางรวม ไม่น้อยกว่า ๑,๐๐๐ เมตร	๑๓๕,๐๐๐	๑๓๕,๐๐๐	๑๓๕,๐๐๐	๑๓๕,๐๐๐	๑๓๕,๐๐๐	ระยะทางใน การดำเนินงาน	ปัญหาน้ำท่วมซึ่ง ลดลง	กองช่าง
๑๒	งานขุดลอกท่อและรางระบาย ภายในพื้นที่ หมู่ที่ ๒	เพื่อปรับปรุงระบบ การระบายน้ำ ภายในหมู่บ้าน	ระยะทางรวม ไม่น้อยกว่า ๑,๐๐๐ เมตร	๕๐,๐๐๐	๕๐,๐๐๐	๕๐,๐๐๐	๕๐,๐๐๐	๕๐,๐๐๐	ระยะทางใน การดำเนินงาน	ปัญหาน้ำท่วมซึ่ง ลดลง	กองช่าง
๑๓	ก่อสร้างถนน คล.ชอยสมหมาย การยาง หมู่ที่ ๒ บ้านม่วงค่อม	เพื่อให้มีถนนในการ สัญจรสะดวกและ ปลอดภัย	ขนาดกว้าง ๔ เมตร ยาว ๔๐๐ เมตร หนาเฉลี่ย ๐.๑๕ เมตร หรือมีพื้นที่ไม่น้อยกว่า ๑,๖๐๐ ตารางเมตร	๘๕๐,๐๐๐	๘๕๐,๐๐๐	๘๕๐,๐๐๐	๘๕๐,๐๐๐	๘๕๐,๐๐๐	ร้อยละ ๙๐% ของผู้สัญจรไปมา ได้รับความสะดวก	การคมนาคม ขนส่งสะดวกขึ้น และไม่มีปัญหา การเกิดอุบัติเหตุ	กองช่าง

ที่	โครงการ	วัตถุประสงค์	เป้าหมาย/ ผลผลิตโครงการ	งบประมาณและที่ผ่านมา					ตัวชี้วัด (KPI)	ผลลัพธ์ที่คาดว่าจะ จะได้รับ	หน่วยงาน ที่ รับผิดชอบ
				๒๕๖๖	๒๕๖๗	๒๕๖๘	๒๕๖๙	๒๕๗๐			
๑๔	โครงการปรับปรุงถนนหินคลุก ซอยต้น หมู่ที่๒	เพื่อให้ประชาชน ได้รับความสะดวก ในการเดินทาง	ถนนหินคลุก กว้าง ๔ เมตร ยาว ๖๕๐ เมตร หนาเฉลี่ย ๐.๑๕เมตร	๑๕๐,๐๐๐	๑๕๐,๐๐๐	๑๕๐,๐๐๐	๑๕๐,๐๐๐	๑๕๐,๐๐๐	ระยะทางที่ ก่อสร้าง	ประชาชนใช้ เส้นทางในการ คมนาคมสะดวก	กองช่าง
๑๕	โครงการขยายทางเข้าหมู่บ้าน (ซอยต้นหมู่๒พร้อมวางท่อ ระบายน้ำ	เพื่อให้การสัญจร เข้าพื้นที่ของ ประชาชนได้รับ ความสะดวกและ ลดปัญหาน้ำท่วม	ขยายทางกว้าง ๕ยว ๓๐๐เมตร พร้อมวาง ท่อระบายน้ำ ๘๐ยว ๑๐๐ ซม.ตลอด เส้นทางที่ย้าย	๔๐๐,๐๐๐	๔๐๐,๐๐๐	๔๐๐,๐๐๐	๔๐๐,๐๐๐	๔๐๐,๐๐๐	ถนนสำหรับ สัญจร๑เส้น	ประชาชนได้รับ ความสะดวกใน การสัญจร	กองช่าง
๑๖	โครงการก่อสร้างถนน คลส. ซอยต้น หมู่ที่๒	เพื่อให้การสัญจร ของประชาชน ได้รับความสะดวก	ถนน คลส.ยาว๒๒๐ เมตร	๓๕๐,๐๐๐	๓๕๐,๐๐๐	๓๕๐,๐๐๐	๓๕๐,๐๐๐	๓๕๐,๐๐๐	ระยะทางที่ ก่อสร้าง	ประชาชนได้รับ ความสะดวกใน การสัญจร	กองช่าง
๑๗	โครงการสร้างถนนคอนกรีต ซอยน้ำส้มโอบ หมู่๒ จากจุดเดิม ถึงสุดซอย	เพื่อให้การสัญจร เข้าพื้นที่ของ ประชาชนได้รับ ความสะดวก	ถนนคอนกรีต ยาว ๕๐๐เมตร	๔๐๐,๐๐๐	๔๐๐,๐๐๐	๔๐๐,๐๐๐	๔๐๐,๐๐๐	๔๐๐,๐๐๐	ถนนเพื่อการ สัญจร จำนวน ๑ เส้น	ประชาชนได้รับ ความสะดวกใน การสัญจร	กองช่าง



ที่	โครงการ	วัตถุประสงค์	เป้าหมาย/ ผลผลิตโครงการ	งบประมาณและที่ผ่านมา					ตัวชี้วัด (KPI)	ผลลัพธ์ที่คาดว่าจะได้รับ	หน่วยงาน ที่รับผิดชอบ
				๒๕๖๖	๒๕๖๗	๒๕๖๘	๒๕๖๙	๒๕๗๐			
๑๘	ซ่อมแซมและขยายระบบเสียงตามสาย หมู่ที่ ๒	เพื่อใช้เป็นช่องทางในการประชาสัมพันธ์ข่าวสารให้ประชาชน	ระบบเสียงตามสายภายในหมู่บ้าน	๒๐๐,๐๐๐	๒๐๐,๐๐๐	๒๐๐,๐๐๐	๒๐๐,๐๐๐	๒๐๐,๐๐๐	ระบบเสียงตามสายครอบคลุมทั้งหมู่บ้าน	ประชาชนได้รับข่าวสารทั่วถึงและทันพื้นที่	กองช่าง
๑๙	โครงการ ย้ายแหล่งน้ำบ้านนางประยงค์ ภูมบ้านเสา หมู่ที่ ๒	เพื่อปรับปรุงประสิทธิภาพของระบบน้ำประปาให้ดีขึ้น	ขนย้ายและติดตั้งจนเปิดระบบบริการได้	๑๙,๐๐๐	๑๙,๐๐๐	๑๙,๐๐๐	๑๙,๐๐๐	๑๙,๐๐๐	ระบบสามารถจ่ายน้ำให้ประชาชนได้	ประชาชนมีน้ำในการอุปโภคบริโภคเพียงพอ	กองช่าง
๒๐	ก่อสร้างถนนคอนกรีตเสริมเหล็กขอยบ้านนางวันดี กวางอิม ขอย หมู่ที่ ๒ บ้านม่วงค่อม	เพื่อให้มีถนนในการสัญจรสะดวกและปลอดภัย	ขนาดกว้าง ๔ เมตร ยาว ๓๐๐ เมตร หนา ๐.๑๕ ม. พร้อมลงหินคลุกให้เลี้ยว	๓๐๐,๐๐๐	๓๐๐,๐๐๐	๓๐๐,๐๐๐	๓๐๐,๐๐๐	๓๐๐,๐๐๐	ร้อยละ ๙๐% ของผู้สัญจรไปมาได้รับความสะดวก	การคมนาคมขนส่งสะดวกขึ้นและไม่มีปัญหาการเกิดอุบัติเหตุ	กองช่าง
๒๑	ก่อสร้างถนนคอนกรีตเสริมเหล็กขอยบ้านนางวันดี กวางอิม ขอย หมู่ที่ ๒ บ้านม่วงค่อม	เพื่อให้มีถนนในการสัญจรสะดวกและปลอดภัย	ขนาดกว้าง ๔ เมตร ยาว ๓๐๐ ม. หนา ๐.๑๕ ม. พร้อมลงหินคลุกให้เลี้ยว	๓๐๐,๐๐๐	๓๐๐,๐๐๐	๓๐๐,๐๐๐	๓๐๐,๐๐๐	๓๐๐,๐๐๐	ร้อยละ ๙๐% ของผู้สัญจรไปมาได้รับความสะดวก	การคมนาคมขนส่งสะดวกขึ้น	กองช่าง

ที่	โครงการ	วัตถุประสงค์	เป้าหมาย/ ผลผลิตโครงการ	งบประมาณและที่ผ่านมา					ตัวชี้วัด (KPI)	ผลลัพธ์ที่คาดว่าจะได้รับ	หน่วยงาน ที่รับผิดชอบ
				๒๕๖๖	๒๕๖๗	๒๕๖๘	๒๕๖๙	๒๕๗๐			
๒๒	โครงการทำถนนคอนกรีตภายในหมู่บ้าน หมู่ที่ ๓	เพื่อให้การสัญจรของประชาชนได้รับความสะดวก	ถนนคอนกรีตทั่วทั้งหมู่บ้าน หมู่ที่ ๓	๕๐๐,๐๐๐	๕๐๐,๐๐๐	๕๐๐,๐๐๐	๕๐๐,๐๐๐	๕๐๐,๐๐๐	ระยะทางที่ก่อสร้าง	ประชาชนได้รับความสะดวกในการสัญจร	กองช่าง
๒๓	ปรับปรุงถนนสายบ้านห้วยนาถึงบ้านหาล้าง เชื่อมต่อดับลห้วยหิน หมู่ที่ ๓ บ้านห้วยนา	เพื่อให้มีถนนในการสัญจรสะดวกและปลอดภัย	ขนาดกว้าง ๖ เมตร ยาว ๔,๕๐๐ เมตร	๒๐๐,๐๐๐	๒๐๐,๐๐๐	๒๐๐,๐๐๐	๒๐๐,๐๐๐	๒๐๐,๐๐๐	ร้อยละ ๙๐% ของผู้สัญจรไปมาได้รับความสะดวกและไม่มีความเสี่ยง	การคมนาคมขนส่งสะดวกขึ้นและไม่มีปัญหาการเกิดอุบัติเหตุ	กองช่าง
๒๔	โครงการทำถนนหินคลุกจากบ้านนายประยูรหมู่ที่ ๓ ถึงสันเขื่อน	เพื่อให้การสัญจรเข้าพื้นที่ของประชาชนได้รับความสะดวก	ก่อสร้างถนนหินคลุก กว้าง ๓ เมตร ยาว ๑,๒๐๐ เมตร	๒๐๐,๐๐๐	๒๐๐,๐๐๐	๒๐๐,๐๐๐	๒๐๐,๐๐๐	๒๐๐,๐๐๐	ถนนเพื่อการสัญจร จำนวน ๑ เส้น	ประชาชนได้รับความสะดวกในการสัญจร	กองช่าง
๒๕	ลงหินคลุก สายคันคลองชลประทาน บ้านนางสมบัติ วงษ์สา-ฝาย บ้านห้วยนา หมู่ ๓	เพื่อให้ประชาชนได้รับความสะดวกในการสัญจรไปมา	ถนนหินคลุก ๑ เส้น	๓๕๐,๐๐๐	๓๕๐,๐๐๐	๓๕๐,๐๐๐	๓๕๐,๐๐๐	๓๕๐,๐๐๐	จำนวนพื้นที่ในการก่อสร้าง	ประชาชนใช้เส้นทางในการคมนาคมสะดวก	กองช่าง

ที่	โครงการ	วัตถุประสงค์	เป้าหมาย/ ผลผลิตโครงการ	งบประมาณและที่ผ่านมา					ตัวชี้วัด (KPI)	ผลลัพธ์ที่คาดว่าจะได้รับ	หน่วยงาน ที่รับผิดชอบ
				๒๕๖๖	๒๕๖๗	๒๕๖๘	๒๕๖๙	๒๕๗๐			
๒๖	ก่อสร้างถนนลูกรัง สายไรนาย สุชาติ แพร่เมือง หมู่ที่ ๓	เพื่อให้ประชาชน ได้รับความสะดวก ในการสัญจรไปมา	ถนนลูกรัง ๑ เส้น	๓๔๐,๐๐๐	๓๔๐,๐๐๐	๓๔๐,๐๐๐	๓๔๐,๐๐๐	๓๔๐,๐๐๐	จำนวนพื้นที่ใน การก่อสร้าง	ประชาชนใช้ เส้นทางในการ คมนาคมสะดวก	กองช่าง
๒๗	สร้างลานออกกำลังกายพร้อม อุปกรณ์ วัดห้วยมา หมู่ที่ ๓	เพื่อส่งเสริมให้ ประชาชนมีสุขภาพ ร่างกายที่ดีขึ้น	ลานออกกำลังกายพร้อม อุปกรณ์	๓๕๐,๐๐๐	๓๕๐,๐๐๐	๓๕๐,๐๐๐	๓๕๐,๐๐๐	๓๕๐,๐๐๐	จำนวนแห่งที่ ก่อสร้าง	ประชาชนมี สุขภาพร่างกาย ที่แข็งแรงขึ้น	กองช่าง
๒๘	ซ่อมสร้างถนนภายในหมู่บ้าน หมู่ที่ ๓	เพื่อให้การสัญจร เข้าพื้นที่ของ ประชาชนได้รับ ความสะดวก	ซ่อมแซมและก่อสร้าง ถนนภายในหมู่บ้าน ทุก จุดที่ได้รับความเดือดร้อน ในการสัญจร	๖๐๐,๐๐๐	๖๐๐,๐๐๐	๖๐๐,๐๐๐	๖๐๐,๐๐๐	๖๐๐,๐๐๐	ถนนเพื่อการ สัญจร ทั้งถึงทั้ง หมู่บ้าน	ประชาชนได้รับ ความสะดวกใน การสัญจร	กองช่าง
๒๙	ก่อสร้างถนน คล. สายบ้าน นางสมบัติ ถึงหมู่ที่ ๙ บ้านห้วยนา	เพื่อให้มีถนนในการ สัญจรสะดวกและ ปลอดภัย	ขนาดกว้าง ๖ เมตร ยาว ๔,๕๐๐ เมตร	๒๐๐,๐๐๐	๒๐๐,๐๐๐	๒๐๐,๐๐๐	๒๐๐,๐๐๐	๒๐๐,๐๐๐	ระยะทางใน การก่อสร้าง	ขนส่งสะดวกขึ้น และไม่มีปัญหา การเกิดอุบัติเหตุ	กองช่าง
๓๐	ก่อสร้างถนน คล. สายบ้าน นายองอาจ ถึงหมู่ที่ ๓ บ้านห้วยนา	เพื่อให้มีถนนในการ สัญจรสะดวกและ ปลอดภัย	ขนาดกว้าง ๔ เมตร ยาว ๒๐๐ เมตร	๒๐๐,๐๐๐	๒๐๐,๐๐๐	๒๐๐,๐๐๐	๒๐๐,๐๐๐	๒๐๐,๐๐๐	ระยะทางใน การก่อสร้าง	ขนส่งสะดวกขึ้น และไม่มีปัญหา การเกิดอุบัติเหตุ	กองช่าง



ที่	โครงการ	วัตถุประสงค์	เป้าหมาย/ ผลผลิตโครงการ	งบประมาณและที่ผ่านมา						ตัวชี้วัด (KPI)	ผลลัพธ์ที่คาดว่าจะได้รับ	หน่วยงาน ที่รับผิดชอบ
				๒๕๖๖	๒๕๖๗	๒๕๖๘	๒๕๖๙	๒๕๗๐	๒๕๗๑			
๓๑	โครงการทำถนนคอนกรีตภายในหมู่บ้าน หมู่ที่ ๓	เพื่อให้การสัญจรของประชาชนได้รับความสะดวก	ถนนคอนกรีตทั้งหมู่บ้าน หมู่ที่ ๓	๕๐๐,๐๐๐	๕๐๐,๐๐๐	๕๐๐,๐๐๐	๕๐๐,๐๐๐	๕๐๐,๐๐๐	๕๐๐,๐๐๐	ระยะทางที่ก่อสร้าง	ประชาชนได้รับความสะดวกในการสัญจร	กองช่าง
๓๒	ก่อสร้างลานกีฬา คสล. พร้อมเครื่องออกกำลังกายกลางแจ้งพร้อมติดตั้ง หมู่ที่ ๓ บ้านห้วยนา	เพื่อส่งเสริมให้ประชาชนมีสุขภาพร่างกายแข็งแรง	จำนวน ๑ หมู่บ้าน	๑,๐๐๐,๐๐๐	๑,๐๐๐,๐๐๐	๑,๐๐๐,๐๐๐	๑,๐๐๐,๐๐๐	๑,๐๐๐,๐๐๐	๑,๐๐๐,๐๐๐	ร้อยละ ๘๐ ประชาชนมีสุขภาพแข็งแรง	ประชาชนมีร่างกายที่แข็งแรง	สำนักปลัด
๓๓	ก่อสร้างถนนลูกรัง จากฝายน้ำล้น หมู่ที่ ๓ - ไร่สายทอง หมู่ที่ ๙ บ้านห้วยนา	เพื่อให้มีถนนในการสัญจรสะดวกและปลอดภัย	ขนาดกว้าง ๓ เมตร ยาว ๘๐๐ เมตร หนา ๐.๓๐ เมตร หรือมีพื้นที่ไม่น้อยกว่า ๗๒๐ ตร.ม.	๕๗,๖๐๐	๕๗,๖๐๐	๕๗,๖๐๐	๕๗,๖๐๐	๕๗,๖๐๐	๕๗,๖๐๐	ร้อยละ ๙๐% ของผู้สัญจรไปมา ได้รับความสะดวก	การคมนาคมขนส่งสะดวกขึ้น และไม่มีปัญหาการเกิดอุบัติเหตุ	กองช่าง
๓๔	ปรับปรุงสนามกีฬาหมู่บ้านใหม่และรั้วกัน หมู่ที่ ๔ บ้านโคกมะขามป้อม	เพื่อส่งเสริมให้ประชาชนมีสุขภาพร่างกายแข็งแรง	จำนวน ๑ หมู่บ้าน	๓๐๐,๐๐๐	๓๐๐,๐๐๐	๓๐๐,๐๐๐	๓๐๐,๐๐๐	๓๐๐,๐๐๐	๓๐๐,๐๐๐	ร้อยละ ๘๐ ประชาชนมีสุขภาพแข็งแรง	ประชาชนมีร่างกายที่แข็งแรง	สำนักปลัด

ที่	โครงการ	วัตถุประสงค์	เป้าหมาย/ ผลผลิตโครงการ	งบประมาณและที่ผ่านมา					ตัวชี้วัด (KPI)	ผลลัพธ์ที่คาดว่าจะได้รับ	หน่วยงาน ที่รับผิดชอบ
				๒๕๖๖	๒๕๖๗	๒๕๖๘	๒๕๖๙	๒๕๗๐			
๓๕	ก่อสร้างสนามฟุตบอลพร้อมอุปกรณ์ หมู่ที่ ๔	เพื่อส่งเสริมให้ประชาชนมีสุขภาพร่างกายแข็งแรง	จำนวน ๑ หมู่บ้าน	๑๐๐,๐๐๐	๑๐๐,๐๐๐	๑๐๐,๐๐๐	๑๐๐,๐๐๐	๑๐๐,๐๐๐	ร้อยละ ๙๐ ประชาชนมีสุขภาพแข็งแรง	ประชาชนมีร่างกายที่แข็งแรง	สำนักงานปลัด
๓๖	โครงการทำถนนคอนกรีตภายในหมู่บ้าน หมู่ที่ ๔	เพื่อให้การสัญจรของประชาชนได้รับความสะดวก	ถนนคอนกรีตทั้งหมดหมู่บ้าน หมู่ที่ ๔	๕๐๐,๐๐๐	๕๐๐,๐๐๐	๕๐๐,๐๐๐	๕๐๐,๐๐๐	๕๐๐,๐๐๐	ระยะทางที่ก่อสร้าง	ประชาชนได้รับความสะดวกในการสัญจร	กองช่าง
๓๗	โครงการสร้างโรงสูบน้ำ หมู่ที่ ๔	เพื่อให้ประชาชนมีน้ำใช้อย่างเพียงพอ	โรงสูบน้ำ ๑ แห่ง	๔,๐๐๐,๐๐๐	๔,๐๐๐,๐๐๐	๔,๐๐๐,๐๐๐	๔,๐๐๐,๐๐๐	๔,๐๐๐,๐๐๐	จำนวนโรงสูบน้ำที่ก่อสร้าง	ประชาชนมีน้ำในการอุปโภคบริโภคเพียงพอ	กองช่าง
๓๘	ซ่อมถนนคอนกรีตเส้นหลังหมู่บ้าน หมู่ที่ ๔	เพื่อให้การสัญจรของประชาชนมีความสะดวก	ระยะทาง ๑๐๐ เมตร เทห้บของเดิม	๑๐๐,๐๐๐	๑๐๐,๐๐๐	๑๐๐,๐๐๐	๑๐๐,๐๐๐	๑๐๐,๐๐๐	ระยะทางที่ก่อสร้าง	ประชาชนมีความสะดวกในการสัญจร	กองช่าง
๓๙	ซ่อมถนนคอนกรีตเส้นวัดโคกมะขามบ่อ หมู่ที่ ๔	เพื่อให้การสัญจรของประชาชนมีความสะดวก	ระยะทาง ๓๗๐ เมตร เทห้บของเดิม	๖๐๐,๐๐๐	๖๐๐,๐๐๐	๖๐๐,๐๐๐	๖๐๐,๐๐๐	๖๐๐,๐๐๐	ระยะทางที่ก่อสร้าง	ประชาชนมีความสะดวกในการสัญจร	กองช่าง

ที่	โครงการ	วัตถุประสงค์	เป้าหมาย/ ผลผลิตโครงการ	งบประมาณและที่ผ่านมา					ตัวชี้วัด (KPI)	จะได้รับ	ผลลัพธ์ที่คาดว่าจะ	หน่วยงาน ที่ รับผิดชอบ
				๒๕๖๖	๒๕๖๗	๒๕๖๘	๒๕๖๙	๒๕๗๐				
๔๐	ก่อสร้างถนนคอนกรีตกลุ่ม บ้านถนนขาด หมู่ที่ ๔	เพื่อให้การสัญจร ของประชาชนมี ความสะดวก	ระยะทาง ๘๖ เมตร	๑๐๐,๐๐๐	๑๐๐,๐๐๐	๑๐๐,๐๐๐	๑๐๐,๐๐๐	๑๐๐,๐๐๐	ระยะทางที่ ก่อสร้าง	ประชาชนมี ความสะดวกใน การสัญจร	กองช่าง	
๔๑	ก่อสร้างถนน คสล. ซอย ๑, ๒, ๓,๔,๕, ๖ หมู่ที่ ๔ บ้านโคกมะ จานบ่อ	เพื่อให้มีถนนในการ สัญจรสะดวกและ ปลอดภัย	ขนาดกว้าง ๔ เมตร หนาเฉลี่ย ๐.๑๕ เมตร พร้อมลงหินคลุกไหล่ทาง	๖๐,๐๐๐	๖๐,๐๐๐	๖๐,๐๐๐	๖๐,๐๐๐	๖๐,๐๐๐	ระยะทางที่ ก่อสร้าง	การคมนาคม ขนส่งสะดวกขึ้น และไม่มีปัญหา การเกิดอุบัติเหตุ	กองช่าง	
๔๒	ก่อสร้างถนนผิวแอสฟัลติก โคกมะจานบ่อ เชื่อมต่อบ้าน ไธนา หมู่ที่ ๔ ถึงริมเขื่อนสาย ๕๑๓๐	เพื่อให้มีถนนในการ สัญจรสะดวกและ ปลอดภัย	ขนาดกว้าง ๖ เมตร ยาว ๒,๓๐๐ เมตร หรือมีพื้นที่ ไม่น้อยกว่า ๑๓,๘๐๐ . ตร.ม	๖,๐๐๐,๐๐๐	๖,๐๐๐,๐๐๐	๖,๐๐๐,๐๐๐	๖,๐๐๐,๐๐๐	๖,๐๐๐,๐๐๐	ระยะทางที่ ก่อสร้าง	การคมนาคม ขนส่งสะดวกขึ้น และไม่มีปัญหา การเกิดอุบัติเหตุ	กองช่าง	
๔๓	ซ่อมสร้างถนนผิวแอสฟัลติก สาย ๒๐๕ ถึงหมู่ที่ ๔ ถึงริมเขื่อน หมู่ที่ ๔ ถึงริมเขื่อน ๕๑๓๐	เพื่อให้มีถนนในการ สัญจรสะดวกและ ปลอดภัย	ขนาดกว้าง ๖ เมตร ยาว ๓,๐๐๐ เมตร หรือมีพื้นที่ ไม่น้อยกว่า ๑๘,๐๐๐ . ตร.ม	๖,๐๐๐,๐๐๐	๖,๐๐๐,๐๐๐	๖,๐๐๐,๐๐๐	๖,๐๐๐,๐๐๐	๖,๐๐๐,๐๐๐	ระยะทางที่ ก่อสร้าง	การคมนาคม ขนส่งสะดวกขึ้น และไม่มีปัญหา การเกิดอุบัติเหตุ	กองช่าง	



ที่	โครงการ	วัตถุประสงค์	เป้าหมาย/ ผลผลิตโครงการ	งบประมาณและที่ผ่านมา					ตัวชี้วัด (KPI)	ผลลัพธ์ที่คาดว่าจะได้รับ	หน่วยงาน ที่รับผิดชอบ
				๒๕๖๖	๒๕๖๗	๒๕๖๘	๒๕๖๙	๒๕๗๐			
๔๔	โครงการปรับปรุงภูมิทัศน์ส่งเสริมการท่องเที่ยว(พื้นที่แก่งลิง)	เพื่อเป็นการปรับปรุงทัศนียภาพให้สวยงามเพื่อส่งเสริมการท่องเที่ยว	ปรับปรุงพื้นที่แก่งลิงให้มีความสวยงามเหมาะสมกับการพัฒนาเป็นแหล่งท่องเที่ยว	๑,๐๐๐,๐๐๐	๑,๐๐๐,๐๐๐	๑,๐๐๐,๐๐๐	๑,๐๐๐,๐๐๐	๑,๐๐๐,๐๐๐	พื้นที่มีความสวยงามเหมาะสมกับการพัฒนาเป็นแหล่งท่องเที่ยว	เกิดการท่องเที่ยวในพื้นที่และสร้างรายได้ให้กับคนในชุมชน	กองช่าง
๔๕	สร้างถนนหมู่ที่ ๔ ตำบลบ้านนา อำเภอบึงสามพัน -บ้านนาขวัญเรือน	เพื่อให้การสัญจรของประชาชนได้รับความสะดวก	ถนนกว้าง ๔ เมตร ยาว ๕๐ เมตร	๑๐๐,๐๐๐	๑๐๐,๐๐๐	๑๐๐,๐๐๐	๑๐๐,๐๐๐	๑๐๐,๐๐๐	ระยะทางที่ก่อสร้าง	ประชาชนได้รับความสะดวกในการสัญจร	กองช่าง
๔๖	สร้างถนนหมู่ที่ ๔ ตำบลบ้านนา อำเภอบึงสามพัน	เพื่อให้การสัญจรของประชาชนได้รับความสะดวก	ถนนกว้าง ๔ เมตร ยาว ๗๕ เมตร	๑๘๐,๐๐๐	๑๘๐,๐๐๐	๑๘๐,๐๐๐	๑๘๐,๐๐๐	๑๘๐,๐๐๐	ระยะทางที่ก่อสร้าง	ประชาชนได้รับความสะดวกในการสัญจร	กองช่าง
๔๗	สร้างถนนหมู่ที่ ๔ ตำบลบ้านนา อำเภอบึงสามพัน	เพื่อให้การสัญจรของประชาชนได้รับความสะดวก	ถนนกว้าง ๔ เมตร ยาว ๕๐ เมตร	๑๐๐,๐๐๐	๑๐๐,๐๐๐	๑๐๐,๐๐๐	๑๐๐,๐๐๐	๑๐๐,๐๐๐	ระยะทางที่ก่อสร้าง	ประชาชนได้รับความสะดวกในการสัญจร	กองช่าง

ที่	โครงการ	วัตถุประสงค์	เป้าหมาย/ ผลผลิตโครงการ	งบประมาณและที่ผ่านมา						ตัวชี้วัด (KPI)	ผลลัพธ์ที่คาดว่าจะได้รับ	หน่วยงาน ที่รับผิดชอบ
				๒๕๖๖	๒๕๖๗	๒๕๖๘	๒๕๖๙	๒๕๗๐				
๔๘	จัดซื้อและติดตั้งระบบเสียงตามสาย หมู่ที่ ๔	เพื่อใช้เป็นช่องทางในการประชาสัมพันธ์ข่าวสารให้ประชาชน	ระบบเสียงตามสายภายในหมู่บ้าน	๒๐๐,๐๐๐	๒๐๐,๐๐๐	๒๐๐,๐๐๐	๒๐๐,๐๐๐	๒๐๐,๐๐๐	๒๐๐,๐๐๐	ระบบเสียงตามสายครอบคลุมทั้งหมู่บ้าน	ประชาชนได้รับข่าวสารทั่วถึงและทันทั่วถึง	กองช่าง
๔๙	โครงการย้ายถังแก๊สแบบ หมู่ที่ ๔	เพื่อให้มีระบบประปาที่มีประสิทธิภาพขึ้น	ย้ายถังแก๊สแบบพร้อมติดตั้ง	๑๘,๐๐๐	๑๘,๐๐๐	๑๘,๐๐๐	๑๘,๐๐๐	๑๘,๐๐๐	๑๘,๐๐๐	ร้อยละ ๘๐ ของจำนวนครัวเรือนมีน้ำประปาใช้	ประชาชนมีน้ำในการอุปโภคบริโภคเพียงพอ	กองช่าง
๕๐	โครงการทำถนนคอนกรีตภายในหมู่บ้าน หมู่ที่ ๔	เพื่อให้การสัญจรของประชาชนได้รับความสะดวก	ถนนคอนกรีตทั่วทั้งหมู่บ้าน หมู่ที่ ๔	๕๐๐,๐๐๐	๕๐๐,๐๐๐	๕๐๐,๐๐๐	๕๐๐,๐๐๐	๕๐๐,๐๐๐	๕๐๐,๐๐๐	ระยะทางที่ก่อสร้าง	ประชาชนได้รับความสะดวกในการสัญจร	กองช่าง
๕๑	โครงการสร้างโรงสูบน้ำ หมู่ที่ ๔	เพื่อให้ประชาชนมีน้ำใช้อย่างเพียงพอ	โรงสูบน้ำ ๑ แห่ง	๔,๐๐๐,๐๐๐	๔,๐๐๐,๐๐๐	๔,๐๐๐,๐๐๐	๔,๐๐๐,๐๐๐	๔,๐๐๐,๐๐๐	๔,๐๐๐,๐๐๐	จำนวนโรงสูบน้ำที่ก่อสร้าง	ประชาชนมีน้ำในการอุปโภคบริโภคเพียงพอ	กองช่าง

ที่	โครงการ	วัตถุประสงค์	เป้าหมาย/ ผลผลิตโครงการ	งบประมาณและที่ผ่านมา					ตัวชี้วัด (KPI)	ผลลัพธ์ที่คาดว่าจะได้รับ	หน่วยงาน ที่รับผิดชอบ
				๒๕๖๖	๒๕๖๗	๒๕๖๘	๒๕๖๙	๒๕๗๐			
๕๒	ซ่อมถนนคอนกรีตเส้นหลังหมู่บ้าน หมู่ที่ ๔	เพื่อให้การสัญจรของประชาชนมีความสะดวก	ระยะทาง ๑๐๐ เมตร เทห์บของเดิม	๑๐๐,๐๐๐	๑๐๐,๐๐๐	๑๐๐,๐๐๐	๑๐๐,๐๐๐	๑๐๐,๐๐๐	ระยะทางที่ก่อสร้าง	ประชาชนมีความสะดวกในการสัญจร	กองช่าง
๕๓	ก่อสร้างถนนคอนกรีตสายบ้านไร่เรา หมู่ที่ ๔	เพื่อให้การสัญจรของประชาชนมีความสะดวก	ระยะทาง ๒๐๐ เมตร	๓๐๐,๐๐๐	๓๐๐,๐๐๐	๓๐๐,๐๐๐	๓๐๐,๐๐๐	๓๐๐,๐๐๐	ระยะทางที่ก่อสร้าง	ประชาชนมีความสะดวกในการสัญจร	กองช่าง
๕๔	โครงการซ่อมสร้างถนนหินคลุกสายซอย ๒, ซอย ๓, ซอย ๔, ซอยหน้าวัดโคกมะขามบ่อม หมู่ที่ ๔	เพื่อให้การสัญจรเข้าพื้นที่เกษตรของประชาชนได้รับความสะดวก	ผิวจราจรกว้าง ๔ เมตร ยาว ๖๖๐ เมตร หินคลุกหนาเฉลี่ย ๐.๑๕ เมตร ปริมาณ ๖,๖๐๐.๐๐๐ ลูกบาศก์เมตร	๒๐๐,๐๐๐	๒๐๐,๐๐๐	๒๐๐,๐๐๐	๒๐๐,๐๐๐	๒๐๐,๐๐๐	ถนนเพื่อการเกษตรจำนวน ๑ เส้น	ประชาชนได้รับความสะดวกในการสัญจร	กองช่าง
๕๕	วางท่อระบายน้ำภายในหมู่บ้าน หมู่ที่ ๔	แก้ปัญหาน้ำท่วมซึ่งภายในชุมชน	ระยะทาง ๑๐๐๐ เมตร	๕๐๐,๐๐๐	๕๐๐,๐๐๐	๕๐๐,๐๐๐	๕๐๐,๐๐๐	๕๐๐,๐๐๐	ระยะทางที่ก่อสร้าง	ปัญหาน้ำท่วมซึ่งภายในชุมชนลดลง	กองช่าง



ที่	โครงการ	วัตถุประสงค์	เป้าหมาย/ ผลผลิตโครงการ	งบประมาณและที่ผ่านมา					ตัวชี้วัด (KPI)	ผลลัพธ์ที่คาดว่าจะได้รับ	หน่วยงาน ที่รับผิดชอบ
				๒๕๖๖	๒๕๖๗	๒๕๖๘	๒๕๖๙	๒๕๗๐			
๔๖	โครงการซ่อมสร้างถนนหินคลุกสายบ้านนายพิชัย หมู่ที่ ๕ เกตุ-โรงเรียนอัสสัมชัญ หมู่ที่ ๕	เพื่อให้การสัญจรเข้าพื้นที่เกษตรของประชาชนได้รับความสะดวก	ผิวจราจรกว้าง ๔ เมตร ยาว ๖๖๐ เมตร ลงหินคลุกหนาเฉลี่ย ๐.๑๕ เมตร ปริมาณ ๑๑,๐๐๐.๐๐๐ ลูกบาศก์เมตร	๒๐๐,๐๐๐	๒๐๐,๐๐๐	๒๐๐,๐๐๐	๒๐๐,๐๐๐	๒๐๐,๐๐๐	ถนนเพื่อการเกษตรจำนวน ๑ เส้น	ประชาชนได้รับความสะดวกในการสัญจร	กองช่าง
๔๗	ซ่อมแซมถนนลูกรังเส้นรอบเขาหิน หมู่ที่ ๕ บ้านท่าหลัง	เพื่อให้มีถนนในการสัญจรสะดวกและปลอดภัย	ขนาดกว้าง ๔ เมตร ยาว ๔,๐๐๐ เมตร ลงลูกรังจุดที่ชำรุด พร้อมเกลี่ยแต่งบดทับแน่น	๑๒๐,๐๐๐	๑๒๐,๐๐๐	๑๒๐,๐๐๐	๑๒๐,๐๐๐	๑๒๐,๐๐๐	ระยะทางในการก่อสร้าง	การคมนาคมขนส่งสะดวกขึ้นและไม่มีปัญหาการเกิดอุบัติเหตุ	กองช่าง
๔๘	ขยายถนน หมู่ที่ ๕ ไป หมู่ที่ ๙ บ้านท่าหลัง - บ้านหัวนา	สัญจรสะดวกและปลอดภัย	ขนาดกว้าง ๖ เมตร ยาว ๓,๘๐๐ เมตร	๒,๐๐๐,๐๐๐	๒,๐๐๐,๐๐๐	๒,๐๐๐,๐๐๐	๒,๐๐๐,๐๐๐	๒,๐๐๐,๐๐๐	ของสัญจรไปมาได้รับความสะดวก	ขนส่งสะดวกขึ้นและไม่มีปัญหาการเกิดอุบัติเหตุ	กองช่าง
๔๙	ก่อสร้างถนนคอนกรีต จากบ้านนายพิชัย หมู่ที่ ๕ ถึงโรงเรียนอัสสัมชัญ หมู่ที่ ๕	เพื่อให้มีถนนในการสัญจรสะดวกและปลอดภัย	ขนาดกว้าง ๔ เมตร ยาว ๕๐๐ เมตร หนาเฉลี่ย ๐.๑๕ เมตร พร้อมลงหินคลุกไหล่ทาง	๑,๐๐๐,๐๐๐	๑,๐๐๐,๐๐๐	๑,๐๐๐,๐๐๐	๑,๐๐๐,๐๐๐	๑,๐๐๐,๐๐๐	ระยะทางที่ก่อสร้าง	การคมนาคมขนส่งสะดวกขึ้นและไม่มีปัญหาการเกิดอุบัติเหตุ	กองช่าง

ที่	โครงการ	วัตถุประสงค์	เป้าหมาย/ ผลผลิตโครงการ	งบประมาณและที่ผ่านมา					ตัวชี้วัด (KPI)	ผลลัพธ์ที่คาดว่าจะได้รับ	หน่วยงาน ที่ รับผิดชอบ
				๒๕๖๖	๒๕๖๗	๒๕๖๘	๒๕๖๙	๒๕๗๐			
๖๐	ก่อสร้าง ถนน คสล.เส้นไร่นาย ฉายบุญถึง-บ้านหาลัง(ใบสล)	เพื่อให้ประชาชน ได้รับความสะดวก ในการเดินทาง	ถนน คสล.กว้าง๔ม. ยาว ๓,๕๐๐ม.	๘,๒๐๐,๐๐๐	๘,๒๐๐,๐๐๐	๘,๒๐๐,๐๐๐	๘,๒๐๐,๐๐๐	๘,๒๐๐,๐๐๐	ระยะทางที่ ก่อสร้าง	ประชาชนใช้ เส้นทางในการ คมนาคมสะดวก	กองช่าง
๖๑	จัดทำลูกคลื่นชะลอ ความเร็วรถในหมู่บ้าน หมู่ที่๕	เพื่อความปลอดภัย ของประชาชน ในชุมชนและผู้ ขับขี่	ลูกคลื่นไม่น้อยกว่า ๒จุดภายในหมู่บ้าน	๕,๐๐๐	๕,๐๐๐	๕,๐๐๐	๕,๐๐๐	๕,๐๐๐	จำนวนจุด ทำดำเนินการ	การคมนาคม ไม่มีปัญหา การเกิดอุบัติเหตุ	กองช่าง
๖๒	โครงการปรับปรุงถนนหินคลุก ภายในหมู่บ้าน หมู่ที่๕	เพื่อให้การสัญจร เข้าพื้นที่ของ ประชาชนได้รับ ความสะดวก	ถนนหินคลุกทุกจุดที่ ชำรุด ในหมู่บ้าน พร้อมเกลี่ยแต่งบดทับ แน่น	๑๐๐,๐๐๐	๑๐๐,๐๐๐	๑๐๐,๐๐๐	๑๐๐,๐๐๐	๑๐๐,๐๐๐	ถนนเพื่อการ สัญจร จำนวน ๑ เส้น	ประชาชนได้รับ ความสะดวกใน การสัญจร	กองช่าง
๖๓	โครงการเทคอนกรีตบริเวณบ่อ น้ำประปาจุดศาลาประชาคม หมู่๕	ป้องกันน้ำท่วม ปากบ่อ น้ำขุ่นไหล เข้าระบบประปา	เทคอนกรีต ยกปากบ่อ ให้สูงขึ้น	๒๐,๐๐๐	๒๐,๐๐๐	๒๐,๐๐๐	๒๐,๐๐๐	๒๐,๐๐๐	กำแพงคอนกรีต ล้อมปากบ่อ น้ำประปา	ประชาชนมี น้ำประปาที่มี คุณภาพใช้ตลอด ทั้งปี	กองช่าง

ที่	โครงการ	วัตถุประสงค์	เป้าหมาย/ ผลผลิตโครงการ	งบประมาณและที่ผ่านมา					ตัวชี้วัด (KPI)	ผลลัพธ์ที่คาดว่าจะได้รับ	หน่วยงาน ที่รับผิดชอบ
				๒๕๖๖	๒๕๖๗	๒๕๖๘	๒๕๖๙	๒๕๗๐			
๖๔	โครงการซ่อมถนนลูกรังเส้นรอบเขาดิน หมู่ที่ ๕	เพื่อให้การสัญจรเข้าพื้นที่ของประชาชนได้รับความสะดวก	ถนนลูกรัง ๑ เส้น	๔๐๐,๐๐๐	๔๐๐,๐๐๐	๔๐๐,๐๐๐	๔๐๐,๐๐๐	๔๐๐,๐๐๐	ถนนลูกรังมีสภาพดีใช้เดินทางได้สะดวก	ประชาชนได้รับความสะดวกในการสัญจร	กองช่าง
๖๕	ซ่อมสร้างถนนลูกรังบ้านนายจัญญ์ รัตมี-ไร่นางสุดใจ รัตมี หมู่ที่ ๕	เพื่อให้การสัญจรเข้าพื้นที่ของประชาชนได้รับความสะดวก	ถนนลูกรัง ๑ เส้น	๔๐๐,๐๐๐	๔๐๐,๐๐๐	๔๐๐,๐๐๐	๔๐๐,๐๐๐	๔๐๐,๐๐๐	ระยะทางในการก่อสร้าง	ประชาชนได้รับความสะดวกในการสัญจร	กองช่าง
๖๖	ซ่อมสร้างถนนลูกรังเส้นแยกเขาดิน หมู่ ๕-ไร่ใหญ่วิเชียร เขื่อนหมู่ ๕	เพื่อให้การสัญจรเข้าพื้นที่ของประชาชนได้รับความสะดวก	ถนนลูกรัง ๑ เส้น	๔๐๐,๐๐๐	๔๐๐,๐๐๐	๔๐๐,๐๐๐	๔๐๐,๐๐๐	๔๐๐,๐๐๐	ระยะทางในการก่อสร้าง	ประชาชนได้รับความสะดวกในการสัญจร	กองช่าง
๖๗	ทำถนนหินคลุกรอตสะพานรถไฟ (สะพานหัว)	เพื่อให้การสัญจรเข้าพื้นที่ของประชาชนได้รับความสะดวก	ถนนลูกรัง ๑ เส้น	๔๐๐,๐๐๐	๒๐๐,๐๐๐	๒๐๐,๐๐๐	๒๐๐,๐๐๐	๒๐๐,๐๐๐	ระยะทางในการก่อสร้าง	ประชาชนได้รับความสะดวกในการสัญจร	กองช่าง



ที่	โครงการ	วัตถุประสงค์	เป้าหมาย/ ผลผลิตโครงการ	งบประมาณและที่ผ่านมา					ตัวชี้วัด (KPI)	ผลลัพธ์ที่คาดว่าจะได้รับ	หน่วยงาน ที่รับผิดชอบ
				๒๕๖๖	๒๕๖๗	๒๕๖๘	๒๕๖๙	๒๕๗๐			
๖๘	โครงการสร้างถนน คสล.บ้าน นายทำนอง ทองสุข-บ้านนาง อุดม จาดสกุล หมู่ ๕	เพื่อให้การสัญจร เข้าพื้นที่ของ ประชาชนได้รับความ สะดวก	ถนนลูกรัง๑เส้น	๔๐๐,๐๐๐	๔๐๐,๐๐๐	๔๐๐,๐๐๐	๔๐๐,๐๐๐	๔๐๐,๐๐๐	ถนนลูกรังมี สภาพดีใช้ เดินทางได้สะดวก	ประชาชนได้รับความ สะดวกในการสัญจร	กองช่าง
๖๙	ก่อสร้างอาคารที่ทำการ อบต. ม่วงคอม หมู่ที่ ๖	เพื่อให้การบริหาร คล่องตัวและเป็น สัดส่วน	จำนวน ๑ หลัง	๑๔,๐๐๐,๐๐๐	๑๔,๐๐๐,๐๐๐	๑๔,๐๐๐,๐๐๐	๑๔,๐๐๐,๐๐๐	๑๔,๐๐๐,๐๐๐	จำนวนอาคาร ที่ก่อสร้าง	ประชาชนได้รับ บริการที่สะดวก ยิ่งขึ้น	กองช่าง
๗๐	ก่อสร้างปรับปรุงสนามเด็กเล่น หน้าศูนย์พัฒนาเด็กเล็ก อบต.ม่วงคอม หมู่ที่ ๖	เพื่อให้เด็กเล็ก มี สนามเด็กเล่นอย่าง พอเพียง	บริเวณหน้าศูนย์พัฒนา เด็กเล็ก อบต.ม่วงคอม	๓๐๐,๐๐๐	๓๐๐,๐๐๐	๓๐๐,๐๐๐	๓๐๐,๐๐๐	๓๐๐,๐๐๐	พื้นที่ในการ ก่อสร้าง	เด็กเล็กได้ใช้ สถานที่อย่าง สะดวกและ ปลอดภัย	กองช่าง
๗๑	ก่อสร้างโดมหลังคาที่จอดรถ อบต.ม่วงคอม	เพื่อให้เจ้าหน้าที่และ ประชาชนมีที่จอดรถ อย่างเพียงพอ	โดมหลังคาจอดรถ อบต.ม่วงคอม ขนาด กว้าง ๑๐ ม. ยาว ๑๕ ม.	๓๐๐,๐๐๐	๓๐๐,๐๐๐	๓๐๐,๐๐๐	๓๐๐,๐๐๐	๓๐๐,๐๐๐	ขนาดพื้นที่ ในการก่อสร้าง	เกิดความเป็นระเบียบ เรียบร้อย และปลอดภัย	กองช่าง

ที่	โครงการ	วัตถุประสงค์	เป้าหมาย/ ผลผลิตโครงการ	งบประมาณและที่ผ่านมา					ตัวชี้วัด (KPI)	ผลลัพธ์ที่คาดว่าจะได้รับ	หน่วยงาน ที่รับผิดชอบ
				๒๕๖๖	๒๕๖๗	๒๕๖๘	๒๕๖๙	๒๕๗๐			
๓๑	ปรับปรุงสถานศึกษาข้างโรงเรียน ชัยบาดาลพิทยาคม หมู่ที่ ๖ จำนวน ๒๕ ไร่	เพื่อสนับสนุนส่งเสริม การก่อสร้างสนาม กีฬาระดับอำเภอ	จำนวน ๒๕ ไร่	๘๐๐,๐๐๐	๘๐๐,๐๐๐	๘๐๐,๐๐๐	๘๐๐,๐๐๐	๘๐๐,๐๐๐	ร้อยละ ๙๐ ของ การก่อสร้างที่ได้ มาตรฐาน	ประชาชนมีสถานที่ เป็นส่วนรวมใน ออกกำลังกาย	กองช่าง
๓๓	ติดตั้งเครื่องผลิตน้ำดื่ม ที่ทำการ อบต.ม่วงค่อมหมู่ที่ ๖	เพื่อบริการประชาชน ให้มีน้ำสะอาดไว้ บริโภค และใช้ ภายในองค์กร	จำนวน ๑ แห่ง	๒,๐๐๐,๐๐๐	๒,๐๐๐,๐๐๐	๒,๐๐๐,๐๐๐	๒,๐๐๐,๐๐๐	๒,๐๐๐,๐๐๐	จำนวนแห่ง ที่ก่อสร้าง	มีน้ำสะอาดไว้ บริโภคภายใน องค์กร และ บริการประชาชน ที่ติดต่อราชการ อย่างเพียงพอ	กองช่าง
๓๔	ก่อสร้างสถานกีฬา คสส.พร้อม เครื่องออกกำลังกาย หมู่ที่ ๖ บ้านโคกสนั่น	เพื่อส่งเสริมให้ ประชาชนมีสุขภาพ ร่างกายแข็งแรง	จำนวน ๑ หมู่บ้าน	๑,๐๐๐,๐๐๐	๑,๐๐๐,๐๐๐	๑,๐๐๐,๐๐๐	๑,๐๐๐,๐๐๐	๑,๐๐๐,๐๐๐	ร้อยละ ๙๐ ประชาชนมี สุขภาพแข็งแรง	ประชาชนมีร่าง กายที่แข็งแรง ห่างไกลยาเสพติด	สำนักปลัด

ที่	โครงการ	วัตถุประสงค์	เป้าหมาย/ ผลผลิตโครงการ	งบประมาณและที่ผ่านมา					ตัวชี้วัด (KPI)	ผลลัพธ์ที่คาดว่าจะได้รับ	หน่วยงาน ที่รับผิดชอบ
				๒๕๖๖	๒๕๖๗	๒๕๖๘	๒๕๖๙	๒๕๗๐			
๓๕	ก่อสร้างโรงยิมสนามหน้า อบต. ม่วงคอม หมู่ที่ ๖	เพื่อส่งเสริมให้ ประชาชนมีสุขภาพ ร่างกายแข็งแรง	จำนวน ๑๑ หมู่บ้าน	๑,๒๐๐,๐๐๐	๑,๒๐๐,๐๐๐	๑,๒๐๐,๐๐๐	๑,๒๐๐,๐๐๐	๑,๒๐๐,๐๐๐	ร้อยละ ๙๐ ประชาชนมี สุขภาพแข็งแรง	ประชาชนมีร่าง กายที่แข็งแรง ห่างไกลยาเสพติด	สำนักปลัด
๓๖	ก่อสร้างถนน คสล.บ้านนาหล้าลี เลคา หมู่ที่ ๖ บ้านโคกสนั่น	เพื่อให้มีถนนในการ สัญจรสะดวกและ ปลอดภัย	ขนาดกว้าง ๔ เมตร ยาว ๑๐๐ เมตร หนาเฉลี่ย ๐.๑๕ เมตร พร้อมเลนหินคลุก ไหล่ทาง	๒๐๐,๐๐๐	๒๐๐,๐๐๐	๒๐๐,๐๐๐	๒๐๐,๐๐๐	๒๐๐,๐๐๐	ร้อยละ ๙๐% ของผู้สัญจร ได้รับความ สะดวก	การคมนาคม ขนส่งสะดวกขึ้น และไม่มีปัญหา การเกิดอุบัติเหตุ	กองช่าง
๓๗	ก่อสร้างถนนลูกรัง สายโรงปุ๋ย - ถนน เขื่อนป่าสักชลสิทธิ์ หมู่ที่ ๖ บ้าน โคกสนั่น	เพื่อให้มีถนนในการ สัญจรสะดวกและ ปลอดภัย	ขนาดกว้าง ๓ เมตร ยาว ๑,๕๐๐ ม. หนา ๐.๒๐ เมตร หรือมีพื้นที่ไม่ น้อยกว่า ๑,๐๕๐ ตร.ม.	๘๖,๔๐๐	๘๖,๔๐๐	๘๖,๔๐๐	๘๖,๔๐๐	๘๖,๔๐๐	ร้อยละ ๙๐% ของผู้สัญจร ได้รับความ สะดวก	การคมนาคม ขนส่งสะดวกขึ้น และไม่มีปัญหา การเกิดอุบัติเหตุ	กองช่าง



ที่	โครงการ	วัตถุประสงค์	เป้าหมาย/ ผลผลิตโครงการ	งบประมาณและที่ผ่านมา						ตัวชี้วัด (KPI)	ผลลัพธ์ที่คาดว่าจะได้รับ	หน่วยงาน ที่รับผิดชอบ
				๒๕๖๖	๒๕๖๗	๒๕๖๘	๒๕๖๙	๒๕๗๐	๒๕๗๑			
๓๘	ก่อสร้างถนนลาดยางผิวจราจร แคบขีลสายแยกบ้านนายสำราญ- บ้านนางเดือน บุญมา	เพื่อให้มีถนนในการ สัญจรสะดวกและ ปลอดภัย	ขนาดกว้าง ๖ เมตร ยาว ๘๗๐ เมตร มีพื้นที่ไม่น้อยกว่า ๕,๒๒๐ ลูกบาศก์เมตร	๑,๓๐๐,๐๐๐	๑,๓๐๐,๐๐๐	๑,๓๐๐,๐๐๐	๑,๓๐๐,๐๐๐	๑,๓๐๐,๐๐๐	๑,๓๐๐,๐๐๐	ร้อยละ ๘๐% ของผู้สัญจร ได้รับความ สะดวก	การคมนาคม ขนส่งสะดวกขึ้น และไม่มีปัญหา การเกิดอุบัติเหตุ	กองช่าง
๓๙	โครงการต่อเติมหลังคาโดม ธนาคารขยะ หมู่ที่ ๖	เพื่อป้องกันฝน สาด ชะยะของ ธนาคารขยะที่รับ ซื้อไว้	กันสาด๔ด้านบริเวณ โดมรับซื้อขยะ	๑๐๐,๐๐๐	๑๐๐,๐๐๐	๑๐๐,๐๐๐	๑๐๐,๐๐๐	๑๐๐,๐๐๐	๑๐๐,๐๐๐	กันสาด๔ด้าน ป้องกันฝนสาด	สินค้าและ อุปกรณ์ไม่เกิด ความเสียหาย จากการเปียกฝน	กองช่าง
๔๐	ก่อสร้างสนามเด็กเล่นสร้าง ปัญญา	เพื่อส่งเสริม พัฒนาการของ เด็กเล็กในศูนย์ พัฒนาเด็กเล็ก	สนามเด็กเล่นพร้อม อุปกรณ์เสริม พัฒนาการ	๓๐๐,๐๐๐	๓๐๐,๐๐๐	๓๐๐,๐๐๐	๓๐๐,๐๐๐	๓๐๐,๐๐๐	๓๐๐,๐๐๐	สนามเด็กเล่น พร้อมอุปกรณ์๑ แห่ง	เด็กเล็กมี พัฒนาการที่ดีขึ้น	กองช่าง

ที่	โครงการ	วัตถุประสงค์	เป้าหมาย/ ผลผลิตโครงการ	งบประมาณและที่ผ่านมา					ตัวชี้วัด (KPI)	ผลลัพธ์ที่คาดว่าจะ จะได้รับ	หน่วยงาน ที่ รับผิดชอบ
				๒๕๖๖	๒๕๖๗	๒๕๖๘	๒๕๖๙	๒๕๗๐			
๔๑	จัดซื้อเครื่องออกกำลังกาย พร้อมติดตั้งฐาน หมู่ที่ ๖	เพื่อส่งเสริมให้ ประชาชนมี สถานที่ออกกำลังกาย	เครื่องออกกำลังกาย พร้อมฐานติดตั้ง	๑๐๐,๐๐๐	๒๐๐,๐๐๐	๒๐๐,๐๐๐	๒๐๐,๐๐๐	๒๐๐,๐๐๐	จำนวนในการ จัดซื้อ	ประชาชนมี สุขภาพร่างกายที่ แข็งแรง	กองช่าง
๔๒	ก่อสร้างห้องน้ำสำหรับเด็กเล็ก เพิ่ม	เพื่อให้มีห้องน้ำ เพียงพอต่อจำนวน เด็กเล็กในศูนย์ พัฒนาเด็กเล็ก	ห้องน้ำสำหรับเด็กเล็ก ทั้งชายและหญิงรวม ไม่น้อยกว่า ๔ ห้อง	๑๐๐,๐๐๐	๑๐๐,๐๐๐	๑๐๐,๐๐๐	๑๐๐,๐๐๐	๑๐๐,๐๐๐	ห้องน้ำเด็กอย่าง น้อย ๔ ห้อง	เพื่อเพียงพอต่อ การใช้งานของ จำนวนเด็ก	กองช่าง
๔๓	ซ่อมแซมถนนภายในหมู่บ้าน หมู่ที่ ๖	เพื่อให้การสัญจร เข้าพื้นที่ของ ประชาชนได้รับ ความสะดวก	ซ่อมแซมถนนภายใน หมู่บ้าน จุดที่ชำรุด	๔๐๐,๐๐๐	๔๐๐,๐๐๐	๔๐๐,๐๐๐	๔๐๐,๐๐๐	๔๐๐,๐๐๐	ระยะทางในการ ก่อสร้าง	ประชาชนได้รับ ความสะดวกใน การสัญจร	กองช่าง
๔๔	ซ่อมสร้างถนนคอนกรีตเส้น กลุ่มเสรี หมู่ที่ ๖	เพื่อให้การสัญจร เข้าพื้นที่ของ ประชาชนได้รับ ความสะดวก	ถนนคอนกรีต ระยะทางรวม ไม่ต่ำ กว่า ๒,๐๐๐ เมตร	๒,๐๐๐,๐๐๐	๒,๐๐๐,๐๐๐	๒,๐๐๐,๐๐๐	๒,๐๐๐,๐๐๐	๒,๐๐๐,๐๐๐	ระยะทางในการ ก่อสร้าง	ประชาชนได้รับ ความสะดวกใน การสัญจร	กองช่าง

ที่	โครงการ	วัตถุประสงค์	เป้าหมาย/ ผลผลิตโครงการ	งบประมาณและที่ผ่านมา					ตัวชี้วัด (KPI)	ผลลัพธ์ที่คาดว่าจะได้รับ	หน่วยงาน ที่รับผิดชอบ
				๒๕๖๖	๒๕๖๗	๒๕๖๘	๒๕๖๙	๒๕๗๐			
๔๕	ซ่อมแซมถนนลาดยาง เส้นข้าง รพ.สต.ม่วงค่อม และเส้นข้าง อบต.ม่วงค่อม หมู่ที่ ๖ บ้านโคกสนั่น	เพื่อให้มีถนนในการ สัญจรสะดวกและ ปลอดภัย	กว้าง ๖ เมตร	๑,๐๐๐,๐๐๐	๑,๐๐๐,๐๐๐	๑,๐๐๐,๐๐๐	๑,๐๐๐,๐๐๐	๑,๐๐๐,๐๐๐	ร้อยละ ๙๐% ของผู้สัญจรไปมา ได้รับความสะดวก และไม่เกิดอุบัติเหตุ	การคมนาคม ขนส่งสะดวกขึ้น และไม่มีปัญหา การเกิดอุบัติเหตุ	กองช่าง
๔๖	ก่อสร้างถนน คล. เส้นบ้าน นายลำแพน แพรเมือง หมู่ที่ ๖	เพื่อให้การสัญจร เข้าพื้นที่ของ ประชาชนได้รับ ความสะดวก	ถนน คล. ๑ เส้น	๕๐๐,๐๐๐	๕๐๐,๐๐๐	๕๐๐,๐๐๐	๕๐๐,๐๐๐	๕๐๐,๐๐๐	ระยะทางในการ ก่อสร้าง	ประชาชนได้รับ ความสะดวกใน การสัญจร	กองช่าง
๔๗	โครงการก่อสร้างศูนย์พัฒนา คุณภาพชีวิตและส่งเสริมอาชีพ ผู้สูงอายุ	เพื่อใช้เป็นสถานที่ สำหรับส่งเสริม อาชีพและพัฒนา คุณภาพชีวิตของ ผู้สูงอายุ	อาคารขนาดใหญ่ รองรับจำนวนผู้สูงอายุ ได้ไม่ต่ำกว่า ๑๐๐ คน	๑,๕๐๐,๐๐๐	๑,๕๐๐,๐๐๐	๑,๕๐๐,๐๐๐	๑,๕๐๐,๐๐๐	๑,๕๐๐,๐๐๐	อาคารสำหรับ ประกอบ กิจกรรมของ ผู้สูงอายุ ๑ หลัง	ผู้สูงอายุในตำบล มีคุณภาพชีวิตที่ ดีขึ้นและมี รายได้ที่มากขึ้น	กองช่าง



ที่	โครงการ	วัตถุประสงค์	เป้าหมาย/ ผลผลิตโครงการ	งบประมาณและที่ผ่านมา					ตัวชี้วัด (KPI)	ผลลัพธ์ที่คาดว่าจะได้รับ	หน่วยงาน ที่รับผิดชอบ
				๒๕๖๖	๒๕๖๗	๒๕๖๘	๒๕๖๙	๒๕๗๐			
๔๘	จัดซื้อและติดตั้งระบบเสียงตามสาย หมู่ที่ ๖	เพื่อใช้เป็นช่องทางในการประชาสัมพันธ์ข่าวสารให้	ระบบเสียงตามสายภายในหมู่บ้าน	๒๐๐,๐๐๐	๒๐๐,๐๐๐	๒๐๐,๐๐๐	๒๐๐,๐๐๐	๒๐๐,๐๐๐	ระบบเสียงตามสายครอบคลุมทั้งหมู่บ้าน	ประชาชนได้รับข่าวสารทั่วถึงและทันพื้นที่	กองช่าง
๔๙	เทคอนกรีตทางขึ้น อบต.ม่วงค่อม และทางขึ้นหน้าศูนย์พัฒนาเด็กเล็ก อบต.ม่วงค่อม	เพื่อให้มีถนนในการสัญจรสะดวกและปลอดภัย	ขนาดกว้าง ๔ เมตร ยาว ๒๐๐ เมตร หนาเฉลี่ย ๐.๑๕ เมตร พร้อมลงหินคลุกไหล่ทาง	๓๐๐,๐๐๐	๓๐๐,๐๐๐	๓๐๐,๐๐๐	๓๐๐,๐๐๐	๓๐๐,๐๐๐	ขนาดพื้นที่ในการก่อสร้าง	การคมนาคมขนส่งสะดวกขึ้นและไม่มีปัญหาการเกิดอุบัติเหตุ	กองช่าง
๕๐	สร้างถนนในหมู่บ้าน หมู่ที่ ๖	เพื่อให้มีถนนในการสัญจรสะดวกและปลอดภัย	ถนนเพื่อการสัญจรในหมู่บ้าน	๑,๐๐๐,๐๐๐	๑,๐๐๐,๐๐๐	๑,๐๐๐,๐๐๐	๑,๐๐๐,๐๐๐	๑,๐๐๐,๐๐๐	ระยะทางที่ก่อสร้าง	การคมนาคมขนส่งสะดวกขึ้นและไม่มีปัญหาการเกิดอุบัติเหตุ	กองช่าง

ที่	โครงการ	วัตถุประสงค์	เป้าหมาย/ ผลผลิตโครงการ	งบประมาณและที่ผ่านมา					ตัวชี้วัด (KPI)	ผลลัพธ์ที่คาดว่าจะได้รับ	หน่วยงาน ที่รับผิดชอบ
				๒๕๖๖	๒๕๖๗	๒๕๖๘	๒๕๖๙	๒๕๗๐			
๔๑	ปรับปรุงซ่อมแซมถนน คสล. ขยายขอบทาง ถึง บ้านนายสำรวย ชัยศรี	เพื่อให้มีถนนในการ สัญจรสะดวกและ ปลอดภัย	ขนาดกว้าง ๔ เมตร ยาว ๕๐๐ ม. หนาเฉลี่ย ๐.๑๕ เมตร	๑,๐๐๐,๐๐๐	๑,๐๐๐,๐๐๐	๑,๐๐๐,๐๐๐	๑,๐๐๐,๐๐๐	๑,๐๐๐,๐๐๐	ระยะทางในการ ก่อสร้าง	การคมนาคม ขนส่งสะดวกขึ้น และไม่มีปัญหา การเกิดอุบัติเหตุ	กองช่าง
๔๒	ลงถนนลูกรัง หมู่บ้านเสรี	เพื่อให้มีถนนในการ สัญจรสะดวกและ ปลอดภัย	ขนาดกว้าง ๔ เมตร ยาว ๗๐๐ เมตร หนาเฉลี่ย ๐.๑๕ เมตร พร้อมเกลี่ย แต่งเรียบกับแนบ	๘๔๐,๐๐๐	๘๔๐,๐๐๐	๘๔๐,๐๐๐	๘๔๐,๐๐๐	๘๔๐,๐๐๐	ระยะทางในการ ก่อสร้าง	การคมนาคม ขนส่งสะดวกขึ้น และไม่มีปัญหา การเกิดอุบัติเหตุ	กองช่าง
๔๓	ปรับปรุงศาลาประชาคม หมู่ที่ ๖	เพื่อให้สามารถใช้งาน ได้นานกว่าประสงค์ มากขึ้น	ต่อเติมศาลาประชาคม และติดตั้งอุปกรณ์ เหล็กล้อมรอบ	๓๕๐,๐๐๐	๓๕๐,๐๐๐	๓๕๐,๐๐๐	๓๕๐,๐๐๐	๓๕๐,๐๐๐	จำนวนจุดที่ ดำเนินการ	สามารถให้ เก็บทรัพย์สิน ที่เป็นของหมู่บ้าน ได้	กองช่าง
๔๔	ก่อสร้างถนนแอสฟัลติก คอนกรีตสายคลองชลประทาน	เพื่อให้มีถนนในการ สัญจรสะดวกและ ปลอดภัย	ขนาดกว้าง ๖ เมตร ยาว ๒,๐๐๐ เมตร มีพื้นที่ไม่น้อยกว่า ๑๒,๐๐๐ ลูกบาศก์เมตร	๓,๕๐๐,๐๐๐	๓,๕๐๐,๐๐๐	๓,๕๐๐,๐๐๐	๓,๕๐๐,๐๐๐	๓,๕๐๐,๐๐๐	ร้อยละ ๙๐% ของผู้สำรวจ ได้รับความ สะดวก	การคมนาคม ขนส่งสะดวกขึ้น และไม่มีปัญหา การเกิดอุบัติเหตุ	กองช่าง

ที่	โครงการ	วัตถุประสงค์	เป้าหมาย/ ผลผลิตโครงการ	งบประมาณและที่ผ่านมา					ตัวชี้วัด (KPI)	ผลลัพธ์ที่คาดว่าจะได้รับ	หน่วยงาน ที่ รับผิดชอบ
				๒๕๖๖	๒๕๖๗	๒๕๖๘	๒๕๖๙	๒๕๗๐			
๔๕	ซ่อมแซมถนน คสล. ในหมู่บ้าน- สามแยกกลางหมู่บ้าน หมู่ที่ ๗ บ้านโคกสะอาด	เพื่อให้มีถนนในการ สัญจรสะดวกและ ปลอดภัย	ขนาดกว้าง ๔ เมตร ยาว ๒๐๐ ม. หนาเฉลี่ย ๐.๑๕ เมตร	๔๐๐,๐๐๐	๔๐๐,๐๐๐	๔๐๐,๐๐๐	๔๐๐,๐๐๐	๔๐๐,๐๐๐	ระยะทางในการ ก่อสร้าง	การคมนาคม ขนส่งสะดวกขึ้น และไม่มีปัญหา การเกิดอุบัติเหตุ	กองช่าง
๔๖	ก่อสร้างถนน คสล. ภายในหมู่บ้าน หมู่ที่ ๗ บ้านโคกสะอาด	เพื่อให้มีถนนในการ สัญจรสะดวกและ ปลอดภัย	ถนน คสล.ขนาดกว้าง ๔ เมตร ยาว ๒๐๐ เมตร หนาเฉลี่ย ๐.๑๕เมตร	๔๐๐,๐๐๐	๔๐๐,๐๐๐	๔๐๐,๐๐๐	๔๐๐,๐๐๐	๔๐๐,๐๐๐	ระยะทางใน การก่อสร้าง	การคมนาคม ขนส่งสะดวกขึ้น และไม่มีปัญหา การเกิดอุบัติเหตุ	กองช่าง
๔๗	ก่อสร้างถนน คสล. ทางเข้าบ้าน นายสมณวิมล แสงจันทร์ หมู่ที่ ๗	เพื่อให้มีถนนในการ สัญจรสะดวกและ ปลอดภัย	ถนน คสล.ขนาดกว้าง ๔ เมตร ยาว ๕๐๐ เมตร หนาเฉลี่ย ๐.๑๕เมตร	๔๐๐,๐๐๐	๔๐๐,๐๐๐	๔๐๐,๐๐๐	๔๐๐,๐๐๐	๔๐๐,๐๐๐	ระยะทางใน การก่อสร้าง	การคมนาคม ขนส่งสะดวกขึ้น และไม่มีปัญหา การเกิดอุบัติเหตุ	กองช่าง



ที่	โครงการ	วัตถุประสงค์	เป้าหมาย/ ผลผลิตโครงการ	งบประมาณและที่ผ่านมา						ตัวชี้วัด (KPI)	ผลลัพธ์ที่คาดว่าจะได้รับ	หน่วยงาน ที่รับผิดชอบ
				๒๕๖๖	๒๕๖๗	๒๕๖๘	๒๕๖๙	๒๕๗๐				
๙๘	โครงการซ่อมสร้างถนนหินคลุกสายข้างวัดโคกสะอาด - เขื่อนป่าสักฯ หมู่ที่ ๗	เพื่อให้การสัญจรเข้าพื้นที่เกษตรของประชาชนได้รับความสะดวก	ผิวจราจรกว้าง ๔ เมตร ยาว ๖๖๐ เมตร ลงหินคลุกหนาเฉลี่ย ๐.๑๕ เมตร ปริมาณหินคลุกไม่น้อยกว่า	๒๐๐,๐๐๐	๒๐๐,๐๐๐	๒๐๐,๐๐๐	๒๐๐,๐๐๐	๒๐๐,๐๐๐	ถนนเพื่อการเกษตร จำนวน ๑ เส้น	ประชาชนได้รับความสะดวกในการสัญจร	กองช่าง	
๙๙	โครงการก่อสร้างท่อระบายน้ำ คสล. หมู่ที่๗	เพื่อให้การระบายน้ำภายในหมู่บ้านดีขึ้น	ท่อระบายน้ำ คสล. ๑๐.๔เมตรยาว ๑๐๐ เมตร	๑๕๐,๐๐๐	๑๕๐,๐๐๐	๑๕๐,๐๐๐	๑๕๐,๐๐๐	๑๕๐,๐๐๐	ระยะทางในการก่อสร้าง	การระบายน้ำสะดวกขึ้นไม่อุดตันและท่วมขัง	กองช่าง	
๑๐๐	โครงการก่อสร้างรางระบายน้ำ คสล. หมู่ที่๗	เพื่อให้การระบายน้ำภายในหมู่บ้านดีขึ้น	รางระบายน้ำ คสล. พร้อมฝา ขนาด๐.๔*๐.๔เมตรยาว ๑๐๐ เมตร	๑๕๐,๐๐๐	๑๕๐,๐๐๐	๑๕๐,๐๐๐	๑๕๐,๐๐๐	๑๕๐,๐๐๐	ระยะทางในการก่อสร้าง	การระบายน้ำสะดวกขึ้นไม่อุดตันและท่วมขัง	กองช่าง	
๑๐๑	ขยายไหล่ทางต่อจากจุดเดิม ระยะทาง ๑,๒๐๐ เมตร หมู่ที่ ๗ บ้านโคกสะอาด	เพื่อให้มีถนนในการสัญจรสะดวกและปลอดภัย	กว้างข้างละ ๐.๕๐ เมตร ๑,๒๐๐ เมตร หนาเฉลี่ย ๐.๑๕ เมตร	๒๐๐,๐๐๐	๒๐๐,๐๐๐	๒๐๐,๐๐๐	๒๐๐,๐๐๐	๒๐๐,๐๐๐	ร้อยละ ๙๐%ของผู้สัญจรไปมาได้รับความสะดวก	การคมนาคมขนส่งสะดวกขึ้น และไม่มีปัญหาการเกิดอุบัติเหตุ	กองช่าง	

ที่	โครงการ	วัตถุประสงค์	เป้าหมาย/ ผลผลิตโครงการ	งบประมาณและที่ผ่านมา					ตัวชี้วัด (KPI)	ผลลัพธ์ที่คาดว่าจะได้รับ	หน่วยงาน ที่รับผิดชอบ
				๒๕๖๖	๒๕๖๗	๒๕๖๘	๒๕๖๙	๒๕๗๐			
๑๐๒	ปรับปรุงถนนลูกรังเส้นหลังวัดโคกสะอาด-ถนนคลองเขื่อนป่าสัก-บ้านโคกสะอาด	เพื่อให้มีถนนในการสัญจรสะดวกและปลอดภัย	ขนาดกว้าง ๔ เมตร ยาว ๒๗๐๐ ม. หนาเฉลี่ย ๐.๑๕ เมตร	๒๐๐,๐๐๐	๒๐๐,๐๐๐	๒๐๐,๐๐๐	๒๐๐,๐๐๐	๒๐๐,๐๐๐	ร้อยละ ๙๐% ของผู้สัญจรไปมาได้รับความสะดวก	การคมนาคมขนส่งสะดวกขึ้น และไม่มีปัญหาการเกิดอุบัติเหตุ	กองช่าง
๑๐๓	ก่อสร้างถนนลาดยาง สายแยกวัดโคกสะอาด -ถนนรอบเขื่อนป่าสักชลสิทธิ์	เพื่อให้มีถนนในการสัญจรสะดวกและปลอดภัย	กว้าง ๖ เมตร ยาว ๙๐๐ เมตร หนาเฉลี่ย ๐.๑๕ เมตร	๓,๐๐๐,๐๐๐	๓,๐๐๐,๐๐๐	๓,๐๐๐,๐๐๐	๓,๐๐๐,๐๐๐	๓,๐๐๐,๐๐๐	ระยะทางในการก่อสร้าง	การคมนาคมขนส่งสะดวกขึ้น และไม่มีปัญหาการเกิดอุบัติเหตุ	กองช่าง
๑๐๔	โครงการติดตั้งแผงโซลาร์เซลล์ หมู่๗	เพื่อให้ประชาชนนอกเขตจ่ายไฟ มีไฟฟ้าใช้	แผงโซลาร์เซลล์พร้อมอุปกรณ์ผลิตไฟฟ้า	๑๐๐,๐๐๐	๑๐๐,๐๐๐	๑๐๐,๐๐๐	๑๐๐,๐๐๐	๑๐๐,๐๐๐	จำนวนจุดที่ติดตั้ง	ประชาชนมีไฟฟ้าใช้	กองช่าง
๑๐๕	สร้างโดมคลุมสนามกีฬา หมู่๗	เพื่อให้สามารถใช้งานได้อเนกประสงค์มากขึ้น	โดมคลุมสนามกีฬา	๑๐๐,๐๐๐	๑๐๐,๐๐๐	๑๐๐,๐๐๐	๑๐๐,๐๐๐	๑๐๐,๐๐๐	จำนวนจุดที่ก่อสร้าง	ประชาชนมีสถานที่สำหรับทำกิจกรรมต่างๆ	กองช่าง

ที่	โครงการ	วัตถุประสงค์	เป้าหมาย/ ผลผลิตโครงการ	งบประมาณและที่ผ่านมา					ตัวชี้วัด (KPI)	ผลลัพธ์ที่คาดว่าจะได้รับ	หน่วยงาน ที่รับผิดชอบ
				๒๕๖๖	๒๕๖๗	๒๕๖๘	๒๕๖๙	๒๕๗๐			
๑๐๖	ปรับปรุงศาลาประชาคม หมู่ที่ ๗	เพื่อให้สามารถใช้งานได้อเนกประสงค์มากขึ้น	ต่อเติมศาลาประชาคม จากเดิม	๓๕๐,๐๐๐	๓๕๐,๐๐๐	๓๕๐,๐๐๐	๓๕๐,๐๐๐	๓๕๐,๐๐๐	จำนวนจุดที่ดำเนินการ	ประชาชนมีสถานที่ในการทำกิจกรรมที่เพิ่มขึ้น	กองช่าง
๑๐๗	ปรับปรุงถนนลงหินคลุก ขยายวงทาง ๒ หมู่ที่ ๘ บ้านม่วงงาม	เพื่อให้มีถนนในการสัญจรสะดวกและปลอดภัย	กว้าง ๔ เมตร ยาว ๓๐๐ เมตร หนาเฉลี่ย ๐.๑๕ ม.	๑๐๒,๐๐๐	๑๐๒,๐๐๐	๑๐๒,๐๐๐	๑๐๒,๐๐๐	๑๐๒,๐๐๐	ร้อยละ ๙๐% ของผู้สัญจรไปมาได้รับความสะดวก	การคมนาคมขนส่งสะดวกขึ้น และไม่มีปัญหาการเกิดอุบัติเหตุ	กองช่าง
๑๐๘	ปรับปรุงถนนลงหินคลุก ขยายวงทาง ๒ หมู่ที่ ๘ บ้านม่วงงาม	เพื่อให้มีถนนในการสัญจรสะดวกและปลอดภัย	กว้าง ๔ เมตร ยาว ๕๐๐ เมตร หนาเฉลี่ย ๐.๑๕ ม. แต่งเรียบบดทับแน่น	๖๐๐,๐๐๐	๖๐๐,๐๐๐	๖๐๐,๐๐๐	๖๐๐,๐๐๐	๖๐๐,๐๐๐	ร้อยละ ๙๐% ของผู้สัญจรไปมาได้รับความสะดวก	การคมนาคมขนส่งสะดวกขึ้น และไม่มีปัญหาการเกิดอุบัติเหตุ	กองช่าง



ที่	โครงการ	วัตถุประสงค์	เป้าหมาย/ ผลผลิตโครงการ	งบประมาณและที่ผ่านมา					ตัวชี้วัด (KPI)	ผลลัพธ์ที่คาดว่าจะได้รับ	หน่วยงาน ที่รับผิดชอบ
				๒๕๖๖	๒๕๖๗	๒๕๖๘	๒๕๖๙	๒๕๗๐			
๓๐๙	ก่อสร้างถนน คสล. ซอยม่วงงาม หมู่ที่ ๘ บ้านม่วงงาม	เพื่อให้มีถนนในการสัญจรสะดวกและปลอดภัย	กว้าง ๔ เมตร ยาว ๑๐๐ เมตร หนาเฉลี่ย ๐.๑๕ ม. พร้อมลงหินคลุกไหล่ทาง	๔๐๐,๐๐๐	๔๐๐,๐๐๐	๔๐๐,๐๐๐	๔๐๐,๐๐๐	๔๐๐,๐๐๐	ร้อยละ ๙๐% ของผู้สัญจรไปมาได้รับความสะดวก และไม่มีปัญหาการเกิดอุบัติเหตุ	การคมนาคมขนส่งสะดวกขึ้น	กองช่าง
๓๑๐	ก่อสร้างถนน คสล. ภายในหมู่ที่ ๘ บ้านม่วงงาม	เพื่อให้มีถนนในการสัญจรสะดวกและปลอดภัย	กว้าง ๔ เมตร ยาว ๓๐๐ เมตร หนาเฉลี่ย ๐.๑๕ ม. พร้อมลงหินคลุกไหล่ทาง	๑,๒๐๐,๐๐๐	๑,๒๐๐,๐๐๐	๑,๒๐๐,๐๐๐	๑,๒๐๐,๐๐๐	๑,๒๐๐,๐๐๐	ร้อยละ ๙๐% ของผู้สัญจรไปมาได้รับความสะดวก และไม่มีปัญหาการเกิดอุบัติเหตุ	การคมนาคมขนส่งสะดวกขึ้น	กองช่าง
๓๑๑	โครงการซ่อมสร้างถนนหินคลุกภายในหมู่บ้าน หมู่ที่ ๘	เพื่อให้การสัญจรเข้าพื้นที่ของประชาชนได้รับความสะดวก	ถนนหินคลุก ในหมู่บ้าน พร้อมเกลี่ยแต่งบดทับแน่น	๔๐๐,๐๐๐	๔๐๐,๐๐๐	๔๐๐,๐๐๐	๔๐๐,๐๐๐	๔๐๐,๐๐๐	ถนนเพื่อการสัญจรของประชาชนทั่วหมู่บ้าน	ประชาชนได้รับความสะดวกในการสัญจร	กองช่าง

ที่	โครงการ	วัตถุประสงค์	เป้าหมาย/ ผลผลิตโครงการ	งบประมาณและที่ผ่านมา					ตัวชี้วัด (KPI)	ผลลัพธ์ที่คาดว่าจะได้รับ	หน่วยงาน ที่รับผิดชอบ
				๒๕๖๖	๒๕๖๗	๒๕๖๘	๒๕๖๙	๒๕๗๐			
๑๑๒	ลงหินคลุกถนนเส้น หลังบ้าน ฝ่าย-แหล่งประปา หมู่ที่๘	เพื่อให้ประชาชน ได้รับความสะดวก ในการสัญจรไปมา	ถนนหินคลุก๑เส้น	๓๕๐,๐๐๐	๓๕๐,๐๐๐	๓๕๐,๐๐๐	๓๕๐,๐๐๐	๓๕๐,๐๐๐	จำนวน ระยะทางที่ ก่อสร้าง	ประชาชนใช้ เส้นทางในการ คมนาคมสะดวก	กองช่าง
๑๑๓	ลงหินคลุกถนนเส้น จากซอย โรงเรียนมิตราร-สุดซอย หมู่ที่๘	เพื่อให้ประชาชน ได้รับความสะดวก ในการสัญจรไปมา	ถนนหินคลุก๑เส้น	๓๕๐,๐๐๐	๓๕๐,๐๐๐	๓๕๐,๐๐๐	๓๕๐,๐๐๐	๓๕๐,๐๐๐	จำนวน ระยะทางที่ ก่อสร้าง	ประชาชนใช้ เส้นทางในการ คมนาคมสะดวก	กองช่าง
๑๑๔	โครงการวางท่อ คลส. ขนาด ๖๐ ซม.ยาว ๑๐ม. สุดถนนปูน ซอยหลังบึง ปตท. หมู่๘	เพื่อให้การระบาย น้ำภายในหมู่บ้าน ดีขึ้น	ท่อ คลส. ๖๐ซม.ยาว ๑๐ เมตร	๒๐,๐๐๐	๒๐,๐๐๐	๒๐,๐๐๐	๒๐,๐๐๐	๒๐,๐๐๐	ระยะทางในการ วางท่อ	การระบายน้ำ สะดวกขึ้นไม่อุดตัน และท่วมข้าง	กองช่าง
๑๑๕	สร้างถนนลาดยางแอสฟัลติก คอนกรีต สายบ้านห้วยนา-บ้าน ห้าหลังเชื่อมต่อตำบลห้วยหิน หมู่ที่ ๙ บ้านห้วยนา	เพื่อให้มีถนนในการ สัญจรสะดวกและ ปลอดภัย	ขนาดกว้าง ๖ เมตร ยาว ๕,๐๐๐ ม. หรือมีพื้นที่ไม่ น้อยกว่า ๓๐,๐๐๐ ตร.ม.	๓๕,๐๐๐,๐๐๐	๓๕,๐๐๐,๐๐๐	๓๕,๐๐๐,๐๐๐	๓๕,๐๐๐,๐๐๐	๓๕,๐๐๐,๐๐๐	ร้อยละ ๙๐% ของผู้สัญจรไปมา ได้รับความสะดวก	การคมนาคม ขนส่งสะดวกขึ้น และไม่มีปัญหา การเกิดอุบัติเหตุ	กองช่าง

ที่	โครงการ	วัตถุประสงค์	เป้าหมาย/ ผลผลิตโครงการ	งบประมาณและที่ผ่านมา					ตัวชี้วัด (KPI)	ผลลัพธ์ที่คาดว่าจะได้รับ	หน่วยงาน ที่รับผิดชอบ
				๒๕๖๖	๒๕๖๗	๒๕๖๘	๒๕๖๙	๒๕๗๐			
๑๑๖	ก่อสร้างถนนลูกรัง สายเข้าไร่นาย ทองคำ ประจักษ์ หมู่ที่ ๙ บ้านห้วยนา	เพื่อให้มีถนนในการ สัญจรสะดวกและ ปลอดภัย	ขนาดกว้าง ๓ เมตร ยาว ๒๓๐ เมตร หนา ๐.๒๐ ม. หรือมีพื้นที่ไม่น้อยกว่า ๑๓๘ ตร.ม.	๑๑,๐๔๐	๑๑,๐๔๐	๑๑,๐๔๐	๑๑,๐๔๐	๑๑,๐๔๐	ระยะทางในการ ก่อสร้าง	การคมนาคม ขนส่งสะดวกขึ้น และไม่มีปัญหา การเกิดอุบัติเหตุ	กองช่าง
๑๑๗	โครงการวางท่อ คล. บ้าน นางทองหล่อน มาตาเดิมหมู่ ๙	เพื่อให้การระบาย น้ำภายในหมู่บ้าน ดีขึ้น	ท่อ คล. ๔๐ ซม. ยาว ๖ เมตร	๒๓,๐๐๐	๒๓,๐๐๐	๒๓,๐๐๐	๒๓,๐๐๐	๒๓,๐๐๐	ระยะทางในการ วางท่อ	การระบายน้ำ สะดวกขึ้นไม่เกิด ดินและท่วมขัง	กองช่าง
๑๑๘	โครงการวางท่อ คล. ขนาด ๓๐ ซม. ยาว ๕ เมตร บ้านนาย สุดใจ นาคพันธ์ หมู่ ๙	เพื่อให้การระบาย น้ำภายในหมู่บ้าน ดีขึ้น	ท่อ คล. ๓๐ ซม. ยาว ๖ เมตร	๑๕,๐๐๐	๑๕,๐๐๐	๑๕,๐๐๐	๑๕,๐๐๐	๑๕,๐๐๐	ระยะทางในการ วางท่อ	การระบายน้ำ สะดวกขึ้นไม่เกิด ดินและท่วมขัง	กองช่าง



ที่	โครงการ	วัตถุประสงค์	เป้าหมาย/ ผลผลิตโครงการ	งบประมาณและที่ผ่านมา					ตัวชี้วัด (KPI)	ผลลัพธ์ที่คาดว่าจะได้รับ	หน่วยงาน ที่รับผิดชอบ
				๒๕๖๖	๒๕๖๗	๒๕๖๘	๒๕๖๙	๒๕๗๐			
๑๑๕	โครงการวางท่อ หมู่๙ คลส. ขนาด ๖๐ ซม.ยาว๕๐๐ม.บ้านวิ ระ คอกบัว-คลอง หมู่๒	เพื่อให้การระบาย น้ำภายในหมู่บ้าน ดีขึ้น	ท่อ คลส. ๖๐ซม.ยาว ๕๐ เมตร	๙๙,๐๐๐	๙๙,๐๐๐	๙๙,๐๐๐	๙๙,๐๐๐	๙๙,๐๐๐	ระยะทางในการ วางท่อ	การระบายน้ำ สะดวกขึ้นไม่อุด ตันและท่วมขัง	กองช่าง
๑๒๐	โครงการวางท่อ คลส. พร้อม บ่อบัก บ้านนายบุญธรรม-บ้าน นางอุลีย หมู่๒	เพื่อให้การระบาย น้ำภายในหมู่บ้าน ดีขึ้น	ท่อ คลส. ขนาด๔๐ ซม.ระยะทาง ๑๐๔ เมตร	๑๒๐,๐๐๐	๑๒๐,๐๐๐	๑๒๐,๐๐๐	๑๒๐,๐๐๐	๑๒๐,๐๐๐	ระยะทางในการ วางท่อ	การระบายน้ำ สะดวกขึ้นไม่อุด ตันและท่วมขัง	กองช่าง
๑๒๒	ก่อสร้างถนนลูกรังภายในหมู่ที่๙	เพื่อให้ประชาชน ได้รับความสะดวก ในการสัญจรไปมา	ถนนลูกรัง๑เส้น ระยะทาง๒,๕๐๐เมตร	๑,๐๐๐,๐๐๐	๑,๐๐๐,๐๐๐	๑,๐๐๐,๐๐๐	๑,๐๐๐,๐๐๐	๑,๐๐๐,๐๐๐	จำนวน ระยะทางที่ ก่อสร้าง	ประชาชนใช้ เส้นทางในการ คมนาคมสะดวก	กองช่าง
๑๒๒	ก่อสร้างถนนลูกรังโรงเรียนคลอง อุดม-ไร่นายเหลื่อ เพราะกุล	เพื่อให้ประชาชน ได้รับความสะดวก ในการสัญจรไปมา	ถนนลูกรังกว้าง ๓ เมตร ยาว ๙๘๙ เมตร	๔๐๐,๐๐๐	๔๐๐,๐๐๐	๔๐๐,๐๐๐	๔๐๐,๐๐๐	๔๐๐,๐๐๐	จำนวน ระยะทางที่ ก่อสร้าง	ประชาชนใช้ เส้นทางในการ คมนาคมสะดวก	กองช่าง

ที่	โครงการ	วัตถุประสงค์	เป้าหมาย/ ผลผลิตโครงการ	งบประมาณและที่ผ่านมา					ตัวชี้วัด (KPI)	ผลลัพธ์ที่คาดว่าจะได้รับ	หน่วยงาน ที่รับผิดชอบ
				๒๕๖๖	๒๕๖๗	๒๕๖๘	๒๕๖๙	๒๕๗๐			
๓๒๓	ก่อสร้างถนนลูกรังไร่นางจันทร์ เนตรนิล - ไร่บางปูนตลาดหา	เพื่อให้ประชาชนได้รับความสะดวกในการสัญจรไปมา	ถนนลูกรังกว้าง ๓ เมตร ยาว ๖๒๔ เมตร	๒๕๐,๐๐๐	๒๕๐,๐๐๐	๒๕๐,๐๐๐	๒๕๐,๐๐๐	๒๕๐,๐๐๐	จำนวนระยะทางที่ก่อสร้าง	ประชาชนใช้เส้นทางในการคมนาคมสะดวก	กองช่าง
๓๒๔	ก่อสร้างถนนลูกรังไร่นายวิเชียรบุญถึง - ไร่บางอมรินทร์ ไสปัน	เพื่อให้ประชาชนได้รับความสะดวกในการสัญจรไปมา	ถนนลูกรังกว้าง ๓ เมตร ยาว ๒๓๕ เมตร	๓๐๐,๐๐๐	๓๐๐,๐๐๐	๓๐๐,๐๐๐	๓๐๐,๐๐๐	๓๐๐,๐๐๐	จำนวนระยะทางที่ก่อสร้าง	ประชาชนใช้เส้นทางในการคมนาคมสะดวก	กองช่าง
๓๒๕	ก่อสร้างถนนลูกรังฝายน้ำล้นหมู่๓ - ไร่บางอ้าย บุญถึง	เพื่อให้ประชาชนได้รับความสะดวกในการสัญจรไปมา	ถนนลูกรังกว้าง ๓ เมตร ยาว ๕๘๔ เมตร	๒๕๐,๐๐๐	๒๕๐,๐๐๐	๒๕๐,๐๐๐	๒๕๐,๐๐๐	๒๕๐,๐๐๐	จำนวนระยะทางที่ก่อสร้าง	ประชาชนใช้เส้นทางในการคมนาคมสะดวก	กองช่าง
๓๒๖	สร้างถนน คสล. ภายในหมู่ที่๔	เพื่อให้ประชาชนได้รับความสะดวกในการสัญจรไปมา	ถนน คสล. พื้นที่ไม่น้อยกว่า ๓๐,๐๐๐ ตร.ม.	๓๔๐,๐๐๐	๓๔๐,๐๐๐	๓๔๐,๐๐๐	๓๔๐,๐๐๐	๓๔๐,๐๐๐	จำนวนพื้นที่ในการก่อสร้าง	ประชาชนใช้เส้นทางในการคมนาคมสะดวก	กองช่าง

ที่	โครงการ	วัตถุประสงค์	เป้าหมาย/ ผลผลิตโครงการ	งบประมาณและที่ผ่านมา					ตัวชี้วัด (KPI)	ผลลัพธ์ที่คาดว่าจะได้รับ	หน่วยงาน ที่รับผิดชอบ
				๒๕๖๖	๒๕๖๗	๒๕๖๘	๒๕๖๙	๒๕๗๐			
๑๒๙	โครงการซ่อมสร้างถนนหินคลุกสายบ้านนางสมบัติ-หมู่ ๙ บ้านหัวนา	เพื่อให้การสัญจรเข้าพื้นที่เกษตรของประชาชนได้รับความสะดวก	ผิวจราจรกว้าง ๔ เมตร ยาว ๖๖๐ เมตร ลงหินคลุกหนาเฉลี่ย ๐.๑๕ เมตร ปริมาณหินคลุกไม่น้อยกว่า ๓๙๖ ลบ.ม. พร้อมเกลี่ยเรียบบดทับ	๒๐๐,๐๐๐	๒๐๐,๐๐๐	๒๐๐,๐๐๐	๒๐๐,๐๐๐	๒๐๐,๐๐๐	ถนนเพื่อการสัญจรที่สะดวกขึ้น	ประชาชนได้รับความสะดวกในการสัญจร	กองช่าง
๑๓๐	ซ่อมถนนในหมู่บ้าน หมู่ที่ ๙	เพื่อให้ประชาชนได้รับความสะดวก	ถนนที่ชำรุดภายในหมู่บ้าน	๒๐๐,๐๐๐	๒๐๐,๐๐๐	๒๐๐,๐๐๐	๒๐๐,๐๐๐	๒๐๐,๐๐๐	ถนนเพื่อการสัญจรที่สะดวกขึ้น	ประชาชนได้รับความสะดวกในการสัญจร	กองช่าง
๑๓๑	วางท่อ คล. จากคลอง หมู่ที่ ๒ ไปบ้าน ห้าหลัง	เพื่อแก้ไขปัญหา น้ำท่วมขัง	ท่อ คล. ขนาด ๖๐ ซม. ระยะทาง ๒,๗๐๐ เมตร	๒,๘๐๐,๐๐๐	๒,๘๐๐,๐๐๐	๒,๘๐๐,๐๐๐	๒,๘๐๐,๐๐๐	๒,๘๐๐,๐๐๐	ระยะทางในการวางท่อ	เกษตรกรมีน้ำใช้ในการเกษตรอย่างเพียงพอ	กองช่าง
๑๓๒	โครงการสร้างโรงเรียนเลี้ยงแพะส่งเสริมเกษตรกร	เพื่อส่งเสริมให้ประชาชนมีอาชีพและรายได้	โรงเรียนสำหรับเลี้ยงแพะ	๒๕๐,๐๐๐	๒๕๐,๐๐๐	๒๕๐,๐๐๐	๒๕๐,๐๐๐	๒๕๐,๐๐๐	จำนวนโรงเรียนที่ก่อสร้าง	ประชาชนมีอาชีพและรายได้	กองช่าง



ที่	โครงการ	วัตถุประสงค์	เป้าหมาย/ ผลผลิตโครงการ	งบประมาณและที่ผ่านมา					ตัวชี้วัด (KPI)	ผลลัพธ์ที่คาดว่าจะได้รับ	หน่วยงาน ที่รับผิดชอบ
				๒๕๖๖	๒๕๖๗	๒๕๖๘	๒๕๖๙	๒๕๗๐			
๑๓๓๑	ปรับปรุงถนนลงหินคลุกไธนา สุชาติ-นายสุนทร หมู่ที่ ๔ บ้านหัวนา	เพื่อให้มีถนนในการ สัญจรสะดวกและ ปลอดภัย	กว้าง ๔ เมตร ยาว ๕๐๐ ม. หนาเฉลี่ย ๐.๑๕ ม. พร้อมเกลี่ยเรียบบดทับ แน่น	๗๑๒,๕๐๐	๗๑๒,๕๐๐	๗๑๒,๕๐๐	๗๑๒,๕๐๐	๗๑๒,๕๐๐	ระยะทางในการ ดำเนินการ	การคมนาคม ขนส่งสะดวกขึ้น และไม่มีปัญหา การเกิดอุบัติเหตุ	กองช่าง
๑๓๓๒	ก่อสร้างถนนลงหินคลุก สายบ้าน หัวนา หมู่ที่ ๔-หมู่ที่ ๕ เส้นโบลัด	เพื่อให้มีถนนในการ สัญจรสะดวกและ ปลอดภัย	กว้าง ๔ ม. ยาว ๔,๕๐๐ ม. หนาเฉลี่ย ๐.๑๕ ม. พร้อมเกลี่ยแต่งบดทับ แน่น	๕,๔๐๐,๐๐๐	๕,๔๐๐,๐๐๐	๕,๔๐๐,๐๐๐	๕,๔๐๐,๐๐๐	๕,๔๐๐,๐๐๐	ระยะทางในการ ดำเนินการ	การคมนาคม ขนส่งสะดวกขึ้น และไม่มีปัญหา การเกิดอุบัติเหตุ	กองช่าง
๑๓๓๓	ก่อสร้างถนนลูกรังไธนาสมชาย- ไธนาเหล็ก ๑,๕๐๐ เมตร	เพื่อให้มีถนนในการ สัญจรสะดวกและ ปลอดภัย	กว้าง ๔ ม. ยาว ๑,๕๐๐ ม. หนาเฉลี่ย ๐.๒๐ ม. พร้อมเกลี่ยแต่งบดทับ แน่น	๗๑๒,๕๐๐	๗๑๒,๕๐๐	๗๑๒,๕๐๐	๗๑๒,๕๐๐	๗๑๒,๕๐๐	ระยะทางในการ ก่อสร้าง	การคมนาคม ขนส่งสะดวกขึ้น และไม่มีปัญหา การเกิดอุบัติเหตุ	กองช่าง

ที่	โครงการ	วัตถุประสงค์	เป้าหมาย/ ผลผลิตโครงการ	งบประมาณและที่ผ่านมา					ตัวชี้วัด (KPI)	ผลลัพธ์ที่คาดว่าจะได้รับ	หน่วยงาน ที่รับผิดชอบ
				๒๕๖๖	๒๕๖๗	๒๕๖๘	๒๕๖๙	๒๕๗๐			
๑๓๔	ก่อสร้างถนน คลส. จากบ้านนาย อลอง หลงมาศ-บ้านนางจันทรา เนตรนิล หมู่ที่ ๙ บ้านหัวนา	เพื่อให้มีถนนในการ สัญจรสะดวกและ ปลอดภัย	กว้าง ๔ ม. ยาว ๑๕๐ ม. หนาเฉลี่ย ๐.๑๕ ม. พร้อมลงหินคลุกให้ล้นทาง แบบ	๓๐๐,๐๐๐	๓๐๐,๐๐๐	๓๐๐,๐๐๐	๓๐๐,๐๐๐	๓๐๐,๐๐๐	ระยะทางในการ ก่อสร้าง	การคมนาคม ขนส่งสะดวกขึ้น และไม่มีปัญหา การเกิดอุบัติเหตุ	กองช่าง
๑๓๕	สร้างถนน คลส. จากบ้านนาย สำเริง นาคพันธ์-บ้านนาง ทองแจ่ม อู่อิม หมู่ที่ ๙	เพื่อให้มีถนนในการ สัญจรสะดวกและ ปลอดภัย	ขนาดกว้าง ๒.๕ เมตร ยาว ๔๔ ม. หนา ๐.๑๕ ม. หรือมีพื้นที่ไม่น้อยกว่า ๑๑๐ ตร.ม.	๖๓,๘๐๐	๖๓,๘๐๐	๖๓,๘๐๐	๖๓,๘๐๐	๖๓,๘๐๐	ระยะทางในการ ก่อสร้าง	การคมนาคม ขนส่งสะดวกขึ้น และไม่มีปัญหา การเกิดอุบัติเหตุ	กองช่าง
๑๓๖	ก่อสร้างถนนลูกรังทางเข้าไร่นา วีรกรรม ทองสูงเนิน หมู่ที่ ๙ บ้านหัวนา	เพื่อให้มีถนนในการ สัญจรสะดวกและ ปลอดภัย	ขนาดกว้าง ๓ เมตร ยาว ๓,๐๐๐ ม. หนา ๐.๑๕ ม. หรือมีพื้นที่ไม่น้อยกว่า ๙,๐๐๐ ตร.ม.	๑,๕๒๕,๐๐๐	๑,๕๒๕,๐๐๐	๑,๕๒๕,๐๐๐	๑,๕๒๕,๐๐๐	๑,๕๒๕,๐๐๐	ระยะทางในการ ก่อสร้าง	การคมนาคม ขนส่งสะดวกขึ้น และไม่มีปัญหา การเกิดอุบัติเหตุ	กองช่าง

ที่	โครงการ	วัตถุประสงค์	เป้าหมาย/ ผลผลิตโครงการ	งบประมาณและที่ผ่านมา					ตัวชี้วัด (KPI)	ผลลัพธ์ที่คาดว่าจะได้รับ	หน่วยงาน ที่รับผิดชอบ
				๒๕๖๖	๒๕๖๗	๒๕๖๘	๒๕๖๙	๒๕๗๐			
๑๓๗	ก่อสร้างถนน คสล. ภายในหมู่บ้าน หมู่ที่ ๙ บ้านห้วยนา	เพื่อให้มีถนนในการสัญจรสะดวกและปลอดภัย	ขนาดกว้าง ๓ เมตร ยาว ๖๓๘ ม. หนาเฉลี่ย ๐.๑๕ ม. ลงหินคลุกไหล่ทาง	๑,๔๘๐,๐๐๐	๑,๔๘๐,๐๐๐	๑,๔๘๐,๐๐๐	๑,๔๘๐,๐๐๐	๑,๔๘๐,๐๐๐	ร้อยละ ๙๐% ของผู้สัญจรไปมา ได้รับความสะดวก ปลอดภัย ไม่เกิดอุบัติเหตุ	การคมนาคมขนส่งสะดวกขึ้น และไม่มีปัญหาการเกิดอุบัติเหตุ	กองช่าง
๑๓๘	ก่อสร้างถนน คสล. ทางเข้า หมู่ที่ ๙ บ้านห้วยนา	เพื่อให้มีถนนในการสัญจรสะดวกและปลอดภัย	ขนาดกว้าง ๖ เมตร ยาว ๓๖๐ ม. หนาเฉลี่ย ๐.๑๕ ม. ลงหินคลุกไหล่ทาง	๑๔๐,๔๐๐	๑๔๐,๔๐๐	๑๔๐,๔๐๐	๑๔๐,๔๐๐	๑๔๐,๔๐๐	ระยะทางในการก่อสร้าง	การคมนาคมขนส่งสะดวกขึ้น และไม่มีปัญหาการเกิดอุบัติเหตุ	กองช่าง
๑๓๙	ก่อสร้างลานกีฬา คสล. พร้อมเครื่องออกกำลังกายแข็งแรง พร้อมติดตั้งหมู่ที่ ๙ บ้านห้วยนา	เพื่อส่งเสริมให้ประชาชนมีสุขภาพร่างกายแข็งแรง	จำนวน ๑ หมู่บ้าน	๑,๐๐๐,๐๐๐	๑,๐๐๐,๐๐๐	๑,๐๐๐,๐๐๐	๑,๐๐๐,๐๐๐	๑,๐๐๐,๐๐๐	จำนวนแห่งในการก่อสร้าง	ประชาชนมีร่างกายที่แข็งแรง ห่างไกลยาเสพติด	สำนักปลัด



ที่	โครงการ	วัตถุประสงค์	เป้าหมาย/ ผลผลิตโครงการ	งบประมาณและที่ผ่านมา					ตัวชี้วัด (KPI)	ผลลัพธ์ที่คาดว่าจะได้รับ	หน่วยงาน ที่รับผิดชอบ
				๒๕๖๖	๒๕๖๗	๒๕๖๘	๒๕๖๙	๒๕๗๐			
๑๔๐	ก่อสร้างถนน คล. บ้านนาย สุรพล หมู่ที่ ๙	เพื่อให้มีถนนในการ สัญจรสะดวกและ ปลอดภัย	ถนน คล. กว้าง ๓ เมตร ยาว ๒๘๖ เมตร	๔๕๖,๐๐๐	๔๕๖,๐๐๐	๔๕๖,๐๐๐	๔๕๖,๐๐๐	๔๕๖,๐๐๐	ระยะทางในการ ก่อสร้าง	การคมนาคม ขนส่งสะดวกขึ้น และไม่มีปัญหา	กองช่าง
๑๔๑	ก่อสร้างถนน คล. ถนนเส้น ๒๐๕ - นางคำ เสิมคราม	เพื่อให้มีถนนในการ สัญจรสะดวกและ ปลอดภัย	ถนน คล. กว้าง ๒.๕ ม. ยาว ๒๙๐ เมตร	๓๗๐,๐๐๐	๓๗๐,๐๐๐	๓๗๐,๐๐๐	๓๗๐,๐๐๐	๓๗๐,๐๐๐	ระยะทางในการ ก่อสร้าง	การคมนาคม ขนส่งสะดวกขึ้น และไม่มีปัญหา	กองช่าง
๑๔๒	ก่อสร้างถนน คล. ถนนเส้น บ้านนายบุญ-บ้านนางคำ หมู่ที่ ๙	เพื่อให้มีถนนในการ สัญจรสะดวกและ ปลอดภัย	ถนน คล. กว้าง ๒.๕ ม. ยาว ๑๘๐ เมตร	๒๓๔,๐๐๐	๒๓๔,๐๐๐	๒๓๔,๐๐๐	๒๓๔,๐๐๐	๒๓๔,๐๐๐	ระยะทางในการ ก่อสร้าง	การคมนาคม ขนส่งสะดวกขึ้น และไม่มีปัญหา	กองช่าง

ที่	โครงการ	วัตถุประสงค์	เป้าหมาย/ ผลผลิตโครงการ	งบประมาณและที่ผ่านมา					ตัวชี้วัด (KPI)	ผลลัพธ์ที่คาดว่าจะได้รับ	หน่วยงาน ที่รับผิดชอบ
				๒๕๖๖	๒๕๖๗	๒๕๖๘	๒๕๖๙	๒๕๗๐			
๑๔๓	ก่อสร้างถนน คสล. ถนนเส้น บ้านนายมนัส บุญคำ-บ้านนาย มนี หมู่ที่ ๙	เพื่อให้มีถนนในการ สัญจรสะดวกและ ปลอดภัย	ถนน คสล. กว้าง ๒.๕ ม. ยาว ๑๕๐ เมตร	๒๑๔,๗๖๐	๒๑๔,๗๖๐	๒๑๔,๗๖๐	๒๑๔,๗๖๐	๒๑๔,๗๖๐	ระยะทางในการ ก่อสร้าง	การคมนาคม ขนส่งสะดวกขึ้น และไม่มีปัญหา	กองช่าง
๑๔๔	โครงการติดตั้งแผงโซลาร์เซลล์ หมู่ที่ ๙	เพื่อให้ประชาชน นอกเขตจ่ายไฟ มี ไฟฟ้าใช้	แผงโซลาร์เซลล์พร้อม อุปกรณ์ผลิตไฟฟ้า	๑๐๐,๐๐๐	๑๐๐,๐๐๐	๑๐๐,๐๐๐	๑๐๐,๐๐๐	๑๐๐,๐๐๐	จำนวนจุดที่ติดตั้ง	ประชาชนมีไฟฟ้า ใช้	กองช่าง
๑๔๕	โครงการวางท่อ คสล. ขนาด ๔๐ ซม. ยาว ๑๔๔ เมตร บ้าน นางทองแดง อุมรัมย์-นางบัวปล เจริญสุข หมู่ ๙	เพื่อให้การระบาย น้ำภายในหมู่บ้าน ดีขึ้น	ท่อ คสล. ๔๐ ซม. ยาว ๑๔๔ เมตร	๑๕๐,๐๐๐	๑๕๐,๐๐๐	๑๕๐,๐๐๐	๑๕๐,๐๐๐	๑๕๐,๐๐๐	ระยะทางในการ วางท่อ	การระบายน้ำ สะดวกขึ้นไม่เกิด ดินและท่วมขัง	กองช่าง
๑๔๖	โครงการวางท่อ คสล. ขนาด ๔๐ ซม. ยาว ๒๑๐ ม. บ้านนาง สังเวช มาตาเดิม หมู่ ๙ ถึงถนน ๒๐๕	เพื่อให้การระบาย น้ำภายในหมู่บ้าน ดีขึ้น	ท่อ คสล. ๔๐ ซม. ยาว ๒๑๐ เมตร	๒๐๐,๐๐๐	๒๐๐,๐๐๐	๒๐๐,๐๐๐	๒๐๐,๐๐๐	๒๐๐,๐๐๐	ระยะทางในการ วางท่อ	การระบายน้ำ สะดวกขึ้นไม่เกิด ดินและท่วมขัง	กองช่าง

ที่	โครงการ	วัตถุประสงค์	เป้าหมาย/ ผลผลิตโครงการ	งบประมาณและที่ผ่านมา					ตัวชี้วัด (KPI)	ผลลัพธ์ที่คาดว่าจะได้รับ	หน่วยงาน ที่รับผิดชอบ
				๒๕๖๖	๒๕๖๗	๒๕๖๘	๒๕๖๙	๒๕๗๐			
๑๔๗	โครงการวางท่อ คสล. ขนาด ๔๐ ซม.ยาว๑๕ ม.บ้านนายแวง โพธิ์งาม หมู่๙ ถึงถนน๒๐๕	เพื่อให้การระบายน้ำภายในหมู่บ้านดีขึ้น	ท่อ คสล. ๔๐ ซม.ยาว ๑๕ เมตร	๑๐๐,๐๐๐	๑๐๐,๐๐๐	๑๐๐,๐๐๐	๑๐๐,๐๐๐	๑๐๐,๐๐๐	ระยะทางในการวางท่อ	การระบายน้ำสะดวกขึ้นไม่อุดตันและท่วมขัง	กองช่าง
๑๔๘	โครงการวางท่อ คสล. ขนาด ๔๐ ซม.ยาว๖๐ ม.บ้านนายฉลอง หลงมาศ- นางสานิต เพระะกุล หมู่๙	เพื่อให้การระบายน้ำภายในหมู่บ้านดีขึ้น	ท่อ คสล. ๔๐ ซม.ยาว ๖๐ เมตร	๗๐,๐๐๐	๗๐,๐๐๐	๗๐,๐๐๐	๗๐,๐๐๐	๗๐,๐๐๐	ระยะทางในการวางท่อ	การระบายน้ำสะดวกขึ้นไม่อุดตันและท่วมขัง	กองช่าง
๑๔๙	โครงการวางท่อ คสล. ขนาด ๔๐ ซม.ยาว๖๐ ม.บ้านนายนิราศ รุ่งศรี- นางสายหยุด พุดคล่อง หมู่๙	เพื่อให้การระบายน้ำภายในหมู่บ้านดีขึ้น	ท่อ คสล. ๔๐ ซม.ยาว ๖๐ เมตร	๗๐,๐๐๐	๗๐,๐๐๐	๗๐,๐๐๐	๗๐,๐๐๐	๗๐,๐๐๐	ระยะทางในการวางท่อ	การระบายน้ำสะดวกขึ้นไม่อุดตันและท่วมขัง	กองช่าง
๑๕๐	โครงการวางท่อ คสล. ขนาด ๖๐ ซม.ยาว๑๐๐ ม.บ้านนายหัตต์ ประจักษ์เขตต์- นายประเสริฐ มาตาเดิม หมู่๙	เพื่อให้การระบายน้ำภายในหมู่บ้านดีขึ้น	ท่อ คสล. ๖๐ ซม.ยาว ๑๐๐ เมตร	๑๐๐,๐๐๐	๑๐๐,๐๐๐	๑๐๐,๐๐๐	๑๐๐,๐๐๐	๑๐๐,๐๐๐	ระยะทางในการวางท่อ	การระบายน้ำสะดวกขึ้นไม่อุดตันและท่วมขัง	กองช่าง



ที่	โครงการ	วัตถุประสงค์	เป้าหมาย/ ผลผลิตโครงการ	งบประมาณและที่ผ่านมา					ตัวชี้วัด (KPI)	ผลลัพธ์ที่คาดว่าจะได้รับ	หน่วยงาน ที่รับผิดชอบ
				๒๕๖๖	๒๕๖๗	๒๕๖๘	๒๕๖๙	๒๕๗๐			
๑๕๑	โครงการวางท่อ คล. ขนาด ๖๐ ซม.ยาว๑๔๘ ม.จากศาลาประชาคม หมู่ที่๔- ถนน๒๐๕	เพื่อให้การระบายน้ำภายในหมู่บ้านดีขึ้น	ท่อ คล. ๖๐ ซม.ยาว ๑๔๘ เมตร	๒๐๐,๐๐๐	๒๐๐,๐๐๐	๒๐๐,๐๐๐	๒๐๐,๐๐๐	๒๐๐,๐๐๐	ระยะทางในการวางท่อ	การระบายน้ำสะดวกขึ้นไม่อุดตันและท่วมขัง	กองช่าง
๑๕๒	โครงการซ่อมถนนภายในหมู่บ้าน หมู่ที่๔	เพื่อให้การสัญจรเข้าพื้นที่ของประชาชนได้รับความสะดวก	ซ่อมแซมถนนในหมู่บ้านจุดที่ชำรุดระยะทางรวมไม่น้อยกว่า ๕๐๐ เมตร	๒๐๐,๐๐๐	๒๐๐,๐๐๐	๒๐๐,๐๐๐	๒๐๐,๐๐๐	๒๐๐,๐๐๐	ระยะทางในการซ่อมแซม	ประชาชนได้รับความสะดวกในการสัญจร	กองช่าง
๑๕๓	ก่อสร้างหลังคา ลานออกกำลังกายของหมู่บ้าน หมู่ที่ ๔	เพื่อให้ประชาชนสามารถออกกำลังกายได้ในทุกสภาพอากาศ	หลังคาลานออกกำลังกาย กว้าง ๑๐ เมตร ยาว ๒๐ เมตร	๓๕๐,๐๐๐	๓๕๐,๐๐๐	๓๕๐,๐๐๐	๓๕๐,๐๐๐	๓๕๐,๐๐๐	จำนวนจุดที่ทำการก่อสร้าง	ประชาชนสามารถออกกำลังกายได้ในทุกสภาพอากาศ	กองช่าง
๑๕๔	โครงการวางท่อ หมู่๔ คล. ขนาด ๔๐ ซม.ยาว ๘๐ ม.บ้านนายพูล-บ้านวีระ ดอกบัว	เพื่อให้การระบายน้ำภายในหมู่บ้านดีขึ้น	ท่อ คล. ๔๐ ซม.ยาว ๘๐ เมตร	๙๐,๐๐๐	๙๐,๐๐๐	๙๐,๐๐๐	๙๐,๐๐๐	๙๐,๐๐๐	ระยะทางในการวางท่อ	การระบายน้ำสะดวกขึ้นไม่อุดตันและท่วมขัง	กองช่าง

ที่	โครงการ	วัตถุประสงค์	เป้าหมาย/ ผลผลิตโครงการ	งบประมาณและที่ผ่านมา					ตัวชี้วัด (KPI)	ผลลัพธ์ที่คาดว่าจะได้รับ	หน่วยงาน ที่รับผิดชอบ
				๒๕๖๖	๒๕๖๗	๒๕๖๘	๒๕๖๙	๒๕๗๐			
๑๕๕	ก่อสร้าง ถนน คสล. บ้านนางจันทร์ เบตนิต-ไร่นายอายุบุญถึง	เพื่อให้ประชาชนได้รับความสะดวกในการเดินทาง	ถนน คสล. กว้าง ๔ ม. ยาว ๔,๒๐๐ ม.	๔,๐๐๐,๐๐๐	๔,๐๐๐,๐๐๐	๔,๐๐๐,๐๐๐	๔,๐๐๐,๐๐๐	๔,๐๐๐,๐๐๐	ระยะทางที่ก่อสร้าง	ประชาชนใช้เส้นทางในการคมนาคมสะดวก	กองช่าง
๑๕๖	ก่อสร้าง ถนน คสล. ทางเข้าหมู่บ้านห้วยนา ทางขึ้นถนน ๒๐๕	เพื่อให้ประชาชนได้รับความสะดวกในการเดินทาง	ถนน คสล. กว้าง ๓ ม. ยาว ๔๒๐ ม.	๑๐๐,๐๐๐	๑๐๐,๐๐๐	๑๐๐,๐๐๐	๑๐๐,๐๐๐	๑๐๐,๐๐๐	ระยะทางที่ก่อสร้าง	ประชาชนใช้เส้นทางในการคมนาคมสะดวก	กองช่าง
๑๕๗	ก่อสร้างถนน คสล. ซอยบ้านวันเพ็ญ สนามทอง ถึงบ้านนางนาง พวงผกา หมู่ ๑๐ บ้านนารายณ์ทรงธรรม	เพื่อให้มีถนนในการสัญจรสะดวกและปลอดภัย	ขนาดกว้าง ๓ เมตร ยาว ๔๐ ม. ทน ๐.๒๐ ม. พร้อมลงหินคลุกไหล่ทาง	๑๐๐,๐๐๐	๑๐๐,๐๐๐	๑๐๐,๐๐๐	๑๐๐,๐๐๐	๑๐๐,๐๐๐	ระยะทางในการก่อสร้าง	การคมนาคมขนส่งสะดวกขึ้นและไม่มีปัญหาการเกิดอุบัติเหตุ	กองช่าง
๑๕๘	ก่อสร้างถนน คสล. ทางเข้าบ้านผู้ใหญ่สัมฤทธิ์ พิคนอง	เพื่อให้มีถนนในการสัญจรสะดวกและปลอดภัย	ขนาดกว้าง ๔ เมตร ยาว ๒๐๐ ม. ทน ๐.๒๐ ม. พร้อมลงหินคลุกไหล่ทาง	๑๐๐,๐๐๐	๑๐๐,๐๐๐	๑๐๐,๐๐๐	๑๐๐,๐๐๐	๑๐๐,๐๐๐	ระยะทางในการก่อสร้าง	การคมนาคมขนส่งสะดวกขึ้นและไม่มีปัญหาการเกิดอุบัติเหตุ	กองช่าง

ที่	โครงการ	วัตถุประสงค์	เป้าหมาย/ ผลผลิตโครงการ	งบประมาณและที่ผ่านมา					ตัวชี้วัด (KPI)	ผลลัพธ์ที่คาดว่าจะได้รับ	หน่วยงาน ที่รับผิดชอบ
				๒๕๖๖	๒๕๖๗	๒๕๖๘	๒๕๖๙	๒๕๗๐			
๑๕๔	ก่อสร้างถนนเลียงหมู่บ้าน ไร่สาทอง-ไร่เอสิยว	เพื่อให้ถนนในการ สัญจรสะดวกและ ปลอดภัย	ขนาดกว้าง ๕ เมตร ยาว ๓๔๐ ม. หนา ๐.๑๕ ม. พร้อมวางท่อ ๑ เมตร จำนวน ๑๕ ท่อน	๓๐๐,๐๐๐	๓๐๐,๐๐๐	๓๐๐,๐๐๐	๓๐๐,๐๐๐	๓๐๐,๐๐๐	ระยะทางใน การก่อสร้าง	การคมนาคม ขนส่งสะดวกขึ้น และไม่มีปัญหา การเกิดอุบัติเหตุ	กองช่าง
๑๖๐	โครงการสร้างถนนคอนกรีต จากบ้านนาขจรหมู่ที่๑๐ ถึง ฝายน้ำล้น	เพื่อให้การสัญจร เข้าพื้นที่ของ ประชาชนได้รับ ความสะดวก	ถนนคอนกรีต กว้าง ๔ เมตร	๒๐๐,๐๐๐	๒๐๐,๐๐๐	๒๐๐,๐๐๐	๒๐๐,๐๐๐	๒๐๐,๐๐๐	ถนนเพื่อการ สัญจร จำนวน ๑ เส้น	ประชาชนได้รับ ความสะดวกในการ สัญจร	กองช่าง
๑๖๑	โครงการสร้างถนนคอนกรีต ซอยหน้าบ้านนาขจรหมู่ที่๑๐ นายอรุณ อิมบันเท็ง หมู่๑๐	เพื่อให้การสัญจร เข้าพื้นที่ของ ประชาชนได้รับ ความสะดวก	ก่อสร้างถนนคอนกรีต กว้าง ๔ เมตร ยาว ๕๐ เมตร	๓๐,๐๐๐	๓๐,๐๐๐	๓๐,๐๐๐	๓๐,๐๐๐	๓๐,๐๐๐	ถนนเพื่อการ สัญจร จำนวน ๑ เส้น	ประชาชนได้รับ ความสะดวกในการ สัญจร	กองช่าง



ที่	โครงการ	วัตถุประสงค์	เป้าหมาย/ ผลลัพธ์โครงการ	งบประมาณแต่ละปีที่ผ่านมา					ตัวชี้วัด (KPI)	ผลลัพธ์ที่คาดว่าจะได้รับ	หน่วยงาน ที่รับผิดชอบ
				๒๕๖๖	๒๕๖๗	๒๕๖๘	๒๕๖๙	๒๕๗๐			
๑๖๒	ก่อสร้างถนน คลส. สายบ้าน กลุ่มหัวเขถึง ไร่ยาพิศ ม.๑๐ (ทางเข้าบ่อขยะ)	เพื่อให้ประชาชน ได้รับความสะดวก ในการเดินทาง	กว้าง ๔ เมตร ๒,๑๐๐ เมตร หมา ๐.๑๕ เมตร	๕,๑๙๑,๐๐๐	๕,๑๙๑,๐๐๐	๕,๑๙๑,๐๐๐	๕,๑๙๑,๐๐๐	๕,๑๙๑,๐๐๐	จำนวน ระยะทางที่ ก่อสร้าง	ประชาชนใช้ เส้นทางในการ คมนาคมสะดวก	กองช่าง
๑๖๓	ก่อสร้างถนนลงหินคลุก หลังวัด ถึงไร่ยาพะเนตร ปานมาก หมู่ ๑๐ บ้านนารายณ์ทรงธรรม	เพื่อให้มีถนนในการ สัญจรสะดวกและ ปลอดภัย	กว้าง ๔ เมตร ๑,๕๐๐ เมตร หมาเฉลี่ย ๐.๑๕ ม.พร้อมเกลี่ย แต่งเรียบบดทับแน่น	๑๕๐,๐๐๐	๑๕๐,๐๐๐	๑๕๐,๐๐๐	๑๕๐,๐๐๐	๑๕๐,๐๐๐	ระยะทางในการ ก่อสร้าง	การคมนาคม ขนส่งสะดวกขึ้น และไม่มีปัญหา การเกิดอุบัติเหตุ	กองช่าง
๑๖๔	สร้างถนนลูกรัง ไร่บางบุญเฒ อิมบรรเพิง - ไร่ยาพิศมฤทธิ พิศสนอง หมู่ที่ ๑๐ บ้านนารายณ์ทรงธรรม	เพื่อให้มีถนนในการ สัญจรสะดวกและ ปลอดภัย	ขนาดกว้าง ๓ เมตร ยาว ๒๐๐ เมตร หมา ๐.๒๐ เมตร หรือมีพื้นที่ ไม่น้อยกว่า ๑๒๐ ตร.ม.	๒๐,๐๐๐	๒๐,๐๐๐	๒๐,๐๐๐	๒๐,๐๐๐	๒๐,๐๐๐	ร้อยละ ๙๐% ของผู้สัญจรไปมา ได้รับความสะดวก การเกิดอุบัติเหตุ	การคมนาคม ขนส่งสะดวกขึ้น และไม่มีปัญหา การเกิดอุบัติเหตุ	กองช่าง

ที่	โครงการ	วัตถุประสงค์	เป้าหมาย/ ผลผลิตโครงการ	งบประมาณและที่ผ่านมา					ตัวชี้วัด (KPI)	ผลลัพธ์ที่คาดว่าจะได้รับ	หน่วยงาน ที่รับผิดชอบ
				๒๕๖๖	๒๕๖๗	๒๕๖๘	๒๕๖๙	๒๕๗๐			
๑๖๕	สร้างถนนลูกรังสายไร่นาปลอด ถึงไร่นางขวัญนา กล้าเพชร พร้อมวางท่อระบายน้ำ คลล. หมู่๑๐ บ้านบารายณ์ทรงธรรม	เพื่อให้มีถนนในการ สัญจรสะดวกและ ปลอดภัย	ขนาดกว้าง ๔ เมตร ยาว ๔๐๐ เมตร พร้อม วางท่อ คลล.ขนาด ๐.๔๐ เมตร จำนวน ๖ ท่อน	๑๐๐,๐๐๐	๑๐๐,๐๐๐	๑๐๐,๐๐๐	๑๐๐,๐๐๐	๑๐๐,๐๐๐	ระยะทางในการ ก่อสร้าง	การคมนาคม ขนส่งสะดวกขึ้น และไม่มีปัญหา การเกิดอุบัติเหตุ	กองช่าง
๑๖๖	สร้างถนน คลล.ทางเข้าสถานี รถไฟสุระนารายณ์ หมู่ที่ ๑๑ บ้านมะกอกหวานพัฒนาฯ- นุเคราะห์	เพื่อให้มีถนนในการ สัญจรสะดวกและ ปลอดภัย	ขนาดกว้าง ๔ เมตร ยาว ๓๐๐ ม. หนาเฉลี่ย ๐.๑๕ ม. พร้อมลงหินคลุก ไหล่ทาง	๖๐๐,๐๐๐	๖๐๐,๐๐๐	๖๐๐,๐๐๐	๖๐๐,๐๐๐	๖๐๐,๐๐๐	ระยะทางในการ ก่อสร้าง	การคมนาคม ขนส่งสะดวกขึ้น และไม่มีปัญหา การเกิดอุบัติเหตุ	กองช่าง
๑๖๗	สร้างถนนลาดยางสายหลังวัดถึง หมู่ที่ ๖ กลุ่มเสรี-หมู่ที่ ๑๑ บ้าน มะกอกหวานพัฒนาฯ- เคราะห์	เพื่อให้มีถนนในการ สัญจรสะดวกและ ปลอดภัย	ขนาดกว้าง ๔ เมตร ยาว ๓๐๐ เมตร	๓๖๐,๐๐๐	๓๖๐,๐๐๐	๓๖๐,๐๐๐	๓๖๐,๐๐๐	๓๖๐,๐๐๐	ระยะทางในการ ก่อสร้าง	การคมนาคม ขนส่งสะดวกขึ้น และไม่มีปัญหา การเกิดอุบัติเหตุ	กองช่าง

ที่	โครงการ	วัตถุประสงค์	เป้าหมาย/ ผลผลิตโครงการ	งบประมาณและที่ผ่านมา					ตัวชี้วัด (KPI)	ผลลัพธ์ที่คาดว่าจะได้รับ	หน่วยงาน ที่รับผิดชอบ
				๒๕๖๖	๒๕๖๗	๒๕๖๘	๒๕๖๙	๒๕๗๐			
๑๖๔	สร้างถนนลาดยางสายภายในหมู่บ้านที่ ๑๑ บ้านมะกอกหวาน พัฒนาราชานุเคราะห์	เพื่อให้มีถนนในการสัญจรสะดวกและปลอดภัย	ขนาดกว้าง ๔ เมตร ยาว ๑,๐๐๐ เมตร	๑,๕๐๐,๐๐๐	๑,๕๐๐,๐๐๐	๑,๕๐๐,๐๐๐	๑,๕๐๐,๐๐๐	๑,๕๐๐,๐๐๐	ระยะทางในการก่อสร้าง	การคมนาคมขนส่งสะดวกขึ้น และไม่มีปัญหาการเกิดอุบัติเหตุ	กองช่าง
๑๖๕	สร้างถนน คสล. ซอย ๗, ซอย ๘ ต่อจากจุดเดิม หมู่ที่ ๑๑ บ้านมะกอกหวาน พัฒนาราชานุเคราะห์	เพื่อให้มีถนนในการสัญจรสะดวกและปลอดภัย	ขนาดกว้าง ๖ เมตร ยาว ๔๕๐ ม. หน้า ๐.๑๕ ม. มีพื้นที่ ๒,๗๐๐ ตร.ม.	๓,๓๐๖,๐๐๐	๓,๓๐๖,๐๐๐	๓,๓๐๖,๐๐๐	๓,๓๐๖,๐๐๐	๓,๓๐๖,๐๐๐	ระยะทางในการก่อสร้าง ได้รับความสะดวก	การคมนาคมขนส่งสะดวกขึ้น และไม่มีปัญหาการเกิดอุบัติเหตุ	กองช่าง
๑๗๐	ก่อสร้างถนน คสล. ซอยหน้าวัดบ้านนางทองหล่อ บุญกุล หมู่ที่ ๑๑	เพื่อให้มีถนนในการสัญจรสะดวกและปลอดภัย	ขนาดกว้าง ๔ เมตร ยาว ๑๕๐ ม. หน้า ๐.๑๕ ม. พร้อมลงหินคลุกให้ล้นทาง	๓๐๐,๐๐๐	๓๐๐,๐๐๐	๓๐๐,๐๐๐	๓๐๐,๐๐๐	๓๐๐,๐๐๐	ร้อยละ ๙๐% ของผู้สัญจรไปมาได้รับความสะดวก	การคมนาคมขนส่งสะดวกขึ้น และไม่มีปัญหาการเกิดอุบัติเหตุ	กองช่าง



ที่	โครงการ	วัตถุประสงค์	เป้าหมาย/ ผลผลิตโครงการ	งบประมาณและที่ผ่านมา					ตัวชี้วัด (KPI)	ผลลัพธ์ที่คาดว่าจะได้รับ	หน่วยงาน ที่รับผิดชอบ
				๒๕๖๖	๒๕๖๗	๒๕๖๘	๒๕๖๙	๒๕๗๐			
๑๓๙๑	ก่อสร้างถนน คลส. ขอยบ้านนาง สวัสดิ์ สังขวงษ์ หมู่ ๑๑	เพื่อให้มีถนนในการ สัญจรสะดวกและ ปลอดภัย	ขนาดกว้าง ๔ เมตร ยาว ๒๐๐ ม. หนา ๐.๑๕ ม. พร้อมลงหินคลุกให้เสร็จ	๔๐๐,๐๐๐	๔๖๐,๐๐๐	๔๐๐,๐๐๐	๔๐๐,๐๐๐	๔๐๐,๐๐๐	ร้อยละ ๙๐% ของผู้สัญจรไปมา ได้รับความสะดวก และไม่เกิดอุบัติเหตุ	การคมนาคม ขนส่งสะดวกขึ้น และไม่มีปัญหา การเกิดอุบัติเหตุ	กองช่าง
๑๓๙๒	ปรับปรุงสนามกีฬาหมู่บ้าน หมู่ที่ ๑๑ บ้านมะกอกหวาน พัฒนาราชานุเคราะห์	เพื่อให้อาคาร และสนามกีฬา สามารถใช้งาน ได้ดีขึ้น	ปรับปรุงอาคาร และสนามกีฬา หมู่บ้าน	๒๐๐,๐๐๐	๒๐๐,๐๐๐	๒๐๐,๐๐๐	๒๐๐,๐๐๐	๒๐๐,๐๐๐	จำนวนครั้ง ที่ปรับปรุง	ประชาชนมี สถานที่ในการ ทำกิจกรรมร่วม กัน	สำนักปลัด
๑๓๙๓	ปรับปรุงซ่อมแซม ภายในวัดราษฎร์ ศรัทธาธรรม	เพื่อให้อยู่ใน สภาพที่สามารถ ใช้งานได้ ปกติ	ปรับปรุงอาคาร พื้นที่ในบริเวณวัด	๒๐๐,๐๐๐	๒๐๐,๐๐๐	๒๐๐,๐๐๐	๒๐๐,๐๐๐	๒๐๐,๐๐๐	จำนวนครั้ง ที่ปรับปรุง	ประชาชนมี สถานที่ในการ ทำกิจกรรมทาง ศาสนา	สำนักปลัด

ที่	โครงการ	วัตถุประสงค์	เป้าหมาย/ ผลผลิตโครงการ	งบประมาณและที่ผ่านมา					ตัวชี้วัด (KPI)	ผลลัพธ์ที่คาดว่าจะได้รับ	หน่วยงาน ที่รับผิดชอบ
				๒๕๖๖	๒๕๖๗	๒๕๖๘	๒๕๖๙	๒๕๗๐			
๑๓๔	โครงการซ่อมสร้างถนนหินคลุกสายซอย ๗, ซอย ๘, ซอยหน้าวัด หมู่ที่ ๑๑	เพื่อให้การสัญจรเข้าพื้นที่เกษตรของประชาชนได้รับความสะดวก	ผิวจราจรกว้าง ๔ เมตร ยาว ๖๖๐ เมตร ลงหินคลุกหนาเฉลี่ย ๐.๑๕เมตร ปริมาณหินคลุกไม่น้อยกว่า ๓๕๗ ลบ.ม.	๑๗๕,๐๐๐	๑๗๕,๐๐๐	๑๗๕,๐๐๐	๑๗๕,๐๐๐	๑๗๕,๐๐๐	ถนนเพื่อการเกษตรจำนวน ๑ เส้น	ประชาชนได้รับความสะดวกในการสัญจร	กองช่าง
๑๓๕	โครงการซ่อมสร้างถนนหินคลุกภายในหมู่บ้าน หมู่ที่๑๑	เพื่อให้การสัญจรของประชาชนได้รับความสะดวก	ผิวจราจรกว้าง ๔ เมตร ยาว ๒,๐๐๐ เมตร ลงหินคลุกหนาเฉลี่ย ๐.๑๕เมตร พร้อมเกลี่ยเรียบบดทับแน่น	๕๐๐,๐๐๐	๕๐๐,๐๐๐	๕๐๐,๐๐๐	๕๐๐,๐๐๐	๕๐๐,๐๐๐	ระยะทางในการก่อสร้าง	ประชาชนได้รับความสะดวกในการสัญจร	กองช่าง
๑๓๖	ปรับปรุงภูมิทัศน์ภายในหมู่บ้าน หมู่ที่๑๑	เพื่อให้สภาพแวดล้อมในชุมชนดีขึ้น	ปรับแต่งภูมิทัศน์ภายในหมู่บ้าน เช่น ปูกลดต้นไม้ข้างถนน ติดป้ายจราจร ฯลฯ	๒๐๐,๐๐๐	๒๐๐,๐๐๐	๒๐๐,๐๐๐	๒๐๐,๐๐๐	๒๐๐,๐๐๐	จำนวนโครงการที่จัดทำ	สภาพชุมชนดูดี น่าอยู่อาศัยขึ้น	กองช่าง

ที่	โครงการ	วัตถุประสงค์	เป้าหมาย/ ผลผลิตโครงการ	งบประมาณและที่ผ่านมา					ตัวชี้วัด (KPI)	ผลลัพธ์ที่คาดว่าจะได้รับ	หน่วยงาน ที่ รับผิดชอบ
				๒๕๖๖	๒๕๖๗	๒๕๖๘	๒๕๖๙	๒๕๗๐			
๑๓๗	ซ่อมแซมปรับปรุงเรียบถนนหินคลุกทั้งตำบลด้วยเกรดเดอร์	เพื่อให้สภาพถนนมีความพร้อมในการใช้งาน	พื้นที่ถนนที่เสียหายทั้งตำบล	๒๐๐,๐๐๐	๒๐๐,๐๐๐	๒๐๐,๐๐๐	๒๐๐,๐๐๐	๒๐๐,๐๐๐	จำนวนระยะทางที่ซ่อมแซม	ประชาชนใช้เส้นทางในการคมนาคมสะดวก	กองช่าง
๑๓๘	โครงการซ่อมแซมถนนภายในตำบลม่วงคอม	เพื่อให้ประชาชนได้รับความสะดวกในการสัญจรไปมา	ซ่อมแซมถนนที่มี ความชำรุดภายในตำบล	๕๐๐,๐๐๐	๕๐๐,๐๐๐	๕๐๐,๐๐๐	๕๐๐,๐๐๐	๕๐๐,๐๐๐	ถนนที่ทำการซ่อมมีสภาพใช้ งานได้ดี	ประชาชนใช้เส้นทางในการคมนาคมสะดวก	กองช่าง
๑๓๙	ปรับปรุงซ่อมแซมสนามและอุปกรณ์กีฬาวัดบ้านห้วยนา	เพื่อส่งเสริมและพัฒนาด้านกีฬาและสนับสนุนการสำหรับชุมชนหมู่บ้านและพื้นที่ใกล้เคียง	พื้นที่ ๘ ไร่	๕๐,๐๐๐	๕๐,๐๐๐	๕๐,๐๐๐	๕๐,๐๐๐	๕๐,๐๐๐	ประชาชนในพื้นที่ได้ใช้ประโยชน์สนามได้เต็มที่	ประชาชนมีสุขภาพแข็งแรงห่างไกลยาเสพติด	กองช่าง



ที่	โครงการ	วัตถุประสงค์	เป้าหมาย/ ผลผลิตโครงการ	งบประมาณและที่ผ่านมา					ตัวชี้วัด (KPI)	ผลลัพธ์ที่คาดว่าจะได้รับ	หน่วยงาน ที่ รับผิดชอบ
				๒๕๖๖	๒๕๖๗	๒๕๖๘	๒๕๖๙	๒๕๗๐			
๑๔๐	โครงการก่อสร้างอาคารศูนย์เรียนรู้องค์การบริหารส่วนตำบลแก้งกุด	เพื่อพัฒนาส่งเสริมอาชีพประชาชนตลอดจนเป็นแหล่งเรียนรู้ให้กับประชาชนเพื่อสร้างทางเลือกในการประกอบอาชีพ	จำนวน ๑ แห่ง	๖,๔๖๐,๐๐๐	๖,๔๖๐,๐๐๐	๖,๔๖๐,๐๐๐	๖,๔๖๐,๐๐๐	๖,๔๖๐,๐๐๐	ประชาชนได้ใช้ประโยชน์ร้อยละ ๙๐	มีการสร้างอาชีพและส่งเสริมให้มีรายได้เพิ่มขึ้น	
๑๔๑	โครงการปรับปรุงภูมิทัศน์และศูนย์เรียนรู้ชุมชน	เพื่อพัฒนาส่งเสริมอาชีพประชาชนตลอดจนเป็นแหล่งเรียนรู้ให้กับประชาชนเพื่อสร้างทางเลือกในการประกอบอาชีพ	จำนวน ๑ แห่ง	๗,๕๐๐,๐๐๐	๗,๕๐๐,๐๐๐	๗,๕๐๐,๐๐๐	๗,๕๐๐,๐๐๐	๗,๕๐๐,๐๐๐	ประชาชนได้ใช้ประโยชน์ร้อยละ ๙๐	มีการสร้างอาชีพและส่งเสริมให้มีรายได้เพิ่มขึ้น	

รายละเอียดโครงการพัฒนา  
แผนพัฒนาท้องถิ่นสี่ปี (พ.ศ. ๒๕๖๖ - ๒๕๗๐)  
องค์การบริหารส่วนตำบลม่วงค่อม อำเภอชัยบาดาล จังหวัดลพบุรี

ก. ยุทธศาสตร์จังหวัดที่ ๓ พัฒนาลพบุรีเมืองสะอาด สังคมคุณภาพและความสงบสุขของบ้านเมือง  
ข. ยุทธศาสตร์การพัฒนา ของ อบท. ในเขตจังหวัดลพบุรี  
ยุทธศาสตร์ที่ ๓ เพิ่มขีดความสามารถทางการศึกษา ศาสนา วัฒนธรรม ประเพณี และพัฒนาคุณภาพชีวิต  
ยุทธศาสตร์การพัฒนา อบท. ที่ ๑ ด้านพัฒนาระบบสาธารณูปโภค สาธารณูปการและโครงสร้างพื้นฐาน  
แนวทางการพัฒนาที่ ๒ พัฒนาปรับปรุง ซ่อมแซมด้านสาธารณูปโภคพื้นฐาน ประปา ไฟฟ้า โทรศัพท์อื่นๆ

แผนงานและชุมชน

ที่	โครงการ	วัตถุประสงค์	เป้าหมาย/ ผลผลิตโครงการ	งบประมาณและที่ผ่านมา					ตัวชี้วัด (KPI)	ผลลัพธ์ที่คาดว่าจะได้รับ	หน่วยงาน ที่รับผิดชอบ
				๒๕๖๖	๒๕๖๗	๒๕๖๘	๒๕๖๙	๒๕๗๐			
๑	ติดตั้งไฟฟ้าส่องสว่างข้างทาง สาธารณะภายในหมู่ที่ ๑	เพื่อให้ชุมชนมี ความสว่างมีความ ปลอดภัยในการ เดินทาง	ติดตั้งไฟฟ้าส่องสว่าง ทางสาธารณะจำนวน ๓๐จุด	๕๐,๐๐๐	๕๐,๐๐๐	๕๐,๐๐๐	๕๐,๐๐๐	๕๐,๐๐๐	จำนวนจุดในการ ติดตั้ง	เกิดความปลอดภัย ในชีวิต/ ทรัพย์สินของ ประชาชน	กองช่าง/

ที่	โครงการ	วัตถุประสงค์	เป้าหมาย/ ผลผลิตโครงการ	งบประมาณและที่ผ่านมา					ตัวชี้วัด (KPI)	ผลลัพธ์ที่คาดว่าจะได้รับ	หน่วยงาน ที่รับผิดชอบ
				๒๕๖๖	๒๕๖๗	๒๕๖๘	๒๕๖๙	๒๕๗๐			
๒	ขยายท่อเมนประปาส่วนภูมิภาค หมู่ที่ ๑-๑๑ ตำบลม่วงค่อม	เพื่อให้มีน้ำในการอุปโภค บริโภคที่เพียงพอ	จำนวน ๑๑ หมู่บ้าน	๕,๐๐๐,๐๐๐	๕,๐๐๐,๐๐๐	๕,๐๐๐,๐๐๐	๕,๐๐๐,๐๐๐	๕,๐๐๐,๐๐๐	ร้อยละ ๙๐ ของครัวเรือนที่มีน้ำใช้	มีน้ำใช้อุปโภค บริโภคอย่างเพียงพอ	กองช่าง/ ประปาส่วนภูมิภาค
๓	โครงการทำแหล่งค้ประปา	เพื่อให้ประชาชนมีน้ำใช้อย่างเพียงพอ	แหล่งค้น้ำประปา๑ แห่ง	๔๕๐,๐๐๐	๔๕๐,๐๐๐	๔๕๐,๐๐๐	๔๕๐,๐๐๐	๔๕๐,๐๐๐	ร้อยละ๙๐ของจำนวนครัวเรือนมีน้ำประปาใช้	ประชาชนมีน้ำในการอุปโภค บริโภคเพียงพอ	กองช่าง
๔	ก่อสร้างระบบประปาหมู่บ้าน หมู่ที่๑ บ้านม่วงค่อม	เพื่อให้มีน้ำในการอุปโภค บริโภคที่เพียงพอ	จุดเจาะบ่อบาดาล ขนาด ๖ นิ้ว และก่อสร้าง ท่อถึงสูง	๔๕๐,๐๐๐	๔๕๐,๐๐๐	๔๕๐,๐๐๐	๔๕๐,๐๐๐	๔๕๐,๐๐๐	ร้อยละ ๙๐ ของครัวเรือนที่มีน้ำใช้	มีน้ำใช้อุปโภค บริโภคอย่างเพียงพอ	กองช่าง
๕	เป่าล้างบ่อบาดาล หมู่ที่ ๑ บ้านม่วงค่อม	เพื่อให้ประชาชนได้มีน้ำใช้อย่างทั่วถึงทุกครัวเรือน	จำนวน ๒ บ่อ	๓๐,๐๐๐	๓๐,๐๐๐	๓๐,๐๐๐	๓๐,๐๐๐	๓๐,๐๐๐	จำนวนครั้งในการดำเนินการ	มีน้ำใช้อุปโภค บริโภคอย่างเพียงพอ	กองช่าง



ที่	โครงการ	วัตถุประสงค์	เป้าหมาย/ ผลผลิตโครงการ	งบประมาณและที่ผ่านมา						ตัวชี้วัด (KPI)	ผลลัพธ์ที่คาดว่าจะได้รับ	หน่วยงาน ที่รับผิดชอบ
				๒๕๖๖	๒๕๖๗	๒๕๖๘	๒๕๖๙	๒๕๗๐				
๖	ก่อสร้างประปาแก้มลิงจาก เขื่อนป่าสักชลสิทธิ์บริเวณ ท้ายหมู่ที่๔(ประปาตำบล)	เพื่อให้ประชาชนมี น้ำใช้อย่างเพียงพอ	ระบบประปาขนาด กลาง ๑ แห่ง	๕,๐๐๐,๐๐๐	๕,๐๐๐,๐๐๐	๕,๐๐๐,๐๐๐	๕,๐๐๐,๐๐๐	๕,๐๐๐,๐๐๐	๕,๐๐๐,๐๐๐	ร้อยละ๙๐ของ จำนวน ครัวเรือนมี น้ำประปาใช้	ประชาชนมี น้ำในการ อุปโภค บริโภค เพียงพอ	กองช่าง
๗	จัดทำป้ายชอย และป้ายบอกบ้าน เลขที่ หมู่ที่ ๑-๑๑ ตำบลม่วงคอม ลังคม	เพื่อพัฒนาชุมชนและ สังคม	จำนวน ๑๑ หมู่บ้าน	๑,๑๐๐,๐๐๐	๑,๑๐๐,๐๐๐	๑,๑๐๐,๐๐๐	๑,๑๐๐,๐๐๐	๑,๑๐๐,๐๐๐	๑,๑๐๐,๐๐๐	ร้อยละ ๙๐ ของ ราษฎรในตำบล	เกิดความสะดวก และรวดเร็วใน การติดต่อ	กองช่าง
๘	ขยายเขตไฟฟ้าแรงต่ำ หมู่ที่ ๑ บ้านม่วงคอม	เพื่อให้ประชาชนมี ไฟฟ้าใช้ทุกครัวเรือน	-หลังวัดม่วงคอม บ้าน วาสนา เหลืองบรรจง ยาว ๕๐๐ เมตร -ซอยบึงเือง ยาว ๑๐๐ เมตร	๒๐๐,๐๐๐	๒๐๐,๐๐๐	๒๐๐,๐๐๐	๒๐๐,๐๐๐	๒๐๐,๐๐๐	๒๐๐,๐๐๐	จำนวนครัวเรือน ในการขยายเขต ไฟฟ้า	ประชาชนมีไฟ ฟ้าใช้อย่างทั่วถึง	กองช่าง/ การไฟฟ้า ส่วนภูมิภาค
๙	ขยายเขตไฟฟ้า บ้านนายเอื้อง อึ้งยง สายคั่นคลองชลประทาน หมู่ที่ ๑	เพื่อให้ประชาชนมี ไฟฟ้าใช้ทุกครัวเรือน	ระยะทางยาว ๑๐๐ เมตร	๗๕,๐๐๐	๗๕,๐๐๐	๗๕,๐๐๐	๗๕,๐๐๐	๗๕,๐๐๐	๗๕,๐๐๐	จำนวนครัวเรือน ในการขยายเขต ไฟฟ้า	เกิดความปลอด ภัยในชีวิต/ ทรัพย์สินของ ประชาชน	กองช่าง/ การไฟฟ้า ส่วนภูมิภาค

ที่	โครงการ	วัตถุประสงค์	เป้าหมาย/ ผลผลิตโครงการ	งบประมาณและที่ผ่านมา					ตัวชี้วัด (KPI)	ผลลัพธ์ที่คาดว่าจะได้รับ	หน่วยงาน ที่รับผิดชอบ
				๒๕๖๖	๒๕๖๗	๒๕๖๘	๒๕๖๙	๒๕๗๐			
๑๐	ขยายเขตไฟฟ้า หมู่ที่ ๑	เพื่อให้ประชาชนมีไฟฟ้าใช้ทุกครัวเรือน	ร้อยละ ๙๐ ของจำนวนครัวเรือน หมู่ที่ ๑	๗๕๐,๐๐๐	๗๕๐,๐๐๐	๗๕๐,๐๐๐	๗๕๐,๐๐๐	๗๕๐,๐๐๐	จำนวนครัวเรือนในการขยายเขตไฟฟ้า	เกิดความปลอดภัยในชีวิต/ทรัพย์สินของประชาชน	กองช่าง/ การไฟฟ้าส่วนภูมิภาค
๑๑	ย้ายถังหม้อต้มพร้อมติดตั้งหมู่ที่ ๑ บ้านม่วงค่อม	เพื่อให้ประชาชนมีน้ำใช้อุปโภค บริโภค	ขนาด ๑.๕ ลบ.ม. สูง ๑.๕ เมตร	๕๐,๐๐๐	๕๐,๐๐๐	๕๐,๐๐๐	๕๐,๐๐๐	๕๐,๐๐๐	ร้อยละ ๙๐ ของครัวเรือนที่มีน้ำใช้	มีน้ำใช้ในการอุปโภคบริโภคอย่างเพียงพอ	กองช่าง
๑๒	โครงการวางท่อประปาใหม่ทั้งหมู่บ้านหมู่ที่ ๑	เพื่อแก้ไขปัญหาท่อประปาเก่าชำรุดบ่อเพื่อให้มีระบบประปาที่มีประสิทธิภาพ	ท่อประปาใหม่แทนท่อเก่าที่เก่าและชำรุด	๓๕๐,๐๐๐	๓๕๐,๐๐๐	๓๕๐,๐๐๐	๓๕๐,๐๐๐	๓๕๐,๐๐๐	ร้อยละ ๙๐ ของประชาชนมีน้ำประปาใช้ตลอดปี	ระบบน้ำประปามีประสิทธิภาพมากขึ้น	กองช่าง
๑๓	ปรับปรุง-ซ่อมแซมระบบเสียงตามสายหมู่ที่ ๑	เพื่อให้ประชาชนรับฟังข่าวสารพร้อมกันอย่างทั่วถึง	ปรับปรุงซ่อมแซมเสียงตามสาย หมู่ที่ ๑	๒๐๐,๐๐๐	๒๐๐,๐๐๐	๒๐๐,๐๐๐	๒๐๐,๐๐๐	๒๐๐,๐๐๐	จำนวนอุปกรณ์ที่จัดซื้อ	ประชาชนรับฟังข่าวสารทั่วถึงอย่างชัดเจน	กองช่าง

ที่	โครงการ	วัตถุประสงค์	เป้าหมาย/ ผลผลิตโครงการ	งบประมาณและที่ผ่านมา					ตัวชี้วัด (KPI)	ผลลัพธ์ที่คาดว่าจะได้รับ	หน่วยงาน ที่รับผิดชอบ
				๒๕๖๖	๒๕๖๗	๒๕๖๘	๒๕๖๙	๒๕๗๐			
๑๔	โครงการวางท่อประปาใหม่ ทั้งหมู่บ้านหมู่ที่ ๒	เพื่อแก้ไขปัญห ท่อประปาเก่า ชำรุดบ่อเพื่อให้มี ระบบประปาที่มี ประสิทธิภาพ	ท่อประปาใหม่ แทนท่อเก่าที่เก่า และชำรุด	๓๕๐,๐๐๐	๓๕๐,๐๐๐	๓๕๐,๐๐๐	๓๕๐,๐๐๐	๓๕๐,๐๐๐	ร้อยละ ๙๐ ของ ประชาชนมี น้ำประปาใช้ ตลอดปี	ระบบ น้ำประปามี ประสิทธิภาพ มากขึ้น	กองช่าง
๑๕	ติดตั้งไฟฟ้าส่องสว่าง ข้างทางสาธารณะ หมู่ที่ ๒ บ้านม่วงค่อม	เพื่อให้ประชาชน มีความปลอดภัย ในการเดินทาง	จำนวน ๒๐ จุด	๙๖,๐๐๐	๙๖,๐๐๐	๙๖,๐๐๐	๙๖,๐๐๐	๙๖,๐๐๐	จำนวนจุด ที่ติดตั้ง	เกิดความปลอดภัย ในชีวิต/ ทรัพย์สินของ ประชาชน	กองช่าง/ การไฟฟ้า ส่วนภูมิภาค
๑๖	ขยายเขตไฟฟ้า ขยายบ้านบาง วันดี กว้าง หมู่ที่ ๒	เพื่อให้ประชาชนมี ไฟฟ้าใช้ทุกครัวเรือน	ระยะยาว ๑๐๐ เมตร	๗๕,๐๐๐	๗๕,๐๐๐	๗๕,๐๐๐	๗๕,๐๐๐	๗๕,๐๐๐	ร้อยละ ๙๐ ของ ครัวเรือนที่มี ไฟฟ้าใช้	เกิดความปลอดภัย ในชีวิต/ ทรัพย์สินของ ประชาชน	กองช่าง/ การไฟฟ้า ส่วนภูมิภาค
๑๗	ก่อสร้างรางระบายน้ำตัว B ซอยเจริญสุข หมู่ที่ ๒	เพื่อให้ประชาชนมีน้ำ สำหรับอุปโภคบริโภค ที่เพียงพอ	ขนาดกว้าง ๐.๕๐ ม. ยาว ๔๐๐ เมตร ลึก ๐.๕๐ เมตร	๖๐๐,๐๐๐	๖๐๐,๐๐๐	๖๐๐,๐๐๐	๖๐๐,๐๐๐	๖๐๐,๐๐๐	ร้อยละ ๙๐ ของ ครัวเรือนที่มีน้ำ ใช้	มีน้ำใช้ในการ อุปโภคบริโภค อย่างเพียงพอ	กองช่าง



ที่	โครงการ	วัตถุประสงค์	เป้าหมาย/ ผลผลิตโครงการ	งบประมาณและที่ผ่านมา						ตัวชี้วัด (KPI)	ผลลัพธ์ที่คาดว่าจะได้รับ	หน่วยงาน ที่รับผิดชอบ
				๒๕๖๖	๒๕๖๗	๒๕๖๘	๒๕๖๙	๒๕๗๐				
๑๘	ติดตั้งถังแอมแปญ หมู่ที่ ๒ บ้านม่วงค่อม	เพื่อให้ประชาชนมีน้ำ สำหรับอุปโภคบริโภค ที่เพียงพอ	ขนาด ๑๕ ลบ.ม. สูง ๒๐ เมตร	๔๕๐,๐๐๐	๔๕๐,๐๐๐	๔๕๐,๐๐๐	๔๕๐,๐๐๐	๔๕๐,๐๐๐	จำนวนแห่งที่ ก่อสร้าง	มีน้ำใช้ในการ อุปโภคบริโภค อย่างเพียงพอ	กองช่าง	
๑๙	โครงการเจาะบ่อน้ำบาดาล ภายในหมู่ที่ ๒	เพื่อให้ประชาชนมี น้ำใช้อย่างเพียงพอ	บ่อน้ำบาดาลแห่ง พร้อมติดตั้งห้องถัง สูง	๓๐๐,๐๐๐	๓๐๐,๐๐๐	๓๐๐,๐๐๐	๓๐๐,๐๐๐	๓๐๐,๐๐๐	จำนวนบ่อที่ขุด	ประชาชนมี น้ำในการ อุปโภค บริโภค เพียงพอ	กองช่าง	
๒๐	วางท่อ คลส. จากคลอง หมู่ที่ ๒ - หมู่ที่ ๕	เพื่อให้ประชาชนมี น้ำใช้ในการเกษตร อย่างเพียงพอ	ท่อ คลส. ขนาด ๖๐ ซม. ระยะทาง ๒,๗๐๐ เมตร	๓๐๐,๐๐๐	๓๐๐,๐๐๐	๓๐๐,๐๐๐	๓๐๐,๐๐๐	๓๐๐,๐๐๐	ระยะทางใน การก่อสร้าง	ประชาชนมี น้ำใน การเกษตร	กองช่าง	
๒๑	ขยายเขตไฟฟ้าแรงต่ำ บริเวณบ้าน นางทองใบ สุดอาสา หมู่ที่ ๓ บ้านห้วยนา	เพื่อให้ประชาชนมี ไฟฟ้าใช้ทุกครัวเรือน	ระยะทาง ๘๐ เมตร	๓๐,๐๐๐	๓๐,๐๐๐	๓๐,๐๐๐	๓๐,๐๐๐	๓๐,๐๐๐	ร้อยละ ๙๐ ของ ครัวเรือนที่มีไฟฟ้า ใช้	เกิดความปลอด ภัยในชีวิต/ ทรัพย์สินของ ประชาชน	กองช่าง/ การไฟฟ้า ส่วนภูมิภาค	

ที่	โครงการ	วัตถุประสงค์	เป้าหมาย/ ผลผลิตโครงการ	งบประมาณและที่ผ่านมา					ตัวชี้วัด (KPI)	ผลลัพธ์ที่คาดว่าจะได้รับ	หน่วยงาน ที่รับผิดชอบ
				๒๕๖๖	๒๕๖๗	๒๕๖๘	๒๕๖๙	๒๕๗๐			
๒๒	ติดตั้งไฟฟ้าทางสาธารณะ หมู่ที่๓	เพื่อให้ประชาชนมีความปลอดภัยในการใช้รถใช้ถนน	ติดตั้งไฟฟ้าทางสาธารณะ จำนวน ๒๐ จุด	๓๐,๐๐๐	๓๐,๐๐๐	๓๐,๐๐๐	๓๐,๐๐๐	๓๐,๐๐๐	จำนวนจุดที่ติดตั้ง	เกิดความปลอดภัยในชีวิต/ทรัพย์สินของประชาชน	กองช่าง/ การไฟฟ้าส่วนภูมิภาค
๒๓	ขยายเขตไฟฟ้าชอยบ้านนางสมบัติ หมู่ที่๓	เพื่อให้ประชาชนมีไฟฟ้าใช้ทุกครัวเรือน	ขยายเขตไฟฟ้าแรงต่ำ ระยะทางรวม ๑,๐๐๐ เมตร	๒๐๐,๐๐๐	๒๐๐,๐๐๐	๒๐๐,๐๐๐	๒๐๐,๐๐๐	๒๐๐,๐๐๐	ระยะทางในการขยายเขตไฟฟ้า	ประชาชนมีไฟฟ้าใช้ครอบคลุมทุกครัวเรือน	กองช่าง
๒๔	วางท่อเมนประปาภายในหมู่บ้าน หมู่ที่๓	เพื่อให้ประชาชนมีน้ำใช้อย่างเพียงพอ	ระบบประปา	๓๐๐,๐๐๐	๓๐๐,๐๐๐	๓๐๐,๐๐๐	๓๐๐,๐๐๐	๓๐๐,๐๐๐	ร้อยละ๙๐ของจำนวนครัวเรือนมีน้ำประปาใช้	ประชาชนมีน้ำในการอุปโภคบริโภคเพียงพอ	กองช่าง

ที่	โครงการ	วัตถุประสงค์	เป้าหมาย/ ผลผลิตโครงการ	งบประมาณและที่ผ่านมา						ตัวชี้วัด (KPI)	ผลลัพธ์ที่คาดว่าจะได้รับ	หน่วยงาน ที่รับผิดชอบ
				๒๕๖๖	๒๕๖๗	๒๕๖๘	๒๕๖๙	๒๕๗๐				
๒๕	ขยายเขตไฟฟ้าถนนสาย ๒๐๕ จากบ้านนายวิชัย แซ่ตั้ง หมู่ที่ ๓ บ้านห้วยมา	เพื่อให้ประชาชนมีไฟฟ้าใช้ทุกครัวเรือน	ระยะทาง ๑๐๐ เมตร	๗๕,๐๐๐	๗๕,๐๐๐	๗๕,๐๐๐	๗๕,๐๐๐	๗๕,๐๐๐	๗๕,๐๐๐	ระยะทางในการดำเนินการ	เกิดความปลอดภัยในชีวิต/ทรัพย์สินของประชาชน	กองช่าง
๒๖	ขยายเขตไฟฟ้าแรงต่ำ สายวัดโคกขามป้อม- หมู่บ้าน หมู่ที่ ๔ บ้านโคกมะขามป้อม	เพื่อให้ประชาชนมีไฟฟ้าใช้ทุกครัวเรือน	ระยะทาง ๕๐๐ เมตร	๑๘๐,๐๐๐	๑๘๐,๐๐๐	๑๘๐,๐๐๐	๑๘๐,๐๐๐	๑๘๐,๐๐๐	๑๘๐,๐๐๐	ระยะทางในการดำเนินการ	เกิดความปลอดภัยในชีวิต/ทรัพย์สินของประชาชน	กองช่าง
๒๗	ขยายเขตไฟฟ้าแรงต่ำ สายคลองชลประทานหมู่ที่ ๔ บ้านโคกมะขามป้อม	เพื่อให้ประชาชนมีไฟฟ้าใช้ทุกครัวเรือน	ระยะทาง ๑,๕๐๐เมตร	๓๐๐,๐๐๐	๓๐๐,๐๐๐	๓๐๐,๐๐๐	๓๐๐,๐๐๐	๓๐๐,๐๐๐	๓๐๐,๐๐๐	ระยะทางในการดำเนินการ	เกิดความปลอดภัยในชีวิต/ทรัพย์สินของประชาชน	กองช่าง



ที่	โครงการ	วัตถุประสงค์	เป้าหมาย/ ผลผลิตโครงการ	งบประมาณและที่ผ่านมา					ตัวชี้วัด (KPI)	ผลลัพธ์ที่คาดว่าจะได้รับ	หน่วยงาน ที่รับผิดชอบ
				๒๕๖๖	๒๕๖๗	๒๕๖๘	๒๕๖๙	๒๕๗๐			
๒๘	ขยายเขตไฟฟ้าแรงต่ำ บ้านนาย บุญชู-บ้านนายสมโภชน์ หมู่ที่ ๔	เพื่อให้ประชาชนมี ไฟฟ้าใช้ทุกครัวเรือน	ระยะทาง ๒๐๐ เมตร	๘๐,๐๐๐	๘๐,๐๐๐	๘๐,๐๐๐	๘๐,๐๐๐	๘๐,๐๐๐	ระยะทางใน การดำเนินงาน	เกิดความปลอดภัยใน ชีวิต/ ทรัพย์สินของ ประชาชน	กองช่าง
๒๙	ติดตั้งไฟฟ้าส่องสว่างข้างทาง สาธารณภายในหมู่ที่ ๔	เพื่อให้ชุมชนมี ความสว่างมีความ ปลอดภัยในการ เดินทาง	ติดตั้งไฟฟ้าส่องสว่าง ทางสาธารณะจำนวน ๓๐ จุด	๕๐,๐๐๐	๕๐,๐๐๐	๕๐,๐๐๐	๕๐,๐๐๐	๕๐,๐๐๐	จำนวนจุดในการ ติดตั้ง	เกิดความปลอดภัยใน ชีวิต/ ทรัพย์สินของ ประชาชน	กองช่าง/
๓๐	ก่อสร้างรางระบายน้ำ คสล. ตัว ฝายปิด กลุ่มถนนขาด หมู่ที่ ๔ บ้านโคกมะขามป้อม	เพื่อให้ประชาชนมีน้ำ สำหรับอุปโภคบริโภค ที่เพียงพอ	ขนาดกว้าง ๐.๓๐ ม. ยาว ๒๔๐ เมตร ลึก ๐.๕๐ เมตร	๓๖๐,๐๐๐	๓๖๐,๐๐๐	๓๖๐,๐๐๐	๓๖๐,๐๐๐	๓๖๐,๐๐๐	ร้อยละ ๙๐ ของ ครัวเรือนมีน้ำใช้	มีน้ำใช้ในการ อุปโภคบริโภค อย่างเพียงพอ	กองช่าง

ที่	โครงการ	วัตถุประสงค์	เป้าหมาย/ ผลผลิตโครงการ	งบประมาณและที่ผ่านมา					ตัวชี้วัด (KPI)	ผลลัพธ์ที่คาดว่าจะได้รับ	หน่วยงาน ที่รับผิดชอบ
				๒๕๖๖	๒๕๖๗	๒๕๖๘	๒๕๖๙	๒๕๗๐			
๓๑	สร้างสะพานข้ามคลองชลประทานเพื่อให้ประชาชนได้ กลุ่มบ้านไร่เรา หมู่ที่ ๔ บ้านโคก รับความสะดวกใน มะขามป้อม จำนวน ๒ จุด การเดินทาง		๑ แห่ง	๕๐๐,๐๐๐	๕๐๐,๐๐๐	๕๐๐,๐๐๐	๕๐๐,๐๐๐	๕๐๐,๐๐๐	ร้อยละ ๕๐ ของ ครัวเรือนมีน้ำใช้	มีน้ำใช้ในการ อุปโภคบริโภค อย่างเพียงพอ	กองช่าง
๓๒	วางท่อประปาจากเขื่อนป่าสักชลสิทธิ์เพื่อให้บริการหมู่บ้าน ก่อสร้างรางระบายน้ำตัว B สำหรับอุปโภคบริโภค ที่เพียงพอ		ท่อ PVC ขนาด Ø ๔" ชั้น ๘.๕ ยาว ๓,๕๐๐ เมตร	๕๐,๐๐๐	๕๐,๐๐๐	๕๐,๐๐๐	๕๐,๐๐๐	๕๐,๐๐๐	ร้อยละ ๕๐ ของ ครัวเรือนมีน้ำใช้	มีน้ำใช้ในการ อุปโภคบริโภค อย่างเพียงพอ	กองช่าง
๓๓	ปรับปรุงศาลากลางหมู่บ้าน หมู่ที่ ๑ บ้านโคกมะขามป้อม ที่พบปะ ร่วมทำ กิจกรรม		๑ แห่ง	๒๐,๐๐๐	๒๐,๐๐๐	๒๐,๐๐๐	๒๐,๐๐๐	๒๐,๐๐๐	ร้อยละ ๕๐ ของ ประชาชนที่ใช้ ทำกิจกรรม	มีศาลาเพื่อให้ ประชาชนร่วม ทำกิจกรรม	กองช่าง

ที่	โครงการ	วัตถุประสงค์	เป้าหมาย/ ผลผลิตโครงการ	งบประมาณและที่ผ่านมา					ตัวชี้วัด (KPI)	ผลลัพธ์ที่คาดว่าจะได้รับ	หน่วยงาน ที่รับผิดชอบ
				๒๕๖๖	๒๕๖๗	๒๕๖๘	๒๕๖๙	๒๕๗๐			
๓๔	วางท่อระบายน้ำ คลส. พร้อมบ่อ จำนวน ๒๕ บ่อ หมู่ที่ ๔ บ้านโคก ขามป้อม	เพื่อป้องกันการเกิด น้ำท่วมขังตลอดจน การเก็บกักน้ำไว้ใช้	ขนาด ๑ ๐.๓๐ เมตร ยาว ๙๐๐ เมตร พร้อม บ่อพัก ๑๐ เมตร	๘๒๙,๐๐๐	๘๒๙,๐๐๐	๘๒๙,๐๐๐	๘๒๙,๐๐๐	๘๒๙,๐๐๐	ร้อยละ ๙๐ ของ ครัวเรือนที่มีน้ำใช้	มีน้ำใช้ในการ อุปโภคบริโภค อย่างเพียงพอ	กองช่าง
๓๕	ย้ายถังแชนแปงหรือหมุดตั้ง หมู่ที่ บ้านโคกมะขามป้อม	เพื่อให้ประชาชนมี ไว้อุปโภค บริโภค	ขนาด ๑๕ ลบ.ม. สูง ๑๕ เมตร	๕๐,๐๐๐	๕๐,๐๐๐	๕๐,๐๐๐	๕๐,๐๐๐	๕๐,๐๐๐	ร้อยละ ๙๐ ของ ครัวเรือนที่มีน้ำใช้	มีน้ำใช้ในการ อุปโภคบริโภค อย่างเพียงพอ	กองช่าง
๓๖	โครงการสร้างโรงสูบน้ำ หมู่ที่ ๔	เพื่อให้ประชาชนมี น้ำใช้อย่างเพียงพอ	โรงสูบน้ำแห่ง	๔,๐๐๐,๐๐๐	๔,๐๐๐,๐๐๐	๔,๐๐๐,๐๐๐	๔,๐๐๐,๐๐๐	๔,๐๐๐,๐๐๐	จำนวนโรงสูบน้ำ ที่ก่อสร้าง	ประชาชนมี น้ำในการ อุปโภค บริโภค เพียงพอ	กองช่าง



ที่	โครงการ	วัตถุประสงค์	เป้าหมาย/ ผลผลิตโครงการ	งบประมาณและที่ผ่านมา						ตัวชี้วัด (KPI)	ผลลัพธ์ที่คาดว่าจะได้รับ	หน่วยงาน ที่รับผิดชอบ
				๒๕๖๖	๒๕๖๗	๒๕๖๘	๒๕๖๙	๒๕๗๐				
๓๗	ติดตั้งแผงโซลาร์เซลล์ขับมอเตอร์สูบน้ำเชื้อป่าสักฯ	เพื่อให้ประชาชนมีน้ำใช้อย่างเพียงพอ	แผงโซลาร์เซลล์ ๖๒๐ แผง	๓,๖๐๐,๐๐๐	๓,๖๐๐,๐๐๐	๓,๖๐๐,๐๐๐	๓,๖๐๐,๐๐๐	๓,๖๐๐,๐๐๐	จำนวนแผงโซลาร์เซลล์ที่ติดตั้ง	ประชาชนมีน้ำในการอุปโภคบริโภคเพียงพอ	กองช่าง	
๓๘	ติดตั้งถังแชนเปญวัดโคกมะขามป้อม	เพื่อให้ประชาชนมีไว้อุปโภค บริโภค	ขนาด ๑๕ ลบ.ม. สูง ๑๕ เมตร	๓๕๐,๐๐๐	๓๕๐,๐๐๐	๓๕๐,๐๐๐	๓๕๐,๐๐๐	๓๕๐,๐๐๐	จำนวนจุดที่ติดตั้ง	มีน้ำใช้ในการอุปโภคบริโภคอย่างเพียงพอ	กองช่าง	
๓๙	เป่าล้างบ่อบาดาล หมู่ที่ ๕ บ้านหาลัง	เพื่อให้ประชาชนได้มีน้ำใช้อย่างทั่วถึงทุกครัวเรือน	จำนวน ๑ บ่อ	๑๑,๐๐๐	๑๑,๐๐๐	๑๑,๐๐๐	๑๑,๐๐๐	๑๑,๐๐๐	ร้อยละ ๙๐ ของครัวเรือนที่มีน้ำใช้	มีน้ำใช้อุปโภคบริโภคอย่างเพียงพอ	กองช่าง	

ที่	โครงการ	วัตถุประสงค์	เป้าหมาย/ ผลผลิตโครงการ	งบประมาณและที่ผ่านมา					ตัวชี้วัด (KPI)	ผลลัพธ์ที่คาดว่าจะได้รับ	หน่วยงาน ที่รับผิดชอบ
				๒๕๖๖	๒๕๖๗	๒๕๖๘	๒๕๖๙	๒๕๗๐			
๔๐	ก่อสร้างแหล่งประปาพร้อม ฐานและอุปกรณ์จ่ายน้ำ หมู่ที่ ๕	เพื่อให้ประชาชนมี น้ำใช้อย่างเพียงพอ	แหล่งประปาพร้อม ระบบจ่ายน้ำ	๔๕๐,๐๐๐	๔๕๐,๐๐๐	๔๕๐,๐๐๐	๔๕๐,๐๐๐	๔๕๐,๐๐๐	ระบบประปา พร้อมแหล่งคัก น้ำพร้อมจ่าย น้ำ	ประชาชนมี น้ำในการ อุปโภค บริโภค เพียงพอ	กองช่าง
๔๑	วางท่อ คสล. บริเวณบ้านนาหย่าง ทองหลุม หมู่ที่ ๕ บ้านห้วยหลัง	เพื่อให้ประชาชนมีน้ำ สำหรับอุปโภคบริโภค ที่เพียงพอ	ท่อ คสล. มอก. ขึ้น ๓ ขนาด Ø ๑๐๐ เมตร	๔๑,๐๐๐	๔๑,๐๐๐	๔๑,๐๐๐	๔๑,๐๐๐	๔๑,๐๐๐	ร้อยละ ๙๐ ของ ครัวเรือนที่มีน้ำใช้ อุปโภคบริโภค	มีน้ำใช้ในการ อุปโภคบริโภค อย่างเพียงพอ	กองช่าง
๔๒	เปลี่ยนซับเมอร์ส พร้อมกล่องไฟ หมู่ที่ ๕ บ้านยายลำทอง จาดสกุล	เพื่อให้ประชาชนมีน้ำ สำหรับอุปโภคบริโภค ที่เพียงพอ	เปลี่ยนซับเมอร์ส พร้อมกล่องไฟ	๒๐,๐๐๐	๒๐,๐๐๐	๒๐,๐๐๐	๒๐,๐๐๐	๒๐,๐๐๐	จำนวนจุดที่ ดำเนินการ	มีน้ำใช้ในการ อุปโภคบริโภค อย่างเพียงพอ	กองช่าง
๔๓	ซ่อมแซมระบบประปา ภายในหมู่บ้าน หมู่ที่ ๕	เพื่อให้ประชาชนมีน้ำ สำหรับอุปโภคบริโภค ที่เพียงพอ	เปลี่ยนท่อประปา และอุปกรณ์อื่นๆ ที่ชำรุด	๒๐๐,๐๐๐	๒๐๐,๐๐๐	๒๐๐,๐๐๐	๒๐๐,๐๐๐	๒๐๐,๐๐๐	จำนวนจุดที่ ดำเนินการ	มีน้ำใช้ในการ อุปโภคบริโภค อย่างเพียงพอ	กองช่าง

ที่	โครงการ	วัตถุประสงค์	เป้าหมาย/ ผลผลิตโครงการ	งบประมาณและที่ผ่านมา					ตัวชี้วัด (KPI)	ผลลัพธ์ที่คาดว่าจะได้รับ	หน่วยงาน ที่รับผิดชอบ
				๒๕๖๖	๒๕๖๗	๒๕๖๘	๒๕๖๙	๒๕๗๐			
๔๔	ติดตั้งไฟฟ้าส่องสว่าง ข้างทางสาธารณะ หมู่ที่ ๕ บ้านหาลัง	เพื่อให้ประชาชน มีความปลอดภัย ในการเดินทาง	จำนวน ๒๐ จุด	๙๖,๐๐๐	๙๖,๐๐๐	๙๖,๐๐๐	๙๖,๐๐๐	๙๖,๐๐๐	จำนวนจุด ที่ติดตั้ง	เกิดความปลอดภัย/ ภัยในชีวิต/ ทรัพย์สินของ ประชาชน	กองช่าง/ การไฟฟ้า ส่วนภูมิภาค
๔๕	ขยายเขตไฟฟ้า หมู่ที่ ๕	เพื่อให้ประชาชนมี ไฟฟ้าใช้ทุกครัวเรือน	ร้อยละ ๙๐ ของจำนวน ครัวเรือน หมู่ที่ ๕	๗๕๐,๐๐๐	๗๕๐,๐๐๐	๗๕๐,๐๐๐	๗๕๐,๐๐๐	๗๕๐,๐๐๐	จำนวนครัวเรือน ในการขยายเขต ไฟฟ้า	เกิดความปลอดภัย/ ภัยในชีวิต/ ทรัพย์สินของ ประชาชน	กองช่าง/ การไฟฟ้า ส่วนภูมิภาค
๔๖	ขยายเขตไฟฟ้าบ้านนายชัยชาติ หมู่ที่ ๖	เพื่อให้ประชาชนมี ไฟฟ้าใช้ทุกครัวเรือน	ระยะทาง ๑๐๐ เมตร	๗๕,๐๐๐	๗๕,๐๐๐	๗๕,๐๐๐	๗๕,๐๐๐	๗๕,๐๐๐	ร้อยละ ๙๐ ของ ครัวเรือนที่มีไฟฟ้า ใช้	เกิดความปลอดภัย/ ภัยในชีวิต/ ทรัพย์สิน	กองช่าง/ การไฟฟ้า ส่วนภูมิภาค



ที่	โครงการ	วัตถุประสงค์	เป้าหมาย/ ผลผลิตโครงการ	งบประมาณและที่ผ่านมา						ตัวชี้วัด (KPI)	ผลลัพธ์ที่คาดว่าจะได้รับ	หน่วยงาน ที่รับผิดชอบ
				๒๕๖๖	๒๕๖๗	๒๕๖๘	๒๕๖๙	๒๕๗๐				
๔๗	เจาะบ่อน้ำบาดาลพร้อมสร้างหอ ถังสูง หมู่ที่ ๖	เพื่อให้ประชาชนมี น้ำใช้อย่างเพียงพอ	บ่อน้ำบาดาลพร้อม หอถังสูง ๓ บ่อ	๔๕๐,๐๐๐	๔๕๐,๐๐๐	๔๕๐,๐๐๐	๔๕๐,๐๐๐	๔๕๐,๐๐๐	จำนวนแห่งที่ ก่อสร้าง	ประชาชนมี น้ำในการ อุปโภค บริโภค เพียงพอ	กองช่าง	
๔๘	วางท่อแบบระบบประปา หมู่ที่ ๖	เพื่อแก้ไขปัญหา ท่อประปาเก่า ชำรุดบ่อย	ท่อประปาใหม่ แทนท่อเก่าที่เก่า และชำรุด	๒๕๐,๐๐๐	๒๕๐,๐๐๐	๒๕๐,๐๐๐	๒๕๐,๐๐๐	๒๕๐,๐๐๐	ร้อยละ ๙๐ ของ ประชาชนมี น้ำประปาใช้	ระบบ น้ำประปามี ประสิทธิภาพ มากขึ้น	กองช่าง	
๔๙	ขยายเขตไฟฟ้าแรงต่ำ กลุ่มบ้าน นายทองสา แก้วอ่อน-นางทำเร จันทรมาก หมู่ที่ ๖ บ้านโคกสนั่น	เพื่อให้ประชาชนมี ไฟฟ้าใช้ทุกครัวเรือน	ระยะทาง ๒๐๐ เมตร	๑๓๕,๐๐๐	๑๓๕,๐๐๐	๑๓๕,๐๐๐	๑๓๕,๐๐๐	๑๓๕,๐๐๐	ร้อยละ ๙๐ ของ ครัวเรือนที่มีไฟฟ้า ใช้	เกิดความปลอดภัย ภายในชีวิต/ ทรัพย์สิน	กองช่าง/ การไฟฟ้า ส่วนภูมิภาค	
๕๐	ก่อสร้างศาลาเอนกประสงค์บริเวณ หลัง รพ.สต.ม่วงค่อม หมู่ที่ ๖ บ้านโคกสนั่น	เพื่อให้ประชาชนมี ที่พบปะ ร่วมทำ กิจกรรม	ขนาดกว้าง ๖ เมตร ยาว ๖ เมตร สูง ๒.๕๐ เมตร	๓๐๐,๐๐๐	๓๐๐,๐๐๐	๓๐๐,๐๐๐	๓๐๐,๐๐๐	๓๐๐,๐๐๐	ร้อยละ ๙๐ ของ ประชาชนที่ใช้ ทำกิจกรรม	มีศาลาเพื่อให้ ประชาชนร่วม ทำกิจกรรม	กองช่าง	

ที่	โครงการ	วัตถุประสงค์	เป้าหมาย/ ผลผลิตโครงการ	งบประมาณและที่ผ่านมา					ตัวชี้วัด (KPI)	ผลลัพธ์ที่คาดว่าจะได้รับ	หน่วยงาน ที่รับผิดชอบ
				๒๕๖๖	๒๕๖๗	๒๕๖๘	๒๕๖๙	๒๕๗๐			
๕๑	ก่อสร้างระบบประปา หมู่ที่ ๖ หลังงานแสงอาทิตย์	เพื่อให้มีน้ำในการ อุปโภค บริโภคที่ เพียงพอ	บ่อบาดาล ขนาด ๑ ๖ นิ้ว และ ก่อสร้างท่อถึงสูง	๔๕๐,๐๐๐	๔๕๐,๐๐๐	๔๕๐,๐๐๐	๔๕๐,๐๐๐	๔๕๐,๐๐๐	ร้อยละ ๙๐ ของ ครัวเรือนที่มีน้ำ ใช้	มีน้ำใช้อุปโภค บริโภคอย่าง เพียงพอ	กองช่าง
๕๒	เจาะบ่อบาดาล หมู่ที่ ๖ บ้าน โคกลั่น	เพื่อให้มีน้ำในการ อุปโภค บริโภคที่ เพียงพอ	บ่อบาดาล ขนาด ๑ ๖ นิ้ว และ ก่อสร้างท่อถึงสูง	๔๕๐,๐๐๐	๔๕๐,๐๐๐	๔๕๐,๐๐๐	๔๕๐,๐๐๐	๔๕๐,๐๐๐	ร้อยละ ๙๐ ของ ครัวเรือนที่มีน้ำ ใช้	มีน้ำใช้อุปโภค บริโภคอย่าง เพียงพอ	กองช่าง
๕๓	วางท่อเมน PVC จากบ่อบาดาล - ไร่ นายาย บุญถึง หมู่ที่ ๖ บ้านโคก น้อย	เพื่อให้ประชาชนมีน้ำ สำหรับอุปโภคบริโภค ที่เพียงพอ	ท่อ PVC ขนาด ๘ นิ้ว ยาว ๖ ม. ขึ้น ๘.๕ จำนวน ๓,๓๐๐ เมตร	๒,๘๐๕,๐๐๐	๒,๘๐๕,๐๐๐	๒,๘๐๕,๐๐๐	๒,๘๐๕,๐๐๐	๒,๘๐๕,๐๐๐	ร้อยละ ๙๐ ของ ครัวเรือนที่มีน้ำใช้	มีน้ำใช้ในการ อุปโภคบริโภค อย่างเพียงพอ	กองช่าง
๕๔	วางท่อระบายน้ำหน้าศูนย์ (OTOP) พร้อมปรับปรุงลงหินคลุก หมู่ที่ ๖ ตำบลม่วงคอม	เพื่อให้ประชาชนมีน้ำ สำหรับอุปโภคบริโภค ที่เพียงพอ	ขนาด Ø ๑.๐๐ เมตร ยาว ๑๕๐ เมตร	๓๐๐,๐๐๐	๓๐๐,๐๐๐	๓๐๐,๐๐๐	๓๐๐,๐๐๐	๓๐๐,๐๐๐	ร้อยละ ๙๐ ของ ครัวเรือนที่มีน้ำใช้	มีน้ำใช้ในการ อุปโภคบริโภค อย่างเพียงพอ	กองช่าง

ที่	โครงการ	วัตถุประสงค์	เป้าหมาย/ ผลผลิตโครงการ	งบประมาณและที่ผ่านมา					ตัวชี้วัด (KPI)	ผลลัพธ์ที่คาดว่าจะได้รับ	หน่วยงาน ที่รับผิดชอบ
				๒๕๖๖	๒๕๖๗	๒๕๖๘	๒๕๖๙	๒๕๗๐			
๕๕	ติดตั้งไฟฟ้าส่องสว่าง ข้างทางสาธารณะ หมู่ที่ ๖	เพื่อให้ประชาชน มีความปลอดภัย ในการเดินทาง	ไฟทางสาธารณะ จำนวน ๒๐ จุด	๙๖,๐๐๐	๙๖,๐๐๐	๙๖,๐๐๐	๙๖,๐๐๐	๙๖,๐๐๐	จำนวนจุด ที่ติดตั้ง	เกิดความปลอด ภัยในชีวิต/ ทรัพย์สินของ ประชาชน	กองช่าง/ การไฟฟ้า ส่วนภูมิภาค
๕๖	ขยายเขตไฟฟ้าชอยบ้าน นายกลม แจ้จตุรัส หมู่ที่ ๖	เพื่อให้ประชาชนมี ไฟฟ้าใช้ทุกครัวเรือน	ขยายเขตไฟฟ้าแรง ต่ำ ชอยบ้านนาย กลม	๒๐๐,๐๐๐	๒๐๐,๐๐๐	๒๐๐,๐๐๐	๒๐๐,๐๐๐	๒๐๐,๐๐๐	ระยะทางใน การขยายเขต ไฟฟ้า	ประชาชนมี ไฟฟ้าใช้ ครอบคลุม ทุกครัวเรือน	กองช่าง
๕๗	ขยายเขตไฟฟ้า หมู่ที่ ๖	เพื่อให้ประชาชนมี ไฟฟ้าใช้ทุกครัวเรือน	ร้อยละ ๙๐ ของจำนวน ครัวเรือน หมู่ที่ ๕	๗๕๐,๐๐๐	๗๕๐,๐๐๐	๗๕๐,๐๐๐	๗๕๐,๐๐๐	๗๕๐,๐๐๐	จำนวนครัวเรือน ในการขยายเขต ไฟฟ้า	เกิดความปลอด ภัยในชีวิต/ ทรัพย์สินของ ประชาชน	กองช่าง/ การไฟฟ้า ส่วนภูมิภาค
๕๘	ขยายท่อเมนประปาส่วนภูมิภาค หมู่ที่ ๖ ตำบลม่วงค่อม	เพื่อให้มีน้ำในการ อุปโภค บริโภคที่ เพียงพอ	ร้อยละ ๙๐ ของจำนวน ครัวเรือน หมู่ที่ ๖	๖๐๐,๐๐๐	๖๐๐,๐๐๐	๖๐๐,๐๐๐	๖๐๐,๐๐๐	๖๐๐,๐๐๐	จำนวนครัวเรือน ที่มีน้ำใช้	มีน้ำใช้อุปโภค บริโภคอย่าง เพียงพอ	กองช่าง/ ประปาส่วน ภูมิภาค



ที่	โครงการ	วัตถุประสงค์	เป้าหมาย/ ผลผลิตโครงการ	งบประมาณและที่ผ่านมา					ตัวชี้วัด (KPI)	ผลลัพธ์ที่คาดว่าจะได้รับ	หน่วยงาน ที่รับผิดชอบ
				๒๕๖๖	๒๕๖๗	๒๕๖๘	๒๕๖๙	๒๕๗๐			
๕๙	ขยายเขตไฟฟ้าชอยบ้านนาย กมล แฉ่จัตร์สี หมู่ที่๗	เพื่อให้ประชาชนมี ไฟฟ้าใช้ทุกครัวเรือน	ขยายเขตไฟฟ้าแรง ต่ำ ชอยบ้านนาย กมล	๒๐๐,๐๐๐	๒๐๐,๐๐๐	๒๐๐,๐๐๐	๒๐๐,๐๐๐	๒๐๐,๐๐๐	ระยะทางใน การขยายเขต ไฟฟ้า	ประชาชนมี ไฟฟ้าใช้ ครอบคลุม ทุกครัวเรือน	กองช่าง
๖๐	วางท่อ ๖๐ นิ้ว ช่าง อบต.ม่วงค่อม ทางเข้าหมู่ที่ ๑๑ พร้อมลงหินคลุก	เพื่อให้ประชาชนมีน้ำ สำหรับอุปโภคบริโภค ที่เพียงพอ	ขนาด Ø ๑.๐๐ เมตร ยาว ๕๐ เมตร	๑๕๐,๐๐๐	๑๕๐,๐๐๐	๑๕๐,๐๐๐	๑๕๐,๐๐๐	๑๕๐,๐๐๐	ร้อยละ ๙๐ ของ ครัวเรือนที่มีน้ำใช้ อุปโภคบริโภค อย่างเพียงพอ	มีน้ำใช้ในการ อุปโภคบริโภค อย่างเพียงพอ	กองช่าง
๖๑	ก่อสร้างประปาถังแฉมเปลี่ยนขนาด ๒๐ ลบ.ม. (แทนที่เดิม) สูง ๒๐ม. หมู่ ๗	เพื่อให้ประชาชนมีน้ำ สำหรับอุปโภคบริโภค ที่เพียงพอ	ขนาด ๒๐ ลบ.ม. สูง ๒๐ม. พร้อมติดตั้ง เครื่องสูบน้ำไฟฟ้า แบบจมน้ำ	๔๕๐,๐๐๐	๔๕๐,๐๐๐	๔๕๐,๐๐๐	๔๕๐,๐๐๐	๔๕๐,๐๐๐	ร้อยละ ๙๐ ของ ครัวเรือนที่มีน้ำใช้ อุปโภคบริโภค อย่างเพียงพอ	มีน้ำใช้ในการ อุปโภคบริโภค อย่างเพียงพอ	กองช่าง

ที่	โครงการ	วัตถุประสงค์	เป้าหมาย/ ผลผลิตโครงการ	งบประมาณและที่ผ่านมา					ตัวชี้วัด (KPI)	ผลลัพธ์ที่คาดว่าจะได้รับ	หน่วยงาน ที่รับผิดชอบ
				๒๕๖๖	๒๕๖๗	๒๕๖๘	๒๕๖๙	๒๕๗๐			
๖๒	ขยายเขตไฟฟ้าแรงต่ำ จากเจ้าแม่ กวอนอิมถึงบ้านผู้ใหญ่บุญซิด หมู่ที่ ๗ บ้านโคกสะอาด	เพื่อให้ประชาชนมี ไฟฟ้าใช้ทุกครัวเรือน	ระยะทาง ๖๐๐ เมตร	๒๗๐,๐๐๐	๒๗๐,๐๐๐	๒๗๐,๐๐๐	๒๗๐,๐๐๐	๒๗๐,๐๐๐	ร้อยละ ๙๐ ของ ครัวเรือนที่มีไฟฟ้า ใช้	เกิดความปลอดภัยในชีวิต/ ทรัพย์สินของ ประชาชน	กองช่าง/ การไฟฟ้า ส่วนภูมิภาค
๖๓	ติดตั้งไฟฟ้าส่องสว่าง ข้างทางสาธารณะ หมู่ที่ ๗	เพื่อให้ประชาชน มีความปลอดภัย ในการเดินทาง	ไฟฟ้าสาธารณะ จำนวน ๒๐ จุด	๙๖,๐๐๐	๙๖,๐๐๐	๙๖,๐๐๐	๙๖,๐๐๐	๙๖,๐๐๐	จำนวนจุด ที่ติดตั้ง	เกิดความปลอดภัยในชีวิต/ ทรัพย์สินของ ประชาชน	กองช่าง/ การไฟฟ้า ส่วนภูมิภาค
๖๔	โครงการเจาะบ่อน้ำบาดาล พร้อมท่อถึงสูง หมู่ที่ ๗	เพื่อให้ประชาชนมี น้ำใช้อย่างเพียงพอ	บ่อน้ำบาดาลพร้อม สร้างท่อถึงสูงสุดแห่ง	๔๕๐,๐๐๐	๔๕๐,๐๐๐	๔๕๐,๐๐๐	๔๕๐,๐๐๐	๔๕๐,๐๐๐	จำนวนจุดที่ ดำเนินการ	ประชาชนมี น้ำในการ อุปโภค บริโภค เพียงพอ	กองช่าง

ที่	โครงการ	วัตถุประสงค์	เป้าหมาย/ ผลผลิตโครงการ	งบประมาณและที่ผ่านมา						ตัวชี้วัด (KPI)	ผลลัพธ์ที่คาดว่าจะได้รับ	หน่วยงาน ที่รับผิดชอบ
				๒๕๖๖	๒๕๖๗	๒๕๖๘	๒๕๖๙	๒๕๗๐				
๖๕	ก่อสร้างรางระบายน้ำ คล. ตัว บ เพื่อให้ประชาชนมีน้ำ ฝายปิด กลุ่มบ้านโคกสะอาด-บ้าน นายปาน คำวงศ์ชา หมู่ที่ ๗ บ้านโคกสะอาด	เพื่อให้ประชาชนมีน้ำ สำหรับอุปโภคบริโภค ที่เพียงพอ	กว้าง ๐.๕๐ เมตร ลึก ๐.๕๐ เมตร ยาว ๗๐๐ เมตร	๖๐๐,๐๐๐	๖๐๐,๐๐๐	๖๐๐,๐๐๐	๖๐๐,๐๐๐	๖๐๐,๐๐๐	ร้อยละ ๙๐ ของ ครัวเรือนที่มีน้ำใช้	มีน้ำใช้ในการ อุปโภคบริโภค อย่างเพียงพอ	กองช่าง	
๖๖	ปรับปรุงซ่อมแซมบ่อบาดาลวัดโค สะอาด หมู่ที่ ๗ บ้านโคกสะอาด	เพื่อให้ประชาชนมีน้ำ สำหรับอุปโภคบริโภค ที่เพียงพอ	จำนวน ๑ แห่ง	๒๐๐,๐๐๐	๒๐๐,๐๐๐	๒๐๐,๐๐๐	๒๐๐,๐๐๐	๒๐๐,๐๐๐	ร้อยละ ๙๐ ของ ครัวเรือนที่มีน้ำใช้	มีน้ำใช้ในการ อุปโภคบริโภค อย่างเพียงพอ	กองช่าง	
๖๗	ก่อสร้างฝั้งน้ำประปาทดแทน จุดเก่าที่ชำรุด ท้ายหมู่บ้าน หมู่ที่ ๗	เพื่อให้ประชาชนมีน้ำ สำหรับอุปโภคบริโภค ที่เพียงพอ	จำนวน ๑ แห่ง	๒๐๐,๐๐๐	๒๐๐,๐๐๐	๒๐๐,๐๐๐	๒๐๐,๐๐๐	๒๐๐,๐๐๐	จำนวนจุดที่ ดำเนินการ	มีน้ำในการ อุปโภคบริโภค อย่างเพียงพอ	กองช่าง	



ที่	โครงการ	วัตถุประสงค์	เป้าหมาย/ ผลผลิตโครงการ	งบประมาณและที่ผ่านมา					ตัวชี้วัด (KPI)	ผลลัพธ์ที่คาดว่าจะได้รับ	หน่วยงาน ที่รับผิดชอบ
				๒๕๖๖	๒๕๖๗	๒๕๖๘	๒๕๖๙	๒๕๗๐			
๖๘	ซ่อมแซมระบบกรองน้ำประปา หมู่ที่ ๘	เพื่อให้ประชาชนมีน้ำสำหรับอุปโภคบริโภคที่เพียงพอ	จำนวน ๓ แห่ง	๒๐๐,๐๐๐	๒๐๐,๐๐๐	๒๐๐,๐๐๐	๒๐๐,๐๐๐	๒๐๐,๐๐๐	จำนวนจุดที่ดำเนินการดำเนินการ	มีน้ำใช้ในการอุปโภคบริโภคอย่างเพียงพอ	กองช่าง
๖๙	ขยายเขตไฟฟ้าภายในหมู่บ้าน หมู่ที่ ๗	เพื่อให้ประชาชนมีไฟฟ้าใช้ทุกครัวเรือน	ระยะทาง ๒๐๐ เมตร	๑๕๐,๐๐๐	๑๕๐,๐๐๐	๑๕๐,๐๐๐	๑๕๐,๐๐๐	๑๕๐,๐๐๐	ร้อยละ ๙๐ ของครัวเรือนที่มีไฟฟ้าใช้	เกิดความปลอดภัยในชีวิต/ทรัพย์สิน	กองช่าง/ การไฟฟ้า ส่วนภูมิภาค
๗๐	ขยายเขตไฟฟ้าทางเข้าแหล่งน้ำ-บ้านนาบด ฝักบัวสัด หมู่ ๗	เพื่อให้ประชาชนมีไฟฟ้าใช้ทุกครัวเรือน	ขยายเขตไฟฟ้าระยะทางรวม ไม่น้อยกว่า ๕๐๐ ม.	๔๕๐,๐๐๐	๔๕๐,๐๐๐	๔๕๐,๐๐๐	๔๕๐,๐๐๐	๔๕๐,๐๐๐	ระยะทางที่ดำเนินการ	เกิดความปลอดภัยในชีวิต/ทรัพย์สิน	กองช่าง/ การไฟฟ้า ส่วนภูมิภาค
๗๑	ขยายท่อเมนประปา หมู่ที่ ๗	เพื่อให้ประชาชนมีน้ำสำหรับอุปโภคบริโภคที่เพียงพอ	ระยะทาง ๒๐๐ เมตร	๕๐,๐๐๐	๕๐,๐๐๐	๕๐,๐๐๐	๕๐,๐๐๐	๕๐,๐๐๐	ร้อยละ ๙๐ ของครัวเรือนที่มีน้ำใช้	มีน้ำใช้ในการอุปโภคบริโภคอย่างเพียงพอ	กองช่าง

ที่	โครงการ	วัตถุประสงค์	เป้าหมาย/ ผลผลิตโครงการ	งบประมาณและที่ผ่านมา					ตัวชี้วัด (KPI)	ผลลัพธ์ที่คาดว่าจะ จะได้รับ	หน่วยงาน ที่รับผิดชอบ
				๒๕๖๖	๒๕๖๗	๒๕๖๘	๒๕๖๙	๒๕๗๐			
๗๒	โครงการเปลี่ยนท่อเมน ประปาภายในหมู่บ้าน หมู่ที่ ๗	เพื่อแก้ไขปัญหา ท่อประปาเก่า ชำรุดบ่อย	ท่อประปาใหม่ แทนท่อเก่าที่เก่า และชำรุด	๓๕๘,๐๐๐	๓๕๘,๐๐๐	๓๕๘,๐๐๐	๓๕๘,๐๐๐	๓๕๘,๐๐๐	ร้อยละ ๘๐ ของ ประชาชนมี น้ำประปาใช้ ตลอดปี	ระบบ น้ำประปามี ประสิทธิภาพ มากขึ้น	กองช่าง
๗๓	ก่อสร้างระบบน้ำประปาหลัง ปีม ปคท.พร้อมเครื่องสูบ หมู่ที่ ๘	เพื่อให้ประชาชนมีน้ำ สำหรับอุปโภคบริโภค ที่เพียงพอ	จำนวน ๑ แห่ง	๓๐๐,๐๐๐	๓๐๐,๐๐๐	๓๐๐,๐๐๐	๓๐๐,๐๐๐	๓๐๐,๐๐๐	จำนวนจุดที่ ดำเนินการ	มีน้ำใช้ในการ อุปโภคบริโภค อย่างเพียงพอ	กองช่าง
๗๔	เป่าล้างบ่อบาดาล หมู่ที่ ๘ บ้าน ม่วงงาม	เพื่อให้ประชาชนมีน้ำ สำหรับอุปโภคบริโภค ที่เพียงพอ	จำนวน ๑ บ่อ	๑๑,๐๐๐	๑๑,๐๐๐	๑๑,๐๐๐	๑๑,๐๐๐	๑๑,๐๐๐	ร้อยละ ๘๐ ของ ครัวเรือนที่มีน้ำใช้	มีน้ำใช้ในการ อุปโภคบริโภค อย่างเพียงพอ	กองช่าง

ที่	โครงการ	วัตถุประสงค์	เป้าหมาย/ ผลผลิตโครงการ	งบประมาณและที่ผ่านมา					ตัวชี้วัด (KPI)	ผลลัพธ์ที่คาดว่าจะได้รับ	หน่วยงาน ที่รับผิดชอบ
				๒๕๖๖	๒๕๖๗	๒๕๖๘	๒๕๖๙	๒๕๗๐			
๗๕	โครงการเปลี่ยนท่อเมน ประปาภายในหมู่บ้าน หมู่ที่ ๘	เพื่อแก้ไขปัญหา ท่อประปาเก่า ชำรุดบ่อย	ท่อประปาใหม่ แทนท่อเก่าที่เก่า และชำรุด	๔๐๐,๐๐๐	๔๐๐,๐๐๐	๔๐๐,๐๐๐	๔๐๐,๐๐๐	๔๐๐,๐๐๐	ร้อยละ ๙๐ ของ ประชาชนมี น้ำประปาใช้ ตลอดปี	ระบบ น้ำประปามี ประสิทธิภาพ มากขึ้น	กองช่าง
๗๖	ขยายเขตไฟฟ้าแรงต่ำ ภายใน หมู่ที่ ๘ บ้านม่วงงาม	เพื่อให้ประชาชนมี ไฟฟ้าใช้ทุกครัวเรือน	ระยะทาง ๒๐๐ เมตร	๗๕,๐๐๐	๗๕,๐๐๐	๗๕,๐๐๐	๗๕,๐๐๐	๗๕,๐๐๐	ร้อยละ ๙๐ ของ ครัวเรือนที่มีไฟฟ้า ใช้	เกิดความปลอด ภัยในชีวิต/ ทรัพย์สินของ ส่วนภูมิภาค	กองช่าง/ การไฟฟ้า ส่วนภูมิภาค
๗๗	ปรับปรุงซ่อมแซมศาลาอเนก - ประสงค์ หมู่ที่ ๙ บ้านห้วยนา	เพื่อให้ประชาชนได้มี ที่พักชมระรอก	จำนวน ๑ หลัง	๒๐๐,๐๐๐	๒๐๐,๐๐๐	๒๐๐,๐๐๐	๒๐๐,๐๐๐	๒๐๐,๐๐๐	ร้อยละ ๙๐ ของ ผู้ใช้บริการ	เกิดความปลอด ภัยต่อประชาชน	กองช่าง
๗๘	เจาะบ่อบาดาล หมู่ที่ ๙ บ้านห้วยนา	เพื่อให้ประชาชนมีน้ำ สำหรับอุปโภคบริโภค ที่เพียงพอ	จำนวน ๒ บ่อ	๖๐๐,๐๐๐	๖๐๐,๐๐๐	๖๐๐,๐๐๐	๖๐๐,๐๐๐	๖๐๐,๐๐๐	ร้อยละ ๙๐ ของ ครัวเรือนที่มีน้ำใช้	มีน้ำใช้ในการ อุปโภคบริโภค อย่างเพียงพอ	กองช่าง



ที่	โครงการ	วัตถุประสงค์	เป้าหมาย/ ผลลัพธ์โครงการ	งบประมาณและที่ผ่านมา					ตัวชี้วัด (KPI)	ผลลัพธ์ที่คาดว่าจะได้รับ	หน่วยงาน ที่รับผิดชอบ
				๒๕๖๖	๒๕๖๗	๒๕๖๘	๒๕๖๙	๒๕๗๐			
๗๙	โครงการถึงปะปาพร้อมใช้ หมู่ที่ ๙ บ้านห้วยนา	เพื่อให้ประชาชนมีน้ำ สำหรับอุปโภคบริโภค ที่เพียงพอ	จำนวน ๑ โครงการ	๕๐๐,๐๐๐	๕๐๐,๐๐๐	๕๐๐,๐๐๐	๕๐๐,๐๐๐	๕๐๐,๐๐๐	ร้อยละ ๙๐ ของ ครัวเรือนที่มีน้ำใช้	มีน้ำใช้ในการ อุปโภคบริโภค อย่างเพียงพอ	กองช่าง
๘๐	ขยายเขตไฟฟ้าแรงต่ำ หมู่ที่ ๙ บ้านห้วยนา	เพื่อให้ประชาชนมี ไฟฟ้าใช้ทุกครัวเรือน	ระยะทาง ๑,๐๐๐ เมตร	๒๕๐,๐๐๐	๒๕๐,๐๐๐	๒๕๐,๐๐๐	๒๕๐,๐๐๐	๒๕๐,๐๐๐	ร้อยละ ๙๐ ของ ครัวเรือนที่มีไฟฟ้า ใช้	เกิดความปลอดภัย ในชีวิต/ ทรัพย์สิน	กองช่าง/ การไฟฟ้า ส่วนภูมิภาค
๘๑	ขยายเขตไฟฟ้าแรงต่ำ หมู่ที่ ๙ บ้านนางอ้อย-บ้านนายสงคราม	เพื่อให้ประชาชนมี ไฟฟ้าใช้ทุกครัวเรือน	ระยะทาง ๑๔๖ เมตร	๕๐,๐๐๐	๕๐,๐๐๐	๕๐,๐๐๐	๕๐,๐๐๐	๕๐,๐๐๐	ระยะทางในการ ดำเนินการ	เกิดความปลอดภัย ในชีวิต/ ทรัพย์สิน	กองช่าง/ การไฟฟ้า ส่วนภูมิภาค
๘๒	ขยายเขตไฟฟ้าแรงต่ำ หมู่ที่ ๙ ถนน๒๐๕-บ้านนายบุญ	เพื่อให้ประชาชนมี ไฟฟ้าใช้ทุกครัวเรือน	ระยะทาง ๒๓๖ เมตร	๑๐๐,๐๐๐	๑๐๐,๐๐๐	๑๐๐,๐๐๐	๑๐๐,๐๐๐	๑๐๐,๐๐๐	ระยะทางในการ ดำเนินการ	เกิดความปลอดภัย ในชีวิต/ ทรัพย์สิน	กองช่าง/ การไฟฟ้า ส่วนภูมิภาค

ที่	โครงการ	วัตถุประสงค์	เป้าหมาย/ ผลผลิตโครงการ	งบประมาณและที่ผ่านมา					ตัวชี้วัด (KPI)	ผลลัพธ์ที่คาดว่าจะได้รับ	หน่วยงาน ที่รับผิดชอบ
				๒๕๖๖	๒๕๖๗	๒๕๖๘	๒๕๖๙	๒๕๗๐			
๘๓	ขยายเขตไฟฟ้าแรงต่ำ หมู่ที่ ๙ บ้านนายบุญ - บ้านนางคำ	เพื่อให้ประชาชนมี ไฟฟ้าใช้ทุกครัวเรือน	ระยะทาง ๑๘๐ เมตร	๕๐,๐๐๐	๕๐,๐๐๐	๕๐,๐๐๐	๕๐,๐๐๐	๕๐,๐๐๐	ระยะทางในการ ดำเนินการ	เกิดความปลอด ภัยในชีวิต/ ทรัพย์สิน	กองช่าง/ การไฟฟ้า ส่วนภูมิภาค
๘๔	โครงการเพิ่มแสงสว่างภายใน หมู่ที่ ๙ จำนวน ๔๐ จุด	ให้ภายในหมู่บ้านมี ความสว่างเพียงพอ เพื่อความปลอดภัย	ติดตั้งหลอดไฟสอง สว่าง ๒๐ จุด	๖๔,๐๐๐	๖๔,๐๐๐	๖๔,๐๐๐	๖๔,๐๐๐	๖๔,๐๐๐	จำนวนจุดที่ ติดตั้งหลอดไฟ	หมู่บ้านมี แสงสว่าง มากขึ้น ประชาชนมี	กองช่าง
๘๕	วางท่อ PVC ๒ นิ้ว หมา ๔.๕ นิ้ว บ้านนายอลอง หลงมาศ-บ้าน นางจันทร์ นตรนิล	เพื่อให้ประชาชนมีน้ำ สำหรับอุปโภคบริโภค ที่เพียงพอ	วางท่อ PVC ๒ นิ้ว หมา ๔.๕ นิ้ว ยาว ๕๒๐ เมตร	๖๗,๖๐๐	๖๗,๖๐๐	๖๗,๖๐๐	๖๗,๖๐๐	๖๗,๖๐๐	ร้อยละ ๙๐ ของ ครัวเรือนที่มีน้ำใช้	มีน้ำใช้ในการ อุปโภคบริโภค อย่างเพียงพอ	กองช่าง
๘๖	ติดตั้งไฟฟ้าสาธารณะ บ้าน นายอลอง หลงมาศ - บ้านนาง จันทร์ นตรนิล หมู่ที่ ๙	เพื่อให้ประชาชนมี ไฟฟ้าใช้ทุกครัวเรือน	ระยะทาง ๕๒๐ เมตร	๑๐๐,๐๐๐	๑๐๐,๐๐๐	๑๐๐,๐๐๐	๑๐๐,๐๐๐	๑๐๐,๐๐๐	ร้อยละ ๙๐ ของ ครัวเรือนที่มีไฟฟ้า ใช้	เกิดความปลอด ภัยในชีวิต/ ทรัพย์สิน	กองช่าง/ การไฟฟ้า ส่วนภูมิภาค

ที่	โครงการ	วัตถุประสงค์	เป้าหมาย/ ผลผลิตโครงการ	งบประมาณและที่ผ่านมา					ตัวชี้วัด (KPI)	ผลลัพธ์ที่คาดว่าจะได้รับ	หน่วยงาน ที่รับผิดชอบ
				๒๕๖๖	๒๕๖๗	๒๕๖๘	๒๕๖๙	๒๕๗๐			
๘๗	วางท่อ คล. ชั้น ๓ Ø ๐.๖๐ ม. บ้านนายประเสริฐ มาตาเดิม- บาง บัวลา สุทธจ้อย หมู่ที่ ๙	เพื่อให้ประชาชนมีน้ำ สำหรับอุปโภคบริโภค ที่เพียงพอ	ขนาด ๐.๖๐ ม. ยาว ๗๐ ม.	๗๑,๖๐๐	๗๑,๖๐๐	๗๑,๖๐๐	๗๑,๖๐๐	๗๑,๖๐๐	ร้อยละ ๙๐ ของ ครัวเรือนที่มีน้ำใช้ อุปโภคบริโภค อย่างเพียงพอ	มีน้ำใช้ในการ อุปโภคบริโภค อย่างเพียงพอ	กองช่าง
๘๘	วางท่อ คล. ชั้น ๓ Ø ๐.๔๐ ม. บ้านนายนิราศ รุ่งศรี-บางสายหยุด พุดคล้อง หมู่ที่ ๙ บ้านห้วยนา	เพื่อให้ประชาชนมีน้ำ สำหรับอุปโภคบริโภค ที่เพียงพอ	ขนาด ๐.๔๐ ม. ยาว ๗๐ ม.	๕๔,๓๐๐	๕๔,๓๐๐	๕๔,๓๐๐	๕๔,๓๐๐	๕๔,๓๐๐	ร้อยละ ๙๐ ของ ครัวเรือนที่มีน้ำใช้ อุปโภคบริโภค อย่างเพียงพอ	มีน้ำใช้ในการ อุปโภคบริโภค อย่างเพียงพอ	กองช่าง
๘๙	วางท่อ คล. ชั้น ๓ Ø ๐.๓๐ ม. บ้านนายนิราศ รุ่งศรี-บางสายหยุด พุดคล้อง หมู่ที่ ๙ บ้านห้วยนา	เพื่อให้ประชาชนมีน้ำ สำหรับอุปโภค บริโภคที่เพียงพอ	ขนาด ๐.๓๐ ม. ยาว ๔ ม.	๕,๐๐๐	๕,๐๐๐	๕,๐๐๐	๕,๐๐๐	๕,๐๐๐	ร้อยละ ๙๐ ของ ครัวเรือนที่มีน้ำใช้ อุปโภคบริโภค อย่างเพียงพอ	มีน้ำใช้ในการ อุปโภคบริโภค อย่างเพียงพอ	กองช่าง
๙๐	โครงการเจาะบ่อน้ำบาดาล พร้อมถังแชมเปญ หมู่ที่ ๙	เพื่อให้ประชาชนมี น้ำใช้อย่างเพียงพอ	บ่อน้ำบาดาลพร้อม ถังแชมเปญ ๑ แห่ง	๔๕๐,๐๐๐	๔๕๐,๐๐๐	๔๕๐,๐๐๐	๔๕๐,๐๐๐	๔๕๐,๐๐๐	จำนวนจุดที่ ดำเนินการ	ประชาชนมีน้ำ ในการอุปโภค และ การเกษตร เพียงพอ	กองช่าง



ที่	โครงการ	วัตถุประสงค์	เป้าหมาย/ ผลผลิตโครงการ	งบประมาณและที่ผ่านมา					ตัวชี้วัด (KPI)	ผลลัพธ์ที่คาดว่าจะได้รับ	หน่วยงาน ที่รับผิดชอบ
				๒๕๖๖	๒๕๖๗	๒๕๖๘	๒๕๖๙	๒๕๗๐			
๔๑	โครงการซ่อมแซมปรับปรุงระบบประปา หมู่ที่๔	เพื่อปรับปรุงให้ระบบประปามีประสิทธิภาพ	๑ แห่ง	๓๐๐,๐๐๐	๓๐๐,๐๐๐	๓๐๐,๐๐๐	๓๐๐,๐๐๐	๓๐๐,๐๐๐	จำนวนจุดที่ดำเนินการ	ประชาชนมีน้ำในการอุปโภคและการเกษตรเพียงพอ	กองช่าง
๔๒	โครงการวางท่อ pvc ระยะ ๒๔ นิ้วจาก ถนน ๒๐๕-เขาดิน	เพื่อให้ประชาชนมีน้ำใช้ในการเกษตรอย่างเพียงพอ	ท่อ PVC ระยะ ๒๔ นิ้ว ยาว ๖,๔๐๐ เมตร	๕๐๐,๐๐๐	๕๐๐,๐๐๐	๕๐๐,๐๐๐	๕๐๐,๐๐๐	๕๐๐,๐๐๐	ระยะทางในการดำเนินการ	ประชาชนมีน้ำในการอุปโภคและการเกษตรเพียงพอ	กองช่าง
๔๓	ชุดบ่อพักน้ำ เพื่อการเกษตร	เพื่อให้ประชาชนมีน้ำใช้ในการเกษตรอย่างเพียงพอ	บ่อพักน้ำขนาด กว้าง ๒๐๐ เมตร ยาว ๒๐๐ เมตร ลึก ๒๕ เมตร	๕,๐๐๐,๐๐๐	๕,๐๐๐,๐๐๐	๕,๐๐๐,๐๐๐	๕,๐๐๐,๐๐๐	๕,๐๐๐,๐๐๐	จำนวนแห่งที่ดำเนินการ	ประชาชนมีน้ำในการอุปโภคและการเกษตรเพียงพอ	กองช่าง
๔๔	วางท่อ pvc ระยะ ๒๔ นิ้ว จากถนน ๒๐๕ - อ่างซับตะเคียน	เพื่อให้ประชาชนมีน้ำใช้ในการเกษตรอย่างเพียงพอ	ท่อ PVC ระยะ ๒๔ นิ้ว ยาว ๕,๓๐๐ เมตร	๓๐๐,๐๐๐	๓๐๐,๐๐๐	๓๐๐,๐๐๐	๓๐๐,๐๐๐	๓๐๐,๐๐๐	ระยะทางในการดำเนินการ	ประชาชนมีน้ำในการอุปโภคและการเกษตรเพียงพอ	กองช่าง

ที่	โครงการ	วัตถุประสงค์	เป้าหมาย/ ผลผลิตโครงการ	งบประมาณและที่ผ่านมา						ตัวชี้วัด (KPI)	ผลลัพธ์ที่คาดว่าจะได้รับ	หน่วยงาน ที่รับผิดชอบ
				๒๕๖๖	๒๕๖๗	๒๕๖๘	๒๕๖๙	๒๕๗๐				
๔๕	เจาะบ่อน้ำบาดาลบ้านนายทองใบ แมขุ่น หมู่ที่ ๑๐	เพื่อให้ประชาชนมีน้ำ สำหรับอุปโภค บริโภคที่เพียงพอ	จำนวน ๑ บ่อ	๓๐๐,๐๐๐	๓๐๐,๐๐๐	๓๐๐,๐๐๐	๓๐๐,๐๐๐	๓๐๐,๐๐๐	จำนวนจุดที่ ดำเนินการ	มีน้ำใช้ในการ อุปโภคบริโภค อย่างเพียงพอ	กองช่าง	
๔๖	ขยายเขตไฟฟ้าแรงต่ำ ภายในหมู่บ้าน หมู่ที่ ๑๐ บ้านนารายณ์ทรงธรรม	เพื่อให้ประชาชนมี ไฟฟ้าใช้ทุกครัวเรือน	ระยะทาง ๓๐๐ เมตร	๗๕,๐๐๐	๗๕,๐๐๐	๗๕,๐๐๐	๗๕,๐๐๐	๗๕,๐๐๐	ร้อยละ ๙๐ ของ ครัวเรือนที่มีไฟฟ้า ใช้	เกิดความปลอดภัย ในชีวิต/ ทรัพย์สิน	กองช่าง/ การไฟฟ้า ส่วนภูมิภาค	
๔๗	ขยายท่อเมนประปาส่วนภูมิภาค หมู่ที่ ๑๐ ตำบลม่วงค่อม	เพื่อให้มีน้ำในการ อุปโภค บริโภคที่ เพียงพอ	ระบบน้ำประปาส่วน ภูมิภาคทั้งหมู่บ้าน	๕,๐๐๐,๐๐๐	๕,๐๐๐,๐๐๐	๕,๐๐๐,๐๐๐	๕,๐๐๐,๐๐๐	๕,๐๐๐,๐๐๐	ร้อยละ ๙๐ ของ ครัวเรือนที่มีน้ำ ใช้	มีน้ำใช้อุปโภค บริโภคอย่าง เพียงพอ	กองช่าง/ ประปาส่วน ภูมิภาค	
๔๘	ปรับปรุง-ซ่อมแซมระบบเสียงตาม สายหมู่ที่๑๐	เพื่อให้ประชาชนรับ ฟังข่าวสารพร้อมกัน อย่างทั่วถึง	ปรับปรุงซ่อมแซมเสียง ตามสาย หมู่ที่๑๐	๒๐๐,๐๐๐	๒๐๐,๐๐๐	๒๐๐,๐๐๐	๒๐๐,๐๐๐	๒๐๐,๐๐๐	จำนวนอุปกรณ์ ที่จัดซื้อ	ประชาชนรับฟัง ข่าวสารทั่วถึง อย่างชัดเจน	กองช่าง	

ที่	โครงการ	วัตถุประสงค์	เป้าหมาย/ ผลผลิตโครงการ	งบประมาณและที่ผ่านมา					ตัวชี้วัด (KPI)	ผลลัพธ์ที่คาดว่าจะได้รับ	หน่วยงาน ที่รับผิดชอบ
				๒๕๖๖	๒๕๖๗	๒๕๖๘	๒๕๖๙	๒๕๗๐			
๙๙	โครงการเจาะบ่อน้ำบาดาล หมู่ที่ ๑๐ พร้อมก่อสร้างฐาน ถังแชมเปญ	เพื่อให้ประชาชนมี น้ำใช้อย่างเพียงพอ	บ่อน้ำบาดาล ๑ แห่งพร้อมก่อสร้าง ฐานถังและติดตั้ง ถังแชมเปญ	๔๕๐,๐๐๐	๔๕๐,๐๐๐	๔๕๐,๐๐๐	๔๕๐,๐๐๐	๔๕๐,๐๐๐	จำนวนจุดที่ ก่อสร้าง	ประชาชนมี น้ำในการ อุปโภค บริโภค เพียงพอ	กองช่าง
๑๐๐	โครงการวางท่อประปา ปรับปรุงระบบประปา หมู่ที่ ๑๑	เพื่อให้ประชาชนมี น้ำใช้อย่างเพียงพอ	ระบบจ่าย น้ำประปาทั่วหมู่บ้าน	๓๐๐,๐๐๐	๓๐๐,๐๐๐	๓๐๐,๐๐๐	๓๐๐,๐๐๐	๓๐๐,๐๐๐	ร้อยละ ๙๐ ของ จำนวน ครัวเรือนมี น้ำประปาใช้	ประชาชนมี น้ำในการ อุปโภค บริโภค เพียงพอ	กองช่าง
๑๐๑	ขยายเขตประปาภายในหมู่บ้าน หมู่ที่ ๑๑ บ้านมะกอกหวานพัฒนา ราชานุเคราะห์	เพื่อให้ประชาชนมีน้ำ สำหรับอุปโภคบริโภค ที่เพียงพอ	ขนาด ๒ นิ้ว ยาว ๑,๕๐๐ เมตร	๔๐๐,๐๐๐	๔๐๐,๐๐๐	๔๐๐,๐๐๐	๔๐๐,๐๐๐	๔๐๐,๐๐๐	ระยะทางใน การก่อสร้าง	มีน้ำใช้ในการ อุปโภคบริโภค อย่างเพียงพอ	กองช่าง



ที่	โครงการ	วัตถุประสงค์	เป้าหมาย/ ผลผลิตโครงการ	งบประมาณและที่ผ่านมา					ตัวชี้วัด (KPI)	ผลลัพธ์ที่คาดว่าจะได้รับ	หน่วยงาน ที่รับผิดชอบ
				๒๕๖๖	๒๕๖๗	๒๕๖๘	๒๕๖๙	๒๕๗๐			
๑๐๒	ขยายเขตประปาส่วนภูมิภาค หมู่ที่ ๑๑ บ้านมะกอกหวานพัฒนา ราชานุเคราะห์	เพื่อให้ประชาชนมีน้ำสำหรับอุปโภคบริโภค ที่เพียงพอ	ขยายเขตประปา ส่วนภูมิภาค	๖๐๐,๐๐๐	๖๐๐,๐๐๐	๖๐๐,๐๐๐	๖๐๐,๐๐๐	๖๐๐,๐๐๐	จำนวนครัวเรือน ที่มีประปาใช้	มีน้ำใช้ในการ อุปโภคบริโภค อย่างเพียงพอ	กองช่าง /การประปา ส่วนภูมิภาค
๑๐๓	โครงการเจาะบ่อบาดาล หมู่ที่ ๑๓ บ้านมะกอกหวานพัฒนา ราชานุเคราะห์ พร้อมถังแฉก	เพื่อให้ประชาชนมีน้ำสำหรับอุปโภคบริโภค ที่เพียงพอ	เจาะบ่อบาดาลพร้อม ถังแฉก	๔๕๐,๐๐๐	๔๕๐,๐๐๐	๔๕๐,๐๐๐	๔๕๐,๐๐๐	๔๕๐,๐๐๐	จำนวนแห่ง ที่ดำเนินการ	มีน้ำใช้ในการ อุปโภคบริโภค อย่างเพียงพอ	กองช่าง
๑๐๔	ติดตั้งประตูปิดน้ำ ฝ่ายน้ำล้น หมู่ที่ ๓ บ้านห้วยนา	เพื่อให้ประชาชนมีน้ำสำหรับอุปโภคบริโภค ที่เพียงพอ	จำนวน ๒ ประตู	๒๐๐,๐๐๐	๒๐๐,๐๐๐	๒๐๐,๐๐๐	๒๐๐,๐๐๐	๒๐๐,๐๐๐	ร้อยละ ๙๐ ของ ครัวเรือนที่มีน้ำใช้	มีน้ำใช้ในการ อุปโภคบริโภค อย่างเพียงพอ	กองช่าง
๑๐๕	ติดตั้งเครื่องกรองน้ำดื่ม ให้ประชาชน หมู่ที่ ๑๑	เพื่อให้ประชาชนมีน้ำสะอาดในการ บริโภค	เครื่องกรองน้ำ จำนวน ๑ ชุด	๒๐๐,๐๐๐	๒๐๐,๐๐๐	๒๐๐,๐๐๐	๒๐๐,๐๐๐	๒๐๐,๐๐๐	จำนวนที่เครื่อง ที่จัดซื้อ	มีน้ำใช้ในการ อุปโภคบริโภค อย่างเพียงพอ	กองช่าง

ที่	โครงการ	วัตถุประสงค์	เป้าหมาย/ ผลผลิตโครงการ	งบประมาณและที่ผ่านมา						ตัวชี้วัด (KPI)	ผลลัพธ์ที่คาดว่าจะได้รับ	หน่วยงาน ที่รับผิดชอบ
				๒๕๖๖	๒๕๖๗	๒๕๖๘	๒๕๖๙	๒๕๗๐				
๑๐๖	ติดตั้งไฟฟ้าสาธารณะ ในหมู่บ้าน หมู่ที่๑๑	เพื่อความปลอดภัย ในการใช้ถนน ของประชาชน	หลอดไฟส่องสว่าง ๒๐ จุด	๓๐,๐๐๐	๓๐,๐๐๐	๓๐,๐๐๐	๓๐,๐๐๐	๓๐,๐๐๐	จำนวนจุด ที่ติดตั้ง	เกิดความปลอดภัย ในชีวิต/ ทรัพย์สิน	กองช่าง/ การไฟฟ้า ส่วนภูมิภาค	
๑๐๗	ปรับปรุง-ซ่อมแซมระบบเสียงตาม สายหมู่ที่๑๑	เพื่อให้ประชาชนรับ ฟังข่าวสารพร้อมกัน อย่างทั่วถึง	ปรับปรุงซ่อมแซมเสียง ตามสาย หมู่ที่๑๑	๒๐๐,๐๐๐	๒๐๐,๐๐๐	๒๐๐,๐๐๐	๒๐๐,๐๐๐	๒๐๐,๐๐๐	จำนวนอุปกรณ์ ที่จัดซื้อ	ประชาชนรับฟัง ข่าวสารทั่วถึง อย่างชัดเจน	กองช่าง	
๑๐๘	ติดตั้งเสียงโพงเพิ่มภายในตำบล หมู่ที่ ๑ - หมู่ที่ ๑๑ ตำบลม่วงค่อม	เพื่อให้ประชาชนรับ ฟังข่าวสารพร้อมกัน อย่างทั่วถึง	จำนวน ๕๕ จุด	๒,๐๐๐,๐๐๐	๒,๐๐๐,๐๐๐	๒,๐๐๐,๐๐๐	๒,๐๐๐,๐๐๐	๒,๐๐๐,๐๐๐	ร้อยละ ๕๕ ของ ประชาชนกลุ่ม เป้าหมายที่ได้รับ การติดตั้งระบบ เสียงโพง	ประชาชนรับฟัง ข่าวสารทั่วถึง อย่างชัดเจน	กองช่าง	

ที่	โครงการ	วัตถุประสงค์	เป้าหมาย/ ผลผลิตโครงการ	งบประมาณและที่ผ่านมา					ตัวชี้วัด (KPI)	ผลลัพธ์ที่คาดว่าจะได้รับ	หน่วยงาน ที่รับผิดชอบ
				๒๕๖๖	๒๕๖๗	๒๕๖๘	๒๕๖๙	๒๕๗๐			
๑๐๙	ปรับปรุง-ซ่อมแซมระบบเสียงตามสายภายในตำบลม่วงคอม	เพื่อใช้ประชาชนรับฟังข่าวสารพร้อมกันอย่างทั่วถึง	ปรับปรุงซ่อมแซมเสียงตามสายที่มีประสิทธิภาพครบทุกหมู่บ้าน	๒๐๐,๐๐๐	๒๐๐,๐๐๐	๒๐๐,๐๐๐	๒๐๐,๐๐๐	๒๐๐,๐๐๐	จำนวนจุดที่ดำเนินการ	ประชาชนรับฟังข่าวสารทั่วถึงอย่างชัดเจน	กองช่าง
๑๑๐	ติดตั้งไฟฟ้าทางสาธารณะระบบพลังงานแสงอาทิตย์ หมู่ที่ ๒ บริเวณถนนเส้นคันคลอง คลอด	เพื่อความสะดวกและปลอดภัยในการเดินทางของประชาชน	ไฟฟ้าทางสาธารณะ ๒๐ ต้น	๓๐๐,๐๐๐	๓๐๐,๐๐๐	๓๐๐,๐๐๐	๓๐๐,๐๐๐	๓๐๐,๐๐๐	จำนวนจุดที่ติดตั้ง	ประชาชนมีความปลอดภัยในการเดินทาง	กองช่าง
๑๑๑	ติดตั้งไฟฟ้าทางสาธารณะระบบพลังงานแสงอาทิตย์ หมู่ที่ ๒ บริเวณถนนเส้นแพลันปูน ถึงถนนเส้น ๒๐๕	เพื่อความสะดวกและปลอดภัยในการเดินทางของประชาชน	ไฟฟ้าทางสาธารณะ ๑๕ ต้น	๕๖๕,๐๐๐	๕๖๕,๐๐๐	๕๖๕,๐๐๐	๕๖๕,๐๐๐	๕๖๕,๐๐๐	จำนวนจุดที่ติดตั้ง	ประชาชนมีความปลอดภัยในการเดินทาง	กองช่าง
๑๑๒	ติดตั้งไฟฟ้าทางสาธารณะระบบพลังงานแสงอาทิตย์ หมู่ที่ ๓	เพื่อความสะดวกและปลอดภัยในการเดินทางของประชาชน	ไฟฟ้าทางสาธารณะ ๒ จุด	๖๐,๐๐๐	๖๐,๐๐๐	๖๐,๐๐๐	๖๐,๐๐๐	๖๐,๐๐๐	จำนวนจุดที่ติดตั้ง	ประชาชนมีความปลอดภัยในการเดินทาง	กองช่าง



ที่	โครงการ	วัตถุประสงค์	เป้าหมาย/ ผลลัพธ์โครงการ	งบประมาณและที่ผ่านมา						ตัวชี้วัด (KPI)	ผลลัพธ์ที่คาดว่าจะได้รับ	หน่วยงาน ที่รับผิดชอบ
				๒๕๖๖	๒๕๖๗	๒๕๖๘	๒๕๖๙	๒๕๗๐				
๑๑๓	ติดตั้งไฟฟ้าทางสาธารณะระบบพลังงานแสงอาทิตย์ หมู่ที่ ๔	เพื่อความสะดวกและปลอดภัยในการเดินทางของประชาชน	ไฟฟ้าสาธารณะ ๒ จุด	๖๐,๐๐๐	๖๐,๐๐๐	๖๐,๐๐๐	๖๐,๐๐๐	๖๐,๐๐๐	๖๐,๐๐๐	จำนวนจุดที่ติดตั้ง	ประชาชนมีความปลอดภัยในการเดินทาง	กองช่าง
๑๑๔	ติดตั้งไฟฟ้าทางสาธารณะระบบพลังงานแสงอาทิตย์ หมู่ที่ ๕	เพื่อความสะดวกและปลอดภัยในการเดินทางของประชาชน	ไฟฟ้าสาธารณะ ๒ จุด	๖๐,๐๐๐	๖๐,๐๐๐	๖๐,๐๐๐	๖๐,๐๐๐	๖๐,๐๐๐	๖๐,๐๐๐	จำนวนจุดที่ติดตั้ง	ประชาชนมีความปลอดภัยในการเดินทาง	กองช่าง
๑๑๕	ติดตั้งไฟฟ้าทางสาธารณะระบบพลังงานแสงอาทิตย์ หมู่ที่ ๖	เพื่อความสะดวกและปลอดภัยในการเดินทางของประชาชน	ไฟฟ้าสาธารณะ ๒ จุด	๖๐,๐๐๐	๖๐,๐๐๐	๖๐,๐๐๐	๖๐,๐๐๐	๖๐,๐๐๐	๖๐,๐๐๐	จำนวนจุดที่ติดตั้ง	ประชาชนมีความปลอดภัยในการเดินทาง	กองช่าง
๑๑๖	ติดตั้งไฟฟ้าทางสาธารณะระบบพลังงานแสงอาทิตย์ หมู่ที่ ๗	เพื่อความสะดวกและปลอดภัยในการเดินทางของประชาชน	ไฟฟ้าสาธารณะ ๒ จุด	๖๐,๐๐๐	๖๐,๐๐๐	๖๐,๐๐๐	๖๐,๐๐๐	๖๐,๐๐๐	๖๐,๐๐๐	จำนวนจุดที่ติดตั้ง	ประชาชนมีความปลอดภัยในการเดินทาง	กองช่าง

ที่	โครงการ	วัตถุประสงค์	เป้าหมาย/ ผลผลิตโครงการ	งบประมาณและที่ผ่านมา					ตัวชี้วัด (KPI)	ผลลัพธ์ที่คาดว่าจะได้รับ	หน่วยงาน ที่รับผิดชอบ
				๒๕๖๖	๒๕๖๗	๒๕๖๘	๒๕๖๙	๒๕๗๐			
๑๑๙	ติดตั้งไฟฟ้าทางสาธารณะระบบพลังงานแสงอาทิตย์ หมู่ที่ ๘	เพื่อความสะดวกและปลอดภัยในการเดินทางของประชาชน	ไฟฟ้าทางสาธารณะ ๒ จุด	๖๐,๐๐๐	๖๐,๐๐๐	๖๐,๐๐๐	๖๐,๐๐๐	๖๐,๐๐๐	จำนวนจุดที่ติดตั้ง	ประชาชนมีความปลอดภัยในการเดินทาง	กองช่าง
๑๑๘	ติดตั้งไฟฟ้าทางสาธารณะระบบพลังงานแสงอาทิตย์ หมู่ที่ ๙	เพื่อความสะดวกและปลอดภัยในการเดินทางของประชาชน	ไฟฟ้าทางสาธารณะ ๒ จุด	๖๐,๐๐๐	๖๐,๐๐๐	๖๐,๐๐๐	๖๐,๐๐๐	๖๐,๐๐๐	จำนวนจุดที่ติดตั้ง	ประชาชนมีความปลอดภัยในการเดินทาง	กองช่าง
๑๑๕	ติดตั้งไฟฟ้าทางสาธารณะระบบพลังงานแสงอาทิตย์ หมู่ที่ ๑๐	เพื่อความสะดวกและปลอดภัยในการเดินทางของประชาชน	ไฟฟ้าทางสาธารณะ ๒ จุด	๖๐,๐๐๐	๖๐,๐๐๐	๖๐,๐๐๐	๖๐,๐๐๐	๖๐,๐๐๐	จำนวนจุดที่ติดตั้ง	ประชาชนมีความปลอดภัยในการเดินทาง	กองช่าง
๑๒๐	ติดตั้งไฟฟ้าทางสาธารณะระบบพลังงานแสงอาทิตย์ หมู่ที่ ๑๑	เพื่อความสะดวกและปลอดภัยในการเดินทางของประชาชน	ไฟฟ้าทางสาธารณะ ๒ จุด	๖๐,๐๐๐	๖๐,๐๐๐	๖๐,๐๐๐	๖๐,๐๐๐	๖๐,๐๐๐	จำนวนจุดที่ติดตั้ง	ประชาชนมีความปลอดภัยในการเดินทาง	กองช่าง

ที่	โครงการ	วัตถุประสงค์	เป้าหมาย/ ผลผลิตโครงการ	งบประมาณและที่ผ่านมา					ตัวชี้วัด (KPI)	ผลลัพธ์ที่คาดว่าจะได้รับ	หน่วยงาน ที่รับผิดชอบ
				๒๕๖๖	๒๕๖๗	๒๕๖๘	๒๕๖๙	๒๕๗๐			
๑๖๑	เชื่อมต่อระบบน้ำจากเขื่อนป่าสัก หมู่ที่ ๔ กับระบบน้ำทั้ง ๑๑ หมู่บ้านในตำบลม่วงค่อม	เพื่อให้ประชาชนมีน้ำ สำหรับอุปโภค บริโภคที่เพียงพอ	วางระบบประปาเชื่อม ต่อเชื่อมทั้ง ๑๑ หมู่บ้าน	๑,๕๐๐,๐๐๐	๑,๕๐๐,๐๐๐	๑,๕๐๐,๐๐๐	๑,๕๐๐,๐๐๐	๑,๕๐๐,๐๐๐	จำนวนครัวเรือน ที่มีประปาใช้	มีน้ำใช้ในการ อุปโภคบริโภค อย่างเพียงพอ	กองช่าง
๑๖๒	อุดหนุนขยายเขตไฟฟ้าแรงต่ำ หมู่ที่ ๑ บ้านม่วงค่อม	เพื่อขยายเขตไฟฟ้าแรง ต่ำจากหลังวัดม่วงค่อม บ้านนางวาสนา เหลือ บรรจุ ถึงซอยบ้านไฉ่ หมู่ที่ ๑ ตำบลม่วงค่อม และเพื่อให้เกิดความ เป็นระเบียบเรียบร้อย สะดวกสำหรับประชาชน	ระยะทาง ๕๐๐ เมตร	๒๐๐,๐๐๐	๒๐๐,๐๐๐	๒๐๐,๐๐๐	๒๐๐,๐๐๐	๒๐๐,๐๐๐	ประชาชนมีไฟฟ้า ใช้ร้อยละ ๑๐๐	ประชาชนได้รับ บริการด้าน ไฟฟ้าอย่างทั่วถึง ทุกครัวเรือน	กองช่าง



ที่	โครงการ	วัตถุประสงค์	เป้าหมาย/ ผลผลิตโครงการ	งบประมาณและที่ผ่านมา						ตัวชี้วัด (KPI)	ผลลัพธ์ที่คาดว่าจะได้รับ	หน่วยงาน ที่รับผิดชอบ
				๒๕๖๖	๒๕๖๗	๒๕๖๘	๒๕๖๙	๒๕๗๐				
๑๖๓	อุดหนุนขยายเขตไฟฟ้าแรงต่ำ หมู่ที่ ๑ บ้านม่วงคอม	เพื่อขยายเขตไฟฟ้าแรงต่ำจากบ้านนายเอื้องยิ่งยง สายคันคลองชลประทาน หมู่ที่ ๑ ตำบลม่วงคอมและเพื่อให้เกิดความเป็นระเบียบเรียบร้อย สะดวกสำหรับประชาชน	ระยะทาง ๓๐๐ เมตร	๗๕,๐๐๐	๗๕,๐๐๐	๗๕,๐๐๐	๗๕,๐๐๐	๗๕,๐๐๐	๗๕,๐๐๐	ประชาชนมีไฟฟ้าใช้ร้อยละ ๑๐๐	ประชาชนได้รับบริการด้านไฟฟ้าอย่างทั่วถึงทุกครัวเรือน	กองช่าง
๑๖๔	ขยายเขตไฟฟ้าบ้านนางเดียดใจ สลูงอยู่ หมู่ที่ ๑	เพื่อให้ประชาชนมีไฟฟ้าใช้	ระยะทาง ๓๐๐ เมตร	๒๐๐,๐๐๐	๒๐๐,๐๐๐	๒๐๐,๐๐๐	๒๐๐,๐๐๐	๒๐๐,๐๐๐	ระยะทางที่ก่อสร้าง	ประชาชนมีไฟฟ้าใช้	กองช่าง	การไฟฟ้า
๑๖๕	ขยายเขตไฟฟ้า หมู่ที่ ๑	เพื่อให้ประชาชนมีไฟฟ้าใช้ทั่วทั้งหมู่บ้าน	ขยายเขตไฟฟ้าทั่วทั้งหมู่บ้าน หมู่ที่ ๑	๕๐๐,๐๐๐	๕๐๐,๐๐๐	๕๐๐,๐๐๐	๕๐๐,๐๐๐	๕๐๐,๐๐๐	๕๐๐,๐๐๐	ร้อยละ ๙๐ ของผู้จำนวนครัวเรือนในหมู่บ้าน	ประชาชนมีไฟฟ้าใช้ทุกครัวเรือน	กองช่าง/ การไฟฟ้าส่วนภูมิภาค

ที่	โครงการ	วัตถุประสงค์	เป้าหมาย/ ผลผลิตโครงการ	งบประมาณและที่ผ่านมา					ตัวชี้วัด (KPI)	ผลลัพธ์ที่คาดว่าจะได้รับ	หน่วยงาน ที่รับผิดชอบ
				๒๕๖๖	๒๕๖๗	๒๕๖๘	๒๕๖๙	๒๕๗๐			
๑๒๖	อุดหนุนขยายเขตไฟฟ้าแรงต่ำ หมู่ที่ ๒ บ้านม่วงคอม	เพื่อขยายเขตไฟฟ้าแรงต่ำจากบ้านบางวันดี กวางอิม หมู่ที่ ๒ ตำบลม่วงคอมและเพื่อให้เกิดความเรียบร้อย สะดวกสำหรับประชาชน	ระยะทาง ๑๐๐ เมตร	๗๕,๐๐๐	๗๕,๐๐๐	๗๕,๐๐๐	๗๕,๐๐๐	๗๕,๐๐๐	ประชาชนมีไฟฟ้าใช้ร้อยละ ๑๐๐	ประชาชนได้รับบริการด้านไฟฟ้าอย่างทั่วถึงทุกครัวเรือน	กองช่าง
๑๒๗	อุดหนุนขยายเขตไฟฟ้าแรงต่ำหมู่ที่ ๓ บ้านห้วยนา	เพื่อขยายเขตไฟฟ้าแรงต่ำจากบริเวณบ้านนายทองใบ สุดอาสา หมู่ที่ ๓ ตำบลม่วงคอม และเพื่อให้เกิดความเรียบร้อยเป็นระเบียบเรียบร้อย สะดวกสำหรับประชาชน	ระยะทาง ๘๐ เมตร	๓๐,๐๐๐	๓๐,๐๐๐	๓๐,๐๐๐	๓๐,๐๐๐	๓๐,๐๐๐	ประชาชนมีไฟฟ้าใช้ร้อยละ ๑๐๐	ประชาชนได้รับบริการด้านไฟฟ้าอย่างทั่วถึงทุกครัวเรือน	กองช่าง

ที่	โครงการ	วัตถุประสงค์	เป้าหมาย/ ผลผลิตโครงการ	งบประมาณและที่ผ่านมา					ตัวชี้วัด (KPI)	ผลลัพธ์ที่คาดว่าจะได้รับ	หน่วยงาน ที่รับผิดชอบ
				๒๕๖๖	๒๕๖๗	๒๕๖๘	๒๕๖๙	๒๕๗๐			
๑๒๔	อุดหนุนขยายเขตไฟฟ้าแรงต่ำ หมู่ที่ ๓ บ้านห้วยนา	เพื่อขยายเขตไฟฟ้าแรงต่ำ ถนนสาย ๒๐๕ จากบ้านนาวิชัย แซ่ตั้ง หมู่ที่ ๓ ตำบลม่วงค่อม และเพื่อให้เกิดความเป็นระเบียบเรียบร้อย สะดวกสำหรับประชาชน	ระยะทาง ๑๐๐ เมตร	๗๕,๐๐๐	๗๕,๐๐๐	๗๕,๐๐๐	๗๕,๐๐๐	๗๕,๐๐๐	ประชาชนมีไฟฟ้าใช้ร้อยละ ๑๐๐	ประชาชนได้รับบริการด้านไฟฟ้าอย่างทั่วถึงทุกครัวเรือน	กองช่าง
๑๒๕	อุดหนุนขยายเขตไฟฟ้าแรงต่ำ หมู่ที่ ๔ บ้านโคกมะขามป้อม	เพื่อขยายเขตไฟฟ้าแรงต่ำ สายวัดโคกมะขามป้อม ถึงกลุ่มหมู่บ้านใหญ่ หมู่ที่ ๔ ตำบลม่วงค่อม และเพื่อให้เกิดความเป็นระเบียบเรียบร้อย สะดวกสำหรับประชาชน	ระยะทาง ๕๐๐ เมตร	๑๘๐,๐๐๐	๑๘๐,๐๐๐	๑๘๐,๐๐๐	๑๘๐,๐๐๐	๑๘๐,๐๐๐	ประชาชนมีไฟฟ้าใช้ร้อยละ ๑๐๐	ประชาชนได้รับบริการด้านไฟฟ้าอย่างทั่วถึงทุกครัวเรือน	กองช่าง



ที่	โครงการ	วัตถุประสงค์	เป้าหมาย/ ผลผลิตโครงการ	งบประมาณและที่ผ่านมา					ตัวชี้วัด (KPI)	ผลลัพธ์ที่คาดว่าจะได้รับ	หน่วยงาน ที่รับผิดชอบ
				๒๕๖๖	๒๕๖๗	๒๕๖๘	๒๕๖๙	๒๕๗๐			
๑๓๐	อุดหนุนขยายเขตไฟฟ้าแรงต่ำ หมู่ที่ ๖ บ้านโคกสนั่น	เพื่อขยายเขตไฟฟ้าแรงต่ำ กลุ่มบ้านนายทองสา แก้วอ่อน ถึงบ้านนาง ห้าเร จันทรมาก หมู่ที่ ๖ ตำบลม่วงค่อม และเพื่อให้เกิดความเป็นระเบียบเรียบร้อย สะดวกสำหรับประชาชน	ระยะทาง ๒๐๐ เมตร	๑๓๕,๐๐๐	๑๓๕,๐๐๐	๑๓๕,๐๐๐	๑๓๕,๐๐๐	๑๓๕,๐๐๐	ประชาชนมีไฟฟ้าใช้ร้อยละ ๑๐๐	ประชาชนได้รับบริการด้านไฟฟ้าอย่างทั่วถึง ทุกครัวเรือน	กองช่าง
๑๓๑	อุดหนุนขยายเขตไฟฟ้าแรงต่ำ หมู่ที่ ๖ บ้านโคกสนั่น	เพื่อขยายเขตไฟฟ้าแรงต่ำ บ้านนายชัยชาติ หมู่ที่ ๖ ตำบลม่วงค่อม และเพื่อให้เกิดความเป็นระเบียบเรียบร้อย สะดวกสำหรับประชาชน	ระยะทาง ๑๐๐ เมตร	๗๕,๐๐๐	๗๕,๐๐๐	๗๕,๐๐๐	๗๕,๐๐๐	๗๕,๐๐๐	ประชาชนมีไฟฟ้าใช้ร้อยละ ๑๐๐	ประชาชนได้รับบริการด้านไฟฟ้าอย่างทั่วถึง ทุกครัวเรือน	กองช่าง

ที่	โครงการ	วัตถุประสงค์	เป้าหมาย/ ผลผลิตโครงการ	งบประมาณและที่ผ่านมา						ตัวชี้วัด (KPI)	ผลลัพธ์ที่คาดว่าจะได้รับ	หน่วยงาน ที่รับผิดชอบ
				๒๕๖๖	๒๕๖๗	๒๕๖๘	๒๕๖๙	๒๕๗๐	๒๕๗๑			
๑๓๒	อุดหนุนขยายเขตไฟฟ้าแรงต่ำ หมู่ที่ ๗ บ้านโคกสะอาด	เพื่อขยายเขตไฟฟ้าแรงต่ำ จากเจ้าแม่กวณิม ถึงบ้านผู้ใหญ่บุญซิด ชัยสมมอ หมู่ที่ ๗ ตำบลม่วงคอม และเพื่อให้มีความเป็นระเบียบเรียบร้อย สะดวกสำหรับประชาชน	ระยะทาง ๖๐๐ เมตร	๒๗๐,๐๐๐	๒๗๐,๐๐๐	๒๗๐,๐๐๐	๒๗๐,๐๐๐	๒๗๐,๐๐๐	๒๗๐,๐๐๐	ประชาชนมีไฟฟ้าใช้ร้อยละ ๑๐๑	ประชาชนได้รับไฟฟ้าอย่างทั่วถึงทุกครัวเรือน	กองช่าง
๑๓๓	อุดหนุนขยายเขตไฟฟ้าแรงต่ำ หมู่ที่ ๘ บ้านม่วงงาม	เพื่อขยายเขตไฟฟ้าแรงต่ำ หลังบึง ปตท. หมู่ที่ ๘ ตำบลม่วงคอม และเพื่อให้เกิดความเป็นระเบียบเรียบร้อย สะดวกสำหรับประชาชน	ระยะทาง ๑๐๐ เมตร	๗๕,๐๐๐	๗๕,๐๐๐	๗๕,๐๐๐	๗๕,๐๐๐	๗๕,๐๐๐	๗๕,๐๐๐	ประชาชนมีไฟฟ้าใช้ร้อยละ ๑๐๑	ประชาชนได้รับไฟฟ้าอย่างทั่วถึงทุกครัวเรือน	กองช่าง
๑๓๔	อุดหนุนขยายเขตไฟฟ้าแรงต่ำ หมู่ที่ ๙ บ้านห้วยนา	เพื่อขยายเขตไฟฟ้าแรงต่ำ ภายในหมู่บ้าน หมู่ที่ ๙ ตำบลม่วงคอม และเพื่อให้เกิดความเป็นระเบียบเรียบร้อย สะดวกสำหรับประชาชน	ระยะทาง ๑๒๐ เมตร	๙๐,๐๐๐	๙๐,๐๐๐	๙๐,๐๐๐	๙๐,๐๐๐	๙๐,๐๐๐	๙๐,๐๐๐	ประชาชนมีไฟฟ้าใช้ร้อยละ ๑๐๑	ประชาชนได้รับไฟฟ้าอย่างทั่วถึงทุกครัวเรือน	กองช่าง

ที่	โครงการ	วัตถุประสงค์	เป้าหมาย/ ผลผลิตโครงการ	งบประมาณและที่ผ่านมา					ตัวชี้วัด (KPI)	ผลลัพธ์ที่คาดว่าจะได้รับ	หน่วยงาน ที่รับผิดชอบ
				๒๕๖๖	๒๕๖๗	๒๕๖๘	๒๕๖๙	๒๕๗๐			
๑๓๕	อุดหนุนขยายเขตไฟฟ้าแรงต่ำ หมู่ที่ ๑๐ บ้านมารายณ์ทรงธรรม	เพื่อขยายเขตไฟฟ้าแรงต่ำ ภายในหมู่บ้าน หมู่ที่ ๑๐ ตำบลม่วงค่อม และเพื่อให้เกิดความ เป็นระเบียบเรียบร้อย สะดวกสำหรับประชาชน	ระยะทาง ๑๐๐ เมตร	๗๕,๐๐๐	๗๕,๐๐๐	๗๕,๐๐๐	๗๕,๐๐๐	๗๕,๐๐๐	ประชาชนมีไฟฟ้าใช้ร้อยละ ๑๐๐	ประชาชนได้รับ บริการด้าน ไฟฟ้าอย่างทั่วถึง ทุกครัวเรือน	กองช่าง
๑๓๖	อุดหนุนขยายเขตไฟฟ้าแรงต่ำ หมู่ที่ ๑๑ บ้านมะกอกหวานพัฒนาราษฎร์ เคราะห์	เพื่อขยายเขตไฟฟ้าแรงต่ำ ภายในหมู่บ้าน หมู่ที่ ๑๐ ตำบลม่วงค่อม และเพื่อให้เกิดความ เป็นระเบียบเรียบร้อย สะดวกสำหรับประชาชน	ระยะทาง ๑๐๐ เมตร	๗๕,๐๐๐	๗๕,๐๐๐	๗๕,๐๐๐	๗๕,๐๐๐	๗๕,๐๐๐	ประชาชนมีไฟฟ้าใช้ร้อยละ ๑๐๐	ประชาชนได้รับ บริการด้าน ไฟฟ้าอย่างทั่วถึง ทุกครัวเรือน	กองช่าง
			ย ๑.๒	๖๔,๖๘๖,๕๐๐	๖๔,๘๘๖,๕๐๐	๖๔,๘๘๖,๕๐๐	๖๔,๘๘๖,๕๐๐	๖๔,๖๘๖,๕๐๐	๗๒๔,๐๓๒,๕๐๐		



ที่	โครงการ	วัตถุประสงค์	เป้าหมาย/ ผลผลิตโครงการ	งบประมาณและที่ผ่านมา					ตัวชี้วัด (KPI)	ผลลัพธ์ที่คาดว่าจะได้รับ	หน่วยงาน ที่รับผิดชอบ
				๒๕๖๖	๒๕๖๗	๒๕๖๘	๒๕๖๙	๒๕๗๐			
๓	ทำางระบายน้ำในหมู่บ้าน หมู่๑	เพื่อแก้ไขปัญหาน้ำท่วมขังภายในหมู่บ้าน	วางระบายน้ำทั่วทั้งหมู่บ้าน	๗๐๐,๐๐๐	๗๐๐,๐๐๐	๗๐๐,๐๐๐	๗๐๐,๐๐๐	๗๐๐,๐๐๐	วางระบายน้ำ ระยะทางรวม ไม่น้อยกว่า ๑,๐๐๐ ม.	ลดปัญหา น้ำท่วมขังใน หมู่บ้าน	กองช่าง
๔	จัดทำธนาคารน้ำใต้ดิน ในหมู่ ที่๑	เพื่อแก้ไขปัญหาน้ำท่วมขังภายในหมู่บ้าน และเพิ่มปริมาณน้ำใต้ดิน	ธนาคารน้ำใต้ดินไม่น้อยกว่า ๕ แห่ง	๒๐,๐๐๐	๒๐,๐๐๐	๒๐,๐๐๐	๒๐,๐๐๐	๒๐,๐๐๐	จำนวน ธนาคารน้ำใต้ ดินที่จัดทำ	ลดปัญหา น้ำท่วมขังใน หมู่บ้าน	กองช่าง
๕	โครงการก่อสร้างวางระบาย น้ำภายในหมู่บ้าน หมู่ที่๒	เพื่อแก้ไขปัญหาน้ำท่วมขังภายในหมู่บ้าน	วางระบายน้ำทั่วทั้งหมู่บ้าน	๕๐๐,๐๐๐	๕๐๐,๐๐๐	๕๐๐,๐๐๐	๕๐๐,๐๐๐	๕๐๐,๐๐๐	ระยะทางวาง ระบายน้ำที่ ก่อสร้าง	ประชาชน ได้รับความ สะดวกใน การสัญจร	กองช่าง
๖	ชุดลอกร่องน้ำ สาย ๒๐๕ สองฝั่ง ถึงสะพาน หมู่ที่ ๓ บ้านห้วยนา	เพื่อให้ประชาชนมีน้ำ ใช้ในการเกษตรอย่าง ทั่วถึง	ขนาดกว้าง ๔ เมตร ยาว ๑,๐๐๐ เมตร ลึกเฉลี่ย ๒๐๐ เมตร	๔๐,๐๐๐	๔๐,๐๐๐	๔๐,๐๐๐	๔๐,๐๐๐	๔๐,๐๐๐	ร้อยละ ๙๐% ของเกษตรกรมี น้ำใช้เพียงพอ	ประชาชนมีน้ำ ใช้ในการเกษตร	กองช่าง/

ที่	โครงการ	วัตถุประสงค์	เป้าหมาย/ ผลผลิตโครงการ	งบประมาณและที่ผ่านมา					ตัวชี้วัด (KPI)	ผลลัพธ์ที่คาดว่าจะได้รับ	หน่วยงาน ที่รับผิดชอบ
				๒๕๖๖	๒๕๖๗	๒๕๖๘	๒๕๖๙	๒๕๗๐			
๗	ขุดลอกคลองระบายน้ำ จากหน้าฝายหมู่ ๒ ถึงเขื่อนป่าสัก	เพื่อให้ประชาชนมีน้ำ ใช้ในการเกษตรอย่าง ทั่วถึง	ขุดลอกคลอง ชลประทานหมู่ที่ ๓	๒๐๐,๐๐๐	๒๐๐,๐๐๐	๒๐๐,๐๐๐	๒๐๐,๐๐๐	๒๐๐,๐๐๐	ระยะทางใน การดำเนินการ	ประชาชนมีน้ำ ใช้ในการเกษตร	กองช่าง/
๘	ขุดลอกคลองสาธารณะ จากหน้าฝายหมู่ ๒ ถึงเขื่อนป่าสัก	เพื่อให้ประชาชนมีน้ำ ใช้ในการเกษตรอย่าง ทั่วถึง	ขุดลอกคลอง สาธารณะ หมู่ที่ ๓	๒๐๐,๐๐๐	๒๐๐,๐๐๐	๒๐๐,๐๐๐	๒๐๐,๐๐๐	๒๐๐,๐๐๐	ระยะทางใน การดำเนินการ	ประชาชนมีน้ำ ใช้ในการเกษตร	กองช่าง/
๙	ก่อสร้างฝายคันดิน คลอง ห้วยนา หมู่ที่ ๓,๙ บ้านห้วยนา	เพื่อให้ประชาชนมีน้ำ ใช้อย่างทั่วถึง	ขนาดกว้าง ๕ เมตร ยาว ๑๔ ม. สูง ๒.๕๐ เมตร	๒๐๐,๐๐๐	๒๐๐,๐๐๐	๒๐๐,๐๐๐	๒๐๐,๐๐๐	๒๐๐,๐๐๐	ร้อยละ ๙๐% ของเกษตรกรมี น้ำใช้เพียงพอ	ประชาชนมีน้ำ ใช้ในการเกษตร	กองช่าง/
๑๐	ขุดลอกฝาย ผู้ใหญ่เขียว หมู่ที่ ๓ บ้านห้วยนา	เพื่อให้ประชาชนมีน้ำ ใช้อย่างทั่วถึง	ขนาดกว้าง ๕๓ ม. ยาว ๑๑๖ เมตร ลึก ๓ เมตร จำนวน ๖๓,๔๘๐ คิว	๒๐๐,๐๐๐	๒๐๐,๐๐๐	๒๐๐,๐๐๐	๒๐๐,๐๐๐	๒๐๐,๐๐๐	ร้อยละ ๙๐% ของเกษตรกรมี น้ำใช้เพียงพอ	ประชาชนมีน้ำ ใช้ในการเกษตร	กองช่าง/
๑๑	ขุดลอกฝายน้ำล้น หมู่ที่ ๓ บ้านห้วยนา	เพื่อให้ประชาชนมีน้ำ ใช้อย่างทั่วถึง	ขนาดกว้าง ๑๕ ม. ยาว ๑๘๕ เมตร ลึก ๒ เมตร	๕๐,๐๐๐	๕๐,๐๐๐	๕๐,๐๐๐	๕๐,๐๐๐	๕๐,๐๐๐	ร้อยละ ๙๐% ของเกษตรกรมี น้ำใช้เพียงพอ	ประชาชนมีน้ำ ใช้ในการเกษตร	กองช่าง/

ที่	โครงการ	วัตถุประสงค์	เป้าหมาย/ ผลผลิตโครงการ	งบประมาณและที่ผ่านมา					ตัวชี้วัด (KPI)	ผลลัพธ์ที่คาดว่าจะได้รับ	หน่วยงาน ที่รับผิดชอบ
				๒๕๖๖	๒๕๖๗	๒๕๖๘	๒๕๖๙	๒๕๗๐			
๑๒	ก่อสร้างรางระบายน้ำภายในหมู่ที่๓	เพื่อแก้ไขปัญหา น้ำท่วมขังภายใน หมู่บ้าน	รางระบายน้ำทั่วทั้ง หมู่บ้าน	๕๐๐,๐๐๐	๕๐๐,๐๐๐	๕๐๐,๐๐๐	๕๐๐,๐๐๐	๕๐๐,๐๐๐	ระยะทางราง ระบายน้ำที่ ก่อสร้าง	ประชาชน ได้รับความ สะดวกใน การสัญจร	กองช่าง
๑๓	ก่อสร้างฝายน้ำล้น หมู่ที่ ๓ บ้านหัวนา	เพื่อให้ประชาชนมีน้ำ ใช้อย่างทั่วถึง	ขนาดสันฝายกว้าง ๔ เมตร ยาว ๑๔ เมตร สูง ๒.๕๐ เมตร	๓๐๐,๐๐๐	๓๐๐,๐๐๐	๓๐๐,๐๐๐	๓๐๐,๐๐๐	๓๐๐,๐๐๐	ร้อยละ ๙๐% ของเกษตรกรมี น้ำใช้เพียงพอ	ประชาชนมีน้ำ ใช้ในการเกษตร เพาะปลูก	กองช่าง/ เกษตรอำเภอ
๑๔	ก่อสร้างรางระบายน้ำ หมู่ที่๔	เพื่อให้การระบาย น้ำภายในหมู่บ้าน ดีขึ้น	รางระบายน้ำ คสล.	๓๐๐,๐๐๐	๓๐๐,๐๐๐	๓๐๐,๐๐๐	๓๐๐,๐๐๐	๓๐๐,๐๐๐	ระยะทางใน การก่อสร้าง	การระบาย น้ำสะดวกขึ้น ไม่อุดตันและ ท่วมขัง	กองช่าง
๑๕	ขุดลอกคลองชลประทาน สายหมู่๔เส้นใหญ่	เพื่อปรับปรุงระบบ ชลประทานให้ดีขึ้น	ลอกคลอง ชลประทานระยะทาง รวมไม่น้อยกว่า ๑,๐๐๐เมตร	๓๐๐,๐๐๐	๓๐๐,๐๐๐	๓๐๐,๐๐๐	๓๐๐,๐๐๐	๓๐๐,๐๐๐	ระยะทางใน การก่อสร้าง	การระบาย น้ำสะดวกขึ้น ไม่อุดตันและ ท่วมขัง	กองช่าง



ที่	โครงการ	วัตถุประสงค์	เป้าหมาย/ ผลผลิตโครงการ	งบประมาณและที่ผ่านมา						ตัวชี้วัด (KPI)	ผลลัพธ์ที่คาดว่าจะได้รับ	หน่วยงาน ที่รับผิดชอบ
				๒๕๖๖	๒๕๖๗	๒๕๖๘	๒๕๖๙	๒๕๗๐				
๑๖	ขุดลอกและซ่อมแซมคลองไส้ไก่เส้นนา นายประสิทธิ์ พิมพ์	เพื่อปรับปรุงระบบชลประทานให้ดีขึ้น	ขุดลอกและซ่อมแซมคอนกรีตคลองไส้ไก่ระยะทาง๒,๕๐๐เมตร	๓๕๐,๐๐๐	๓๕๐,๐๐๐	๓๕๐,๐๐๐	๓๕๐,๐๐๐	๓๕๐,๐๐๐	ระยะทางในการก่อสร้าง	ประชาชนมีน้ำใช้ในการเกษตรเพียงพอ	กองช่าง	
๑๗	โครงการวางท่อลอดถนน บริเวณใกล้บ้านนายแอ๊ด บุษผา หมู่ที่๔	เพื่อแก้ไขปัญหาน้ำท่วมขัง	วางท่อขนาด ๖๐ ซม. ลอดใต้ถนนหินคลุก	๕๐,๐๐๐	๕๐,๐๐๐	๕๐,๐๐๐	๕๐,๐๐๐	๕๐,๐๐๐	ท่อระบายน้ำตลอดถนน ๑จุด	ปัญหาน้ำท่วมขังในหมู่บ้านหมดไป	กองช่าง	
๑๘	ขุดลอกและซ่อมแซมคลองไส้ไก่เส้นไร่นายเจริญ นิมนรเพ็ง	เพื่อปรับปรุงระบบชลประทานให้ดีขึ้น	ขุดลอกและซ่อมแซมคอนกรีตคลองไส้ไกระยะทาง๒,๐๐๐เมตร	๓๐๐,๐๐๐	๓๐๐,๐๐๐	๓๐๐,๐๐๐	๓๐๐,๐๐๐	๓๐๐,๐๐๐	ระยะทางในการก่อสร้าง	ประชาชนมีน้ำใช้ในการเกษตรเพียงพอ	กองช่าง	
๑๙	ขุดลอกคลองสาธารณะและฝายชลอน้ำ หมู่ที่๕	เพื่อปรับปรุงระบบชลประทานให้ดีขึ้น	ขุดลอกคลองสาธารณะระยะทาง๒,๐๐๐เมตร	๓๐๐,๐๐๐	๓๐๐,๐๐๐	๓๐๐,๐๐๐	๓๐๐,๐๐๐	๓๐๐,๐๐๐	ระยะทางในการก่อสร้าง	ประชาชนมีน้ำใช้ในการเกษตรเพียงพอ	กองช่าง	

ที่	โครงการ	วัตถุประสงค์	เป้าหมาย/ ผลผลิตโครงการ	งบประมาณและที่ผ่านมา					ตัวชี้วัด (KPI)	ผลลัพธ์ที่คาดว่าจะได้รับ	หน่วยงาน ที่รับผิดชอบ
				๒๕๖๖	๒๕๖๗	๒๕๖๘	๒๕๖๙	๒๕๗๐			
๒๐	ขุดลอกคลองจากสะพาน หมู่ที่ ๕ หมู่ที่ ๙ (แบบมีที่พักรน้ำ) บ้านหัวหลัง	เพื่อให้ประชาชนมีน้ำใช้อย่างทั่วถึง	กว้าง ๑๒ เมตร ยาว ๑,๐๐๐ ม.ลึกโดยเฉลี่ย ๒.๐๐เมตร	๑๐๐,๐๐๐	๑๐๐,๐๐๐	๑๐๐,๐๐๐	๑๐๐,๐๐๐	๑๐๐,๐๐๐	ร้อยละ ๙๐% ของเกษตรกรมีน้ำใช้เพียงพอ	ประชาชนมีน้ำใช้ในการเกษตร	กองช่าง/ เกษตรอำเภอ
๒๑	ติดตั้งแผงโซล่าเซลล์ ๖๓๐ แผงมอเตอร์ ๒๐๐ แรงม้า พลังงานทดแทนที่โรงสูบน้ำเขื่อนป่าสักฯ อบต.ม่วงค่อม	เพื่อให้ประชาชนมีน้ำใช้อย่างทั่วถึง	จำนวน ๑ แห่ง	๘,๖๒๐,๐๐๐	๘,๖๒๐,๐๐๐	๘,๖๒๐,๐๐๐	๘,๖๒๐,๐๐๐	๘,๖๒๐,๐๐๐	ร้อยละ ๙๐% ของเกษตรกรมีน้ำใช้เพียงพอ	ประชาชนมีน้ำใช้ในการเกษตร	กองช่าง/ เกษตรอำเภอ
๒๒	ขุดลอกคลองชลประทาน หมู่ที่๖-หมู่ที่๔	เพื่อให้ประชาชนมีน้ำใช้ในการเกษตรอย่างทั่วถึง	ขุดลอกคลองสาธารณะ หมู่ที่๔	๒๐๐,๐๐๐	๒๐๐,๐๐๐	๒๐๐,๐๐๐	๒๐๐,๐๐๐	๒๐๐,๐๐๐	ระยะทางในการดำเนินการ	ประชาชนมีน้ำใช้ในการเกษตร	กองช่าง/
๒๓	ก่อสร้างรางระบายน้ำภายในหมู่บ้านหมู่ที่ ๖	เพื่อแก้ปัญหา น้ำท่วมขังและมีน้ำใช้เพื่อการเกษตร	กว้าง ๐.๑๕ ม.ลึกเฉลี่ย ๐.๕๐ เมตร ยาว ๓๐๐เมตร	๓๐๐,๐๐๐	๓๐๐,๐๐๐	๓๐๐,๐๐๐	๓๐๐,๐๐๐	๓๐๐,๐๐๐	ระยะทางในการก่อสร้าง	ประชาชนมีน้ำใช้ในการเกษตร	กองช่าง/

ที่	โครงการ	วัตถุประสงค์	เป้าหมาย/ ผลผลิตโครงการ	งบประมาณและที่ผ่านมา					ตัวชี้วัด (KPI)	ผลลัพธ์ที่คาดว่าจะได้รับ	หน่วยงาน ที่รับผิดชอบ
				๒๕๖๖	๒๕๖๗	๒๕๖๘	๒๕๖๙	๒๕๗๐			
๒๔	ก่อสร้างท่อระบายน้ำ ภายในหมู่บ้าน หมู่ที่ ๖	เพื่อแก้ปัญหา ท่วมขังและมี น้ำใช้เพื่อการ เกษตร	ท่อ คล.ขนาด ๐.๕๐ เมตร ยาว ๓๐๐เมตร	๓๐๐,๐๐๐	๓๐๐,๐๐๐	๓๐๐,๐๐๐	๓๐๐,๐๐๐	๓๐๐,๐๐๐	ระยะทางในการ ก่อสร้าง	ประชาชนมีน้ำ ใช้ในการเกษตร	กองช่าง/
๒๕	ก่อสร้างรางระบายน้ำ ภายในหมู่บ้าน หมู่ที่ ๗	เพื่อให้ประชาชนมีน้ำ ใช้อย่างทั่วถึง	กว้าง ๐.๑๕ ม. ลึกเฉลี่ย ๐.๕๐ เมตร ยาว ๔๐๐เมตร	๔๐๐,๐๐๐	๔๐๐,๐๐๐	๔๐๐,๐๐๐	๔๐๐,๐๐๐	๔๐๐,๐๐๐	ระยะทางในการ ก่อสร้าง	ประชาชนมีน้ำ ใช้ในการเกษตร	กองช่าง/
๒๖	ขุดลอกและซ่อมแซมคลองไส้ ไก่ หมู่ที่ ๗	เพื่อปรับปรุงระบบ ชลประทานให้ดีขึ้น	ขุดลอกและซ่อมแซม คอนกรีตคลองไส้ไก่ ระยะทาง ๒,๕๐๐ เมตร	๓๕๐,๐๐๐	๓๕๐,๐๐๐	๓๕๐,๐๐๐	๓๕๐,๐๐๐	๓๕๐,๐๐๐	ระยะทางใน การก่อสร้าง	ประชาชนมี น้ำใช้ในการ เกษตร เพียงพอ	กองช่าง
๒๗	ขุดลอกคลองไส้ไก่ หมู่ที่ ๑,๔,๗,๘ หมู่ที่ ๘ บ้านม่วงงาม	เพื่อให้ประชาชนมีน้ำ ใช้อย่างทั่วถึง	หมู่ที่ ๑ หมู่ที่ ๔ หมู่ที่ ๗ และหมู่ที่ ๘	๑๐๐,๐๐๐	๑๐๐,๐๐๐	๑๐๐,๐๐๐	๑๐๐,๐๐๐	๑๐๐,๐๐๐	ร้อยละ ๙๐% ของเกษตรกรมี น้ำใช้เพียงพอ	ประชาชนมีน้ำ ใช้ในการเกษตร	กองช่าง/ เกษตรอำเภอ



ที่	โครงการ	วัตถุประสงค์	เป้าหมาย/ ผลผลิตโครงการ	งบประมาณและที่ผ่านมา					ตัวชี้วัด (KPI)	ผลลัพธ์ที่คาดว่าจะได้รับ	หน่วยงาน ที่รับผิดชอบ
				๒๕๖๖	๒๕๖๗	๒๕๖๘	๒๕๖๙	๒๕๗๐			
๒๘	ชุดลอกคลองม่วงค่อม หมู่ที่ ๘ บ้านม่วงงาม	เพื่อให้ประชาชนมีน้ำ ใช้อย่างทั่วถึง	กว้าง ๑๒ เมตร ยาว ๒,๐๐๐ เมตร ลึกเฉลี่ย ๒.๐๐ เมตร	๓๐๐,๐๐๐	๓๐๐,๐๐๐	๓๐๐,๐๐๐	๓๐๐,๐๐๐	๓๐๐,๐๐๐	ร้อยละ ๙๐% ของเกษตรกรมี น้ำใช้เพียงพอ	ประชาชนมีน้ำ ใช้ในการเกษตร	กองช่าง/ เกษตรอำเภอ
๒๙	ก่อสร้างฝายน้ำล้น คล. หมู่ที่ ๘ บ้านม่วงงาม	เพื่อให้ประชาชนมีน้ำ ใช้อย่างทั่วถึง	กว้าง ๔ เมตร ยาว ๑๐ เมตร สูง ๒ เมตร	๒๐๐,๐๐๐	๒๐๐,๐๐๐	๒๐๐,๐๐๐	๒๐๐,๐๐๐	๒๐๐,๐๐๐	ร้อยละ ๙๐% ของเกษตรกรมี น้ำใช้เพียงพอ	ประชาชนมีน้ำ ใช้ในการเกษตร	กองช่าง/ เกษตรอำเภอ
๓๐	เสริมสันฝายน้ำล้น คล. หมู่ที่ ๘ บ้านม่วงงาม	เพื่อให้ประชาชนมีน้ำ ใช้อย่างทั่วถึง	กว้าง ๔ เมตร ยาว ๑๔ เมตร สูง ๑ เมตร	๕๐,๐๐๐	๕๐,๐๐๐	๕๐,๐๐๐	๕๐,๐๐๐	๕๐,๐๐๐	ร้อยละ ๙๐% ของเกษตรกรมี น้ำใช้เพียงพอ	ประชาชนมีน้ำ ใช้ในการเกษตร	กองช่าง/ เกษตรอำเภอ

ที่	โครงการ	วัตถุประสงค์	เป้าหมาย/ ผลผลิตโครงการ	งบประมาณและที่ผ่านมา					ตัวชี้วัด (KPI)	ผลลัพธ์ที่คาดว่าจะได้รับ	หน่วยงาน ที่รับผิดชอบ
				๒๕๖๖	๒๕๖๗	๒๕๖๘	๒๕๖๙	๒๕๗๐			
๓๑	ก่อสร้างรางระบายน้ำ คล. จาก นายฉลอง-บ้านนางสุณีย์ หมู่ที่ ๙ บ้านห้วยนา	เพื่อให้ประชาชนมีน้ำ ใช้อย่างทั่วถึง	กว้าง ๐.๕๐ เมตร ลึก ๐.๕๐ เมตร ยาว ๑๕๐ เมตร	๑๕๐,๐๐๐	๑๕๐,๐๐๐	๑๕๐,๐๐๐	๑๕๐,๐๐๐	๑๕๐,๐๐๐	ร้อยละ ๙๐% ของเกษตรกรมี น้ำใช้เพียงพอ	ประชาชนมีน้ำ ใช้ในการเกษตร	กองช่าง/ เกษตรอำเภอ
๓๒	ก่อสร้างรางระบายน้ำตัว B จาก นางอ้อย-บ้านนายสงคราม ประจักษ์ เขต หมู่ที่ ๙ บ้านห้วยนา	เพื่อให้ประชาชนมีน้ำ ใช้อย่างทั่วถึง	กว้าง ๐.๓๐ เมตร ลึก ๐.๕๐ เมตร ยาว ๒๐๐ เมตร	๒๐๐,๐๐๐	๒๐๐,๐๐๐	๒๐๐,๐๐๐	๒๐๐,๐๐๐	๒๐๐,๐๐๐	ร้อยละ ๙๐% ของเกษตรกรมี น้ำใช้เพียงพอ	ประชาชนมีน้ำ ใช้ในการเกษตร	กองช่าง/ เกษตรอำเภอ
๓๓	ก่อสร้างรางระบายน้ำจากศาลา ประชาคม-ถึงถนน สาย ๒๐๕	แก้ไขปัญหาทั่วทั้งพื้นที่	กว้าง ๐.๓๐ เมตร ลึก ๐.๕๐ เมตร ยาว ๒๐๐ เมตร	๒๐๐,๐๐๐	๒๐๐,๐๐๐	๒๐๐,๐๐๐	๒๐๐,๐๐๐	๒๐๐,๐๐๐	ร้อยละ ๙๐% ของเกษตรกรมี น้ำใช้เพียงพอ	แก้ไขปัญหา น้ำท่วมซ้ำซาก	กองช่าง/ เกษตรอำเภอ
๓๔	ขุดลอกคลองสาธารณะ หมู่ที่ ๑๐ บ้านนารายณ์ธรรม	เพื่อให้ประชาชนมีน้ำ ใช้อย่างทั่วถึง	กว้าง ๖ เมตร ลึกโดยเฉลี่ย ๒.๐๐ เมตร ยาว ๖๐๐ เมตร	๓๐๐,๐๐๐	๓๐๐,๐๐๐	๓๐๐,๐๐๐	๓๐๐,๐๐๐	๓๐๐,๐๐๐	ระยะทางในการ ดำเนินการ	ประชาชนมีน้ำ ใช้ในการเกษตร	กองช่าง/ เกษตรอำเภอ

ที่	โครงการ	วัตถุประสงค์	เป้าหมาย/ ผลผลิตโครงการ	งบประมาณและที่ผ่านมา						ตัวชี้วัด (KPI)	ผลลัพธ์ที่คาดว่าจะได้รับ	หน่วยงาน ที่รับผิดชอบ
				๒๕๖๖	๒๕๖๗	๒๕๖๘	๒๕๖๙	๒๕๗๐				
๓๕	ทำรางระบายน้ำสาธารณะหน้าบ้านนายลำไย ประจําเขตต์ เชื่อมต่อรางเดิม หมู่ที่ ๙	เพื่อแก้ไขปัญหาน้ำท่วมขัง ที่เกิดจากการระบายน้ำฝนไม่ทัน	วางระบายน้ำ ระยะทางยาว ๑๕๐ เมตร	๒๐๐,๐๐๐	๒๐๐,๐๐๐	๒๐๐,๐๐๐	๒๐๐,๐๐๐	๒๐๐,๐๐๐	ระยะทางที่ก่อสร้าง	ปัญหาน้ำท่วมขังในพื้นที่ดังกล่าวถูกแก้ไข	กองช่าง	
๓๖	วางระบายน้ำจากบ้านนาง มาลาตี หมู่ที่ ๑๐ ถึงถนนสาย๒๐๕	เพื่อแก้ไขปัญหาน้ำท่วมขัง ที่เกิดจากการระบายน้ำฝนไม่ทัน	วางระบายน้ำ ความยาวถึง ถนนสาย ๒๐๕	๒๐๐,๐๐๐	๒๐๐,๐๐๐	๒๐๐,๐๐๐	๒๐๐,๐๐๐	๒๐๐,๐๐๐	ระยะทางที่ก่อสร้าง	ปัญหาน้ำท่วมขังในพื้นที่ดังกล่าวถูกแก้ไข	กองช่าง	
๓๗	วางท่อระบายน้ำในหมู่บ้าน หมู่ที่๑๐	เพื่อแก้ไขปัญหาน้ำท่วมขัง ที่เกิดจากการระบายน้ำฝนไม่ทัน	ท่อระบายน้ำ ขนาด ๕๐ ซม. ระยะทางรวม ๕๐๐ เมตร	๒๐๐,๐๐๐	๒๐๐,๐๐๐	๒๐๐,๐๐๐	๒๐๐,๐๐๐	๒๐๐,๐๐๐	ระยะทางที่ก่อสร้าง	ปัญหาน้ำท่วมขังในพื้นที่ดังกล่าวถูกแก้ไข	กองช่าง	



ที่	โครงการ	วัตถุประสงค์	เป้าหมาย/ ผลผลิตโครงการ	งบประมาณและที่ผ่านมา					ตัวชี้วัด (KPI)	ผลลัพธ์ที่คาดว่าจะได้รับ	หน่วยงาน ที่รับผิดชอบ
				๒๕๖๖	๒๕๖๗	๒๕๖๘	๒๕๖๙	๒๕๗๐			
๓๘	วางท่อระบายน้ำหมู่ที่ ๑๑ ท่อ	แก้ไขปัญหา น้ำท่วมขังในหมู่บ้าน	ผลผลิตโครงการ ท่อ มอก. คสล. ชั้น ๓ ขนาด Ø ๐.๖๐ เมตร ยาว ๕๐๐ เมตร	๕๐๐,๐๐๐	๕๐๐,๐๐๐	๕๐๐,๐๐๐	๕๐๐,๐๐๐	๕๐๐,๐๐๐	ระยะทางใน การก่อสร้าง	ปัญหาน้ำท่วม ขังในหมู่บ้าน ลดลง	กองช่าง/
๓๙	สร้างรางระบายน้ำ ภายในหมู่บ้าน หมู่ที่ ๑๑	แก้ไขปัญหา น้ำท่วมขังในหมู่บ้าน	รางระบายน้ำ ขนาด กว้าง ๐.๖๐ เมตร ลึก ๑.๕ เมตร ยาว ๕๐๐ เมตร	๔๕๐,๐๐๐	๔๕๐,๐๐๐	๔๕๐,๐๐๐	๔๕๐,๐๐๐	๔๕๐,๐๐๐	ระยะทางใน การก่อสร้าง	ปัญหาน้ำท่วม ขังในหมู่บ้าน ลดลง	กองช่าง/
๔๐	ขุดลอกคลองไส้ไก่ หมู่ที่ ๑๑	เพื่อให้การชลประทาน และการระบายน้ำ ในหมู่บ้านดีขึ้น	ขุดลอกคลองไส้ไก่ ระยะทางรวม ๒,๐๐๐ เมตร	๑๐๐,๐๐๐	๑๐๐,๐๐๐	๑๐๐,๐๐๐	๑๐๐,๐๐๐	๑๐๐,๐๐๐	ระยะทางใน การดำเนินการ	ประชาชนมีน้ำ ใช้ในการเกษตร อย่างเพียงพอ	กองช่าง

รายละเอียดโครงการพัฒนา

แผนพัฒนาท้องถิ่น (พ.ศ. ๒๕๖๖ - ๒๕๗๐)

องค์การบริหารส่วนตำบลวังค่อม อำเภอชัยบาดาล จังหวัดลพบุรี

ก. ยุทธศาสตร์จังหวัดที่ ๓ พัฒนาลพบุรีเมืองสะอาด ส่งคุณภาพและความสงบสุขของบ้านเมือง

ข. ยุทธศาสตร์การพัฒนา ของ อปท. ในเขตจังหวัดลพบุรี ยุทธศาสตร์ที่ ๓ เพิ่มขีดความสามารถทางการศึกษา ศาสนา

วัฒนธรรม ประเพณีและพัฒนาคุณภาพชีวิต

ยุทธศาสตร์การพัฒนา อปท. ที่ ๒ การพัฒนาศักยภาพด้านชีวิตและสังคม

แนวทางการพัฒนาที่ ๑ การพัฒนาส่งเสริมคุณภาพชีวิตด้านสาธารณสุข

แผนงานสาธารณสุข

ที่	โครงการ	วัตถุประสงค์	เป้าหมาย/ ผลผลิตโครงการ	งบประมาณและที่ผ่านมา				ตัวชี้วัด (KPI)	ผลลัพธ์ที่คาดว่าจะได้รับ	หน่วยงานที่รับผิดชอบ
				๒๕๖๖	๒๕๖๗	๒๕๖๘	๒๕๖๙	๒๕๗๐		
๑	สมทบกองทุน สปสช.	เพื่อส่งเสริมให้ภาครัฐและประชาชนทำกิจกรรมด้านสุขภาพ	สามารถรองรับการถ่ายโอนภารกิจ ของ สปสช.ส่งเสริมด้านสุขภาพของประชาชน	๒๕๐,๐๐๐	๒๕๐,๐๐๐	๒๕๐,๐๐๐	๒๕๐,๐๐๐	๒๕๐,๐๐๐	สามารถรองรับและบริหารจัดการงาน สปสช. ให้ได้มาตรฐาน	สำนักปลัด/ งาน สาธารณสุข

ที่	โครงการ	วัตถุประสงค์	เป้าหมาย/ ผลผลิตโครงการ	งบประมาณและที่ผ่านมา					ตัวชี้วัด (KPI)	ผลลัพธ์ที่คาดว่าจะได้รับ	หน่วยงานที่รับผิดชอบ
				๒๕๖๖	๒๕๖๗	๒๕๖๘	๒๕๖๙	๒๕๗๐			
๒	การรักษาความสะอาดและสุขอนามัย	เพื่อส่งเสริมนโยบายของรัฐ เช่น การรักษาความสะอาดสุขอนามัย	รณรงค์ป้องกันให้ความรู้แก่ประชาชนด้านสุขอนามัย	๓๐,๐๐๐	๓๐,๐๐๐	๓๐,๐๐๐	๓๐,๐๐๐	๓๐,๐๐๐	จำนวนผู้รักษาความสะอาดสุขอนามัยของบ้านเมือง	ประชาชนปลอดภัยจากโรคระบาดต่างๆ	สำนักปลัด/ งาน สาธารณสุข
๓	ป้องกันและควบคุมโรคไข้เลือดออกและโรคติดต่อทั่วไป	เพื่อป้องกัน ควบคุม การแพร่ระบาดของโรคติดต่อที่อาจเกิดขึ้นในคน	จัดกิจกรรมรณรงค์ป้องกัน ควบคุมให้ความรู้แก่ประชาชนเกี่ยวกับโรคระบาด ที่แพร่ตามฤดูกาลจัดหาและบริการฉีดวัคซีน	๒๕๐,๐๐๐	๒๕๐,๐๐๐	๒๕๐,๐๐๐	๒๕๐,๐๐๐	๒๕๐,๐๐๐	ร้อยละ ๙๐ ของผู้เป็นไข้เลือดออก และโรคติดต่อทั่วไป	ประชาชนปลอดภัยจากโรคระบาดต่างๆ	สำนักปลัด/ งาน สาธารณสุข
๔	จัดซื้อวัสดุวิทยาศาสตร์และการแพทย์	เพื่อป้องกันและควบคุมโรค	เพื่อควบคุมโรค เช่น นํ้ายา พ่นหมอกควัน,ทรายอะเบท ฯลฯ	๒๐๐,๐๐๐	๒๐๐,๐๐๐	๒๐๐,๐๐๐	๒๐๐,๐๐๐	๒๐๐,๐๐๐	ร้อยละ ๙๐ ของการควบคุมโรคระบาด	ประชาชนไม่เป็นโรคติดต่อจากการแพร่ระบาด	สำนักปลัด/ งาน สาธารณสุข



ที่	โครงการ	วัตถุประสงค์	เป้าหมาย/ ผลผลิตโครงการ	งบประมาณและที่ผ่านมา					ตัวชี้วัด (KPI)	ผลลัพธ์ที่คาดว่าจะได้รับ	หน่วยงานที่รับผิดชอบ
				๒๕๖๖	๒๕๖๗	๒๕๖๘	๒๕๖๙	๒๕๗๐			
๕	โครงการรณรงค์และฉีดวัคซีนป้องกันโรคพิษสุนัขบ้า	เพื่อรณรงค์ ป้องกันโรคพิษสุนัขบ้าในพื้นที่ตำบลม่วงค่อม	สำรวจและฉีดวัคซีนป้องกันโรคพิษสุนัขบ้าจำนวน ๑๑ หมู่บ้าน	๑๐๐,๐๐๐	๑๐๐,๐๐๐	๑๐๐,๐๐๐	๑๐๐,๐๐๐	๑๐๐,๐๐๐	เพื่อรณรงค์ การฉีดวัคซีนโรคพิษสุนัขบ้าร้อยละ ๘๐	จำนวนโรคพิษสุนัขบ้าลดลง น้อยลง	สำนักปลัด/ งาน สาธารณสุข
๖	สนับสนุน คณะกรรมการหมู่บ้าน หมู่ที่ ๑-๑๑ ตำบลม่วงค่อม	ส่งเสริมให้ประชาชนมีสุขภาพร่างกายสมบูรณ์และแข็งแรง	จำนวน ๑๑ หมู่บ้าน	๒๒๐,๐๐๐	๒๒๐,๐๐๐	๒๒๐,๐๐๐	๒๒๐,๐๐๐	๒๒๐,๐๐๐	ร้อยละ ๙๐ ของจำนวน อสม. ตำบลม่วงค่อม	กระตุ้นให้ประชาชนใส่ใจในการดูแลสุขภาพ	สำนักปลัด/ งาน สาธารณสุข
๗	ส่งเสริมศักยภาพ อสม. ตำบลม่วงค่อม	ส่งเสริมให้ อสม. มีความรู้ ความสามารถเพิ่มเติม	จำนวน ๑๑ หมู่บ้าน	๑๐๐,๐๐๐	๑๐๐,๐๐๐	๑๐๐,๐๐๐	๑๐๐,๐๐๐	๑๐๐,๐๐๐	ร้อยละ ๙๐ ของจำนวน อสม. ตำบลม่วงค่อม	กระตุ้นให้ อสม. มีความรู้ความสามารถเพิ่มขึ้น	สำนักปลัด/ งาน สาธารณสุข
๘	สนับสนุนดูแลผู้สูงอายุและผู้ป่วยติดเตียงและผู้ด้อยโอกาส ตำบลม่วงค่อม ระยะเวลา	เพื่อส่งเสริมให้ผู้สูงอายุผู้ป่วยติดเตียง ผู้ด้อยโอกาสผู้ที่มีภาวะพึ่งพิงมีสุขภาพที่ดีขึ้น	จำนวน ๑๑ หมู่บ้าน	๑๐๐,๐๐๐	๑๐๐,๐๐๐	๑๐๐,๐๐๐	๑๐๐,๐๐๐	๑๐๐,๐๐๐	ร้อยละ ๙๐ ของผู้ที่มีภาวะพึ่งพิงที่ได้รับการดูแลอย่างทั่วถึง	ผู้ที่มีภาวะพึ่งพิงได้รับการดูแลอย่างทั่วถึง	สำนักปลัด/ กรรมการหมู่บ้าน

ที่	โครงการ	วัตถุประสงค์	เป้าหมาย/ ผลผลิตโครงการ	งบประมาณและที่ผ่านมา						ตัวชี้วัด (KPI)	ผลลัพธ์ที่คาดว่าจะได้รับ	หน่วยงานที่รับผิดชอบ
				๒๕๖๖	๒๕๖๗	๒๕๖๘	๒๕๖๙	๒๕๗๐				
๙	การให้ความช่วยเหลือผู้ประสบภัยธรรมชาติ	เพื่อเป็นการช่วยเหลือเบื้องต้นแก่ประชาชนที่ประสบภัยธรรมชาติ	จำนวน ๑๑ หมู่บ้าน	๕๐๐,๐๐๐	๕๐๐,๐๐๐	๕๐๐,๐๐๐	๕๐๐,๐๐๐	๕๐๐,๐๐๐	ร้อยละ ๙๐ ของผู้ประสบภัยที่ได้รับการช่วยเหลือ	ประชาชนได้รับความช่วยเหลือเบื้องต้นในการบรรเทาความเดือดร้อน	สำนักงานปลัด	
๑๐	สนับสนุนโครงการตามแนวพระราชดำริ ด้านสาธารณสุข	เพื่อส่งเสริมให้ประชาชนทั้ง ๑๑ หมู่บ้านได้รับการดูแลด้านสุขภาพอย่างทั่วถึง	โครงการ/กิจกรรมด้านสาธารณสุข อย่างน้อยหมู่บ้านละ ๓ โครงการ	๕๕๐,๐๐๐	๕๕๐,๐๐๐	๕๕๐,๐๐๐	๕๕๐,๐๐๐	๕๕๐,๐๐๐	จำนวนโครงการ/กิจกรรมที่ดำเนินการ	ประชาชนมีสุขภาพที่ดีขึ้น	สำนักงานปลัด/กรรมการหมู่บ้าน	
				๒,๓๐๐,๐๐๐	๒,๓๐๐,๐๐๐	๒,๓๐๐,๐๐๐	๒,๓๐๐,๐๐๐	๒,๓๐๐,๐๐๐	๑๑,๕๐๐,๐๐๐			

รายละเอียดโครงการพัฒนา

แผนพัฒนาท้องถิ่นสี่ปี (พ.ศ. ๒๕๖๖ - ๒๕๗๐)

องค์การบริหารส่วนตำบลม่วงค่อม อำเภอยะบะดา จังหวัตลพบุรี

ก. ยุทธศาสตร์จังหวัดที่ ๓ พัฒนาลพบุรีเมืองสะอาด สังคมคุณภาพและความสงบสุขของบ้านเมือง

ข. ยุทธศาสตร์การพัฒนา ของ อปท.ในเขตจังหวัดลพบุรี ยุทธศาสตร์ที่ ๓ เพิ่มขีดความสามารถทางการศึกษา ศาสนา

วัฒนธรรม ประเพณีและพัฒนาคุณภาพชีวิต

ยุทธศาสตร์การพัฒนา อปท. ที่ ๒ การพัฒนาศักยภาพด้านชีวิตและสังคม

แนวทางการพัฒนาที่ ๒ การพัฒนาส่งเสริมและสนับสนุนการประกอบอาชีพต่างๆ

แผนงานสร้างความเข้มแข็งชุมชน

ที่	โครงการ	วัตถุประสงค์	เป้าหมาย/ ผลผลิตโครงการ	งบประมาณและที่ผ่านมา				ตัวชี้วัด (KPI)	ผลลัพธ์ที่คาดว่าจะได้รับ	หน่วยงาน รับผิดชอบ
				๒๕๖๖	๒๕๖๗	๒๕๖๘	๒๕๖๙	๒๕๗๐		
๑	การช่วยเหลือผู้สูงอายุ ผู้พิการ และผู้ถูกทอดทิ้ง ตำบลม่วงค่อม	เพื่อให้ผู้สูงอายุ ผู้พิการ และผู้ถูกทอดทิ้งที่ไม่สามารถช่วยเหลือตนเองได้	ผู้สูงอายุ ผู้พิการ และผู้ถูกทอดทิ้ง ที่สามารถช่วยเหลือตนเองได้โดยลำพัง	๕๕๐,๐๐๐	๕๕๐,๐๐๐	๕๕๐,๐๐๐	๕๕๐,๐๐๐	๕๕๐,๐๐๐	จำนวนผู้สูงอายุ ผู้พิการและผู้ถูกทอดทิ้ง ได้รับการดูแล	สำนักปลัด/ งานพัฒนา ชุมชน



ที่	โครงการ	วัตถุประสงค์	เป้าหมาย/ ผลผลิตโครงการ	งบประมาณและที่ผ่านมา						ตัวชี้วัด (KPI)	ผลลัพธ์ที่คาดว่าจะได้รับ	หน่วยงาน ที่รับผิดชอบ
				๒๕๖๖	๒๕๖๗	๒๕๖๘	๒๕๖๙	๒๕๗๐				
๒	เสริมสร้างครอบครัวอบอุ่น ตำบลม่วงค่อม	เพื่อสร้างความเข้ม แข็งให้กับครอบครัว	เด็กและเยาวชน สตรีใน พื้นที่ตำบลม่วงค่อม	๒๐,๐๐๐	๒๐,๐๐๐	๒๐,๐๐๐	๒๐,๐๐๐	๒๐,๐๐๐	จำนวนครอบครัว อบอุ่นที่เข้าร่วม กิจกรรม	ครอบครัวใน ชุมชนมีความ เข้มแข็ง	สำนักปลัด/ งานพัฒนา ชุมชน	
๓	สนับสนุนการดำเนินกิจกรรมของ สภาเด็กและเยาวชนตำบล ม่วงค่อม	เพื่อให้เด็กและ เยาวชนมีการแสดง ออกถึงความคิด ความสามารถ	เด็กและเยาวชน ในตำบล ม่วงค่อม	๕๕,๐๐๐	๕๕,๐๐๐	๕๕,๐๐๐	๕๕,๐๐๐	๕๕,๐๐๐	จำนวนเด็กและ เยาวชนที่ร่วม กิจกรรม	เด็ก และเยาวชน ได้แสดงออกถึง ความคิดริเริ่ม และสร้างสรรค์	สำนักปลัด/ งานพัฒนา ชุมชน	
๔	พัฒนาสตรีและครอบครัว ตำบล ม่วงค่อม	ส่งเสริมการมีส่วน ร่วมของสตรีใน การเมืองระดับ ท้องถิ่น	เด็กและเยาวชน สตรี ตำบล ม่วงค่อม	๒๐,๐๐๐	๒๐,๐๐๐	๒๐,๐๐๐	๒๐,๐๐๐	๒๐,๐๐๐	จำนวนสตรีและ ครอบครัวที่ได้รับ การพัฒนา	มีการคุ้มครอง พิทักษ์สิทธิสตรี ส่งเสริมความ เข้มแข็งของ สถาบันครอบครัว	สำนักปลัด/ งานพัฒนา ชุมชน	

ที่	โครงการ	วัตถุประสงค์	เป้าหมาย/ ผลผลิตโครงการ	งบประมาณและที่ผ่านมา						ตัวชี้วัด (KPI)	ผลลัพธ์ที่คาดว่าจะได้รับ	หน่วยงาน ที่รับผิดชอบ
				๒๕๖๖	๒๕๖๗	๒๕๖๘	๒๕๖๙	๒๕๗๐				
๕	โครงการฟื้นฟูสุขภาพผู้สูงอายุ ผู้พิการ ผู้ป่วยติดเตียง และผู้ที่มีภาวะพึ่งพิง	เพื่อให้ผู้สูงอายุ ผู้พิการและผู้ป่วย ติดเตียง มีคุณภาพชีวิตที่ดีขึ้น	จัดบริการ นวดแผนไทยและ กายภาพบำบัด เพื่อฟื้นฟูร่างกาย ให้ ผู้สูงอายุ ผู้พิการ และผู้ที่มีภาวะพึ่งพิง	๑๐๐,๐๐๐	๑๐๐,๐๐๐	๑๐๐,๐๐๐	๑๐๐,๐๐๐	๑๐๐,๐๐๐	จำนวนไม่น้อยกว่า สัปดาห์ละ ๑ ครั้ง	กลุ่มเป้าหมาย ของโครงการ มี สุขภาพร่างกาย ที่ดีขึ้น	สำนักปลัด/ งานพัฒนา ชุมชน	
๖	โรงเรียนผู้สูงอายุ ตำบลม่วงคอม	เพื่อให้ผู้สูงอายุได้รับการดูแล	ผู้สูงอายุตำบลม่วงคอม จำนวน ๑๑ หมู่บ้าน	๒๐๐,๐๐๐	๒๐๐,๐๐๐	๒๐๐,๐๐๐	๒๐๐,๐๐๐	๒๐๐,๐๐๐	จำนวนผู้สูงอายุ ที่ร่วมกิจกรรม	ผู้สูงอายุ ได้รับ การดูแล และ ได้พบปะกัน	สำนักปลัด/ งานพัฒนา ชุมชน	
๗	พัฒนาคุณภาพชีวิตผู้สูงอายุ ทำบุญ ไหว้พระ ตำบลม่วงคอม	เพื่อให้ผู้สูงอายุได้รับการพัฒนาคุณภาพชีวิตและได้รับการส่งเสริมด้านศาสนา	ผู้สูงอายุตำบลม่วงคอม จำนวน ๑๑ หมู่บ้าน	๒๕๐,๐๐๐	๒๕๐,๐๐๐	๓๐๐,๐๐๐	๓๐๐,๐๐๐	๓๐๐,๐๐๐	จำนวนผู้สูงอายุที่ เข้าร่วมกิจกรรม พัฒนาคุณภาพชีวิต	เพื่อให้ผู้สูงอายุ ได้รับการพัฒนา คุณภาพชีวิตและ ด้านศาสนา	สำนักปลัด/ งานพัฒนา ชุมชน	
๘	บ้านเกิดไถ้องครำขันย	เพื่อให้ผู้เฒ่าผู้แก่ได้อยู่อาศัย ภายใต้นับถวญมวงคอม	ผู้เฒ่าผู้แก่ ผู้ด้อยโอกาส ตำบลม่วงคอม	๕๐,๐๐๐	๕๐,๐๐๐	๕๐,๐๐๐	๕๐,๐๐๐	๕๐,๐๐๐	จำนวนครัวเรือนที่ ได้รับการช่วยเหลือ	ผู้สูงอายุที่มีอยู่ อาศัยและมีความ เป็นอยู่ที่ดีขึ้น	สำนักปลัด/ กองช่าง	

ที่	โครงการ	วัตถุประสงค์	เป้าหมาย/ ผลผลิตโครงการ	งบประมาณและที่ผ่านมา						ตัวชี้วัด (KPI)	ผลลัพธ์ที่คาดว่าจะได้รับ	หน่วยงาน ที่รับผิดชอบ
				๒๕๖๖	๒๕๖๗	๒๕๖๘	๒๕๖๙	๒๕๗๐				
๙	โครงการวัยใส ใส่ใจทำดี	เพื่อปลูกฝังให้เยาวชน เป็นคนดี รู้จักหน้าที่ ของการเป็นพลเมือง ที่ดี	อบรมให้ความรู้ และความ สำคัญของการทำความดี และการเป็นพลเมืองที่ดีของ สังคม	๕๐,๐๐๐	๕๐,๐๐๐	๕๐,๐๐๐	๕๐,๐๐๐	๕๐,๐๐๐	จำนวนเยาวชนที่ เข้าร่วมโครงการ	เยาวชนในพื้นที่ มีความรู้ความ เข้าใจในหน้าที่ ของการเป็น พลเมืองที่ดี	สำนักปลัด/ งานพัฒนา ชุมชน	
๑๐	ส่งเสริมรายได้ นักเรียน นักศึกษา ช่วงปิดภาคเรียน	เพื่อสนับสนุน นักเรียนนักศึกษา มีรายได้เพื่อนำไป เป็นค่าใช้จ่ายใน การเรียนและใช้ เวลาว่างให้เกิด ประโยชน์	นักเรียน นักศึกษาเข้ามา ทำงานในช่วงปิดภาคเรียน	๓๐,๐๐๐	๓๐,๐๐๐	๓๐,๐๐๐	๓๐,๐๐๐	๓๐,๐๐๐	ร้อยละ ๙๐ ของ เด็กนักเรียนที่ได้ รับการฝึกงาน	ลดภาระค่าใช้จ่าย ให้ผู้ปกครอง เศรษฐกิจมีการ ขยายตัวขึ้น	สำนักปลัด/ งาน พัฒนาชุมชน	
๑๑	ส่งเสริมกองทุนสวัสดิการชุมชน ตามหลักปรัชญาของเศรษฐกิจ พอเพียง	เพื่อเป็นการส่งเสริม ให้ประชาชนรู้จัก การออกเพื่อช่วย เหลือคนในชุมชน	สนับสนุนการจัดตั้งกองทุน สวัสดิการชุมชน ภายใน ตำบลม่วงค่อม	๒๐,๐๐๐	๒๐,๐๐๐	๒๐,๐๐๐	๒๐,๐๐๐	๒๐,๐๐๐	โครงการมีผลการ ดำเนินงานและ ผ่านการประเมิน ไม่น้อยกว่า ๘๐%	ชุมชนมีความ เข้มแข็ง สามารถ ช่วยเหลือซึ่งกัน และกันได้	สำนักปลัด/ งาน พัฒนาชุมชน	



ที่	โครงการ	วัตถุประสงค์	เป้าหมาย/ ผลผลิตโครงการ	งบประมาณและที่ผ่านมา					ตัวชี้วัด (KPI)	ผลลัพธ์ที่คาดว่าจะได้รับ	หน่วยงาน ที่รับผิดชอบ
				๒๕๖๖	๒๕๖๗	๒๕๖๘	๒๕๖๙	๒๕๗๐			
๑๒	ส่งเสริมการค้าแยกขยะครัวเรือน และชุมชน ภายในตำบลม่วงค่อม	ส่งเสริมการค้าแยก ขยะครัวเรือนและ ชุมชน	ประชาชนในตำบลม่วงค่อม ไม่น้อยกว่า ๖,๐๐๐ คน	๑๐๐,๐๐๐	๑๐๐,๐๐๐	๑๐๐,๐๐๐	๑๐๐,๐๐๐	๑๐๐,๐๐๐	โครงการมีผลการ ดำเนินงานและ ผ่านการประเมิน ไม่น้อยกว่า ๘๐%	ประชาชนรู้จัก คัดแยกขยะกลับ มาใช้ใหม่ได้ และ ลดปริมาณขยะลง	สำนักปลัด
๑๓	ส่งเสริมความรู้ ความเข้าใจ หลักปรัชญาของเศรษฐกิจพอเพียง ให้แก่ผู้บริหารบุคลากรท้องถิ่น หมู่บ้าน/ชุมชน/ประชาชนทั่วไป	เพื่อส่งเสริมความเข้าใจหลักปรัชญาของ เศรษฐกิจพอเพียงแก่ ผู้บริหาร บุคลากร หมู่บ้าน/ชุมชน/ ประชาชนทั่วไป	ส่งเสริมฝึกอบรม เช่น ผู้บริหาร/บุคลากร หมู่บ้าน/ชุมชน/ประชาชน ทั่วไป	๑๐,๐๐๐	๑๐,๐๐๐	๑๐,๐๐๐	๑๐,๐๐๐	๑๐,๐๐๐	ร้อยละของ โครงการที่ผ่าน การประเมินตาม วัตถุประสงค์ ร้อยละ ๙๐	บุคลากรมีความ เข้าใจหลักปรัชญา ของเศรษฐกิจ พอเพียง	สำนักปลัด
๑๔	ส่งเสริมอาชีพกลุ่มแม่บ้านตำบล ม่วงค่อม	เพื่อส่งเสริมอาชีพ และสร้างรายได้ให้ กับชุมชน	ส่งเสริมอาชีพแม่บ้าน เช่น ถักเชือกป่านมะนิลา อาหารแปรรูป (ปลาร้า) ผ้าบาติก ฯลฯ	๑๐๐,๐๐๐	๑๐๐,๐๐๐	๑๐๐,๐๐๐	๑๐๐,๐๐๐	๑๐๐,๐๐๐	จำนวนกลุ่มที่ สนับสนุน	กลุ่มแม่บ้านมี รายได้เพิ่มมาก ขึ้นและลดค่า ใช้จ่าย	สำนักปลัด/ งาน พัฒนาชุมชน

ที่	โครงการ	วัตถุประสงค์	เป้าหมาย/ ผลผลิตโครงการ	งบประมาณและที่ผ่านมา						ตัวชี้วัด (KPI)	ผลลัพธ์ที่คาดว่าจะได้รับ	หน่วยงาน ที่รับผิดชอบ
				๒๕๖๖	๒๕๖๗	๒๕๖๘	๒๕๖๙	๒๕๗๐				
๑๕	โครงการฝึกอบรมอาชีพการเกษตรหมู่ที่ ๑-๑๑ ตำบลม่วงค่อม	เพื่อให้ราษฎรมีความรู้ความเข้าใจในการทำเกษตร	เกษตรกรตำบลม่วงค่อม	๑๐๐,๐๐๐	๑๐๐,๐๐๐	๑๐๐,๐๐๐	๑๐๐,๐๐๐	๑๐๐,๐๐๐	ร้อยละ ๙๐ ของเกษตรกรที่เข้าร่วมโครงการ	ราษฎรมีความรู้ความเข้าใจในการเกษตรดีขึ้น	สำนักปลัด/เกษตรอำเภอ	
๑๖	โครงการส่งเสริมให้ความรู้การเกษตรและจัดอบรมศึกษาดูงานหมู่ที่ ๑-๑๑ ตำบลม่วงค่อม	เพื่อให้ราษฎรมีความรู้ความเข้าใจในการทำเกษตร	เกษตรกรตำบลม่วงค่อม	๑๐๐,๐๐๐	๑๐๐,๐๐๐	๑๐๐,๐๐๐	๑๐๐,๐๐๐	๑๐๐,๐๐๐	ร้อยละ ๙๐ ของเกษตรกรที่เข้าร่วมโครงการ	ราษฎรมีความรู้ความเข้าใจในการเกษตรมากขึ้น	สำนักปลัด/เกษตรอำเภอ	
๑๗	สนับสนุนเมล็ดพันธุ์พืชผักสวนครัวไว้ได้ ตำบลม่วงค่อม	เพื่อให้ประชาชนเข้าถึงการประกอบอาชีพและรายได้ที่เพียงพอ	หมู่ ๑-๑๑ ตำบลม่วงค่อม	๒๐,๐๐๐	๒๐,๐๐๐	๒๐,๐๐๐	๒๐,๐๐๐	๒๐,๐๐๐	ร้อยละ ๙๐% ของของผู้ประกอบอาชีพมีรายได้ที่เพียงพอ	ประชาชนมีการประกอบอาชีพและรายได้ที่เพียงพอ	สำนักปลัด/เกษตรอำเภอ	

ที่	โครงการ	วัตถุประสงค์	เป้าหมาย/ ผลผลิตโครงการ	งบประมาณและที่ผ่านมา						ตัวชี้วัด (KPI)	ผลลัพธ์ที่คาดว่าจะได้รับ	หน่วยงาน ที่รับผิดชอบ
				๒๕๖๖	๒๕๖๗	๒๕๖๘	๒๕๖๙	๒๕๗๐				
๑๘	ส่งเสริมอาชีพตามแนวปรัชญาเศรษฐกิจพอเพียง	เพื่อให้ประชาชนเข้าถึงการประกอบอาชีพและรายได้ที่เพียงพอ	หมู่ ๑-๑๑ ตำบลม่วงค่อม	๓๓๐,๐๐๐	๓๓๐,๐๐๐	๓๓๐,๐๐๐	๓๓๐,๐๐๐	๓๓๐,๐๐๐	จำนวนประชาชนที่เข้าร่วม	ประชาชนมีการประกอบอาชีพและรายได้ที่เพียงพอ	สำนักปลัด	
๑๙	สนับสนุนการเกษตรเพื่ออาหารกลางวัน หมู่ที่ ๑๑	เพื่อให้มีพืชผักสวนครัวไว้บริโภคในครัวเรือน	หมู่ ๑-๑๑ ตำบลม่วงค่อม	๒๐,๐๐๐	๒๐,๐๐๐	๒๐,๐๐๐	๒๐,๐๐๐	๒๐,๐๐๐	ร้อยละ ๙๐% ของประชาชน	ประชาชนประหยัดค่าใช้จ่ายในครัวเรือน	สำนักปลัด/ เกษตรอำเภอ	
๒๐	สนับสนุนอาชีพทางการเกษตร หมู่ที่ ๑๑	เพื่อให้มีพืชผักสวนครัวไว้บริโภคในครัวเรือน	หมู่ที่ ๑๑ ตำบลม่วงค่อม	๒๐,๐๐๐	๒๐,๐๐๐	๒๐,๐๐๐	๒๐,๐๐๐	๒๐,๐๐๐	ร้อยละ ๙๐ ของประชาชน	ประชาชนประหยัดค่าใช้จ่ายในครัวเรือน	สำนักปลัด/ เกษตรอำเภอ	
๒๑	ก่อสร้างศูนย์ IT ประจำหมู่บ้าน หมู่ที่ ๑๐ บ้านนารายณ์ทรงธรรม	เพื่อให้ประชาชนได้เรียนรู้ระบบเทคโนโลยีที่ทันสมัย	ประชาชนในชุมชน	๑,๕๐๐,๐๐๐	๑,๕๐๐,๐๐๐	๑,๕๐๐,๐๐๐	๑,๕๐๐,๐๐๐	๑,๕๐๐,๐๐๐	ร้อยละ ๘๐ ของประชาชนได้ใช้ประโยชน์	ประชาชนมีเครื่องมือในการเรียนรู้ที่ทันสมัย	สำนักปลัด	



ที่	โครงการ	วัตถุประสงค์	เป้าหมาย/ ผลผลิตโครงการ	งบประมาณและที่ผ่านมา						ตัวชี้วัด (KPI)	ผลลัพธ์ที่คาดว่าจะได้รับ	หน่วยงาน ที่รับผิดชอบ
				๒๕๖๖	๒๕๖๗	๒๕๖๘	๒๕๖๙	๒๕๗๐				
๒๒	ส่งเสริมอาชีพผลิตภัณฑ์อาหาร	เพื่อส่งเสริมอาชีพ กับชุมชน	ส่งเสริมอาชีพชาวบ้าน อาหาร	๑๐,๐๐๐	๑๐,๐๐๐	๑๐,๐๐๐	๑๐,๐๐๐	๑๐,๐๐๐	จำนวนกลุ่มที่	ชาวบ้านมี ขึ้นและลดค่า ใช้จ่าย	สำนักปลัด/ พัฒนาชุมชน	
๒๓	ส่งเสริมอาชีพกลุ่ม กลุ่มทำไข่เค็มจากดิน จอมปลวก หมู่ที่ ๔	เพื่อส่งเสริมอาชีพ และสร้างรายได้ให้ กับชุมชน	ส่งเสริมกลุ่มอาชีพ ทำไข่เค็ม	๕๐,๐๐๐	๕๐,๐๐๐	๕๐,๐๐๐	๕๐,๐๐๐	๕๐,๐๐๐	จำนวนกลุ่มที่ สนับสนุน	ชาวบ้านมี รายได้เพิ่มมาก ขึ้น	สำนักปลัด/ งาน พัฒนาชุมชน	
๒๔	ส่งเสริมอาชีพกลุ่มแม่บ้าน หมู่ที่ ๖	เพื่อส่งเสริมอาชีพ และสร้างรายได้ให้ กับชุมชน	ส่งเสริมอาชีพแม่บ้าน เช่น ทำเป็ดจากเศษผ้า ทำไม้กวาด อาหารแปรรูป	๑๑๐,๐๐๐	๑๑๐,๐๐๐	๑๑๐,๐๐๐	๑๑๐,๐๐๐	๑๑๐,๐๐๐	จำนวนกลุ่มที่ สนับสนุน	กลุ่มแม่บ้านมี รายได้เพิ่มมาก ขึ้นและลดค่า ใช้จ่าย	สำนักปลัด/ งาน พัฒนาชุมชน	
๒๕	ส่งเสริมอาชีพชาวบ้าน หมู่ที่ ๘	เพื่อส่งเสริมอาชีพ และสร้างรายได้ให้ กับชุมชน	ส่งเสริมอาชีพแม่บ้าน เช่น สีนคั่วtop อาหารแปรรูป ทอดผ้า ฯลฯ	๑๑๐,๐๐๐	๑๑๐,๐๐๐	๑๑๐,๐๐๐	๑๑๐,๐๐๐	๑๑๐,๐๐๐	จำนวนกลุ่มที่ สนับสนุน	กลุ่มแม่บ้านมี รายได้เพิ่มมาก ขึ้น	สำนักปลัด/ งาน พัฒนาชุมชน	
				๓,๙๓๕,๐๐๐	๓,๙๓๕,๐๐๐	๓,๙๕๕,๐๐๐	๓,๙๕๕,๐๐๐	๓,๙๕๕,๐๐๐	๑๙,๘๒๕,๐๐๐			

๒๒

**รายละเอียดโครงการพัฒนา**  
**แผนพัฒนาท้องถิ่นสี่ปี (พ.ศ. ๒๕๖๖ - ๒๕๗๐)**  
**องค์การบริหารส่วนตำบลม่วงค่อม อำเภอยะบะดาตล จังหวัดลพบุรี**

- ก. ยุทธศาสตร์จังหวัดที่ ๑ สร้างมูลค่าเพิ่มด้านอาหารปลอดภัย
- ข. ยุทธศาสตร์การพัฒนา ของ อปท.ในเขตจังหวัดลพบุรี ยุทธศาสตร์ที่ ๑ พัฒนาศักยภาพทางเศรษฐกิจเชิงสร้างสรรค์
- ยุทธศาสตร์การพัฒนา อปท. ที่ ๒ การพัฒนาศักยภาพด้านชีวิตและสังคม
- แนวทางการพัฒนาที่ ๓ การพัฒนาส่งเสริมและสนับสนุนด้านการเกษตร

**แผนงานการเกษตร**

ที่	โครงการ	วัตถุประสงค์	เป้าหมาย/ ผลผลิตโครงการ	งบประมาณและที่ผ่านมา					ตัวชี้วัด (KPI)	ผลลัพธ์ที่คาดว่าจะได้รับ	หน่วยงาน ที่รับผิดชอบ
				๒๕๖๖	๒๕๖๗	๒๕๖๘	๒๕๖๙	๒๕๗๐			
๑	ส่งเสริมกลุ่มเกษตรกรอินทรีย์ ตามแนวทางการเศรษฐกิจพอเพียง	เพื่อส่งเสริมให้ประชาชน ปลูกฝังการลดต้นทุน การผลิตลดการซื้อสาร เคมีเพื่อใช้ชีวิตอย่าง พอเพียง	ฝึกอบรมกลุ่มเกษตรกรอินทรีย์ เช่น ปุ๋ยหมักชีวภาพ	๒๐,๐๐๐	๒๐,๐๐๐	๒๐,๐๐๐	๒๐,๐๐๐	๒๐,๐๐๐	โครงการมีผลการ ดำเนินงานและ ผ่านการประเมิน ไม่น้อยกว่า ๙๐%	กลุ่มเกษตรกรลด ต้นทุนในการ ผลิต ลดการซื้อ สารเคมีเพื่อใช้ ชีวิตอย่างพอเพียง	สำนักงานปลัด/ เกษตรอำเภอ

ที่	โครงการ	วัตถุประสงค์	เป้าหมาย/ ผลผลิตโครงการ	งบประมาณและที่ผ่านมา					ตัวชี้วัด (KPI)	ผลลัพธ์ที่คาดว่าจะได้รับ	หน่วยงาน ที่รับผิดชอบ
				๒๕๖๖	๒๕๖๗	๒๕๖๘	๒๕๖๙	๒๕๗๐			
๒	ส่งเสริมกลุ่มอาชีพเกษตรกร ตามหลักปรัชญาของเศรษฐกิจ พอเพียง	เพื่อส่งเสริมอาชีพและ สร้างรายได้ให้กับ ชุมชน	ส่งเสริมอาชีพกลุ่มเข้ม แข็งไปพันธุฯ เกษตร เลี้ยงแพะ เลี้ยงโค กระบือ ปลูกพืชผักสวนครัว ฯลฯ	๒๒๐,๐๐๐	๒๒๐,๐๐๐	๒๒๐,๐๐๐	๒๒๐,๐๐๐	๒๒๐,๐๐๐	โครงการมีผลการ ดำเนินงานและ ผ่านการประเมิน ไม่น้อยกว่า ๘๐%	กลุ่มเกษตรมี รายได้เพิ่มขึ้น	สำนักงานปลัด/ ปศุสัตว์ อำเภอ
๓	ส่งเสริมสนับสนุนให้ความรู้แก่ เกษตรกรในการทำการเกษตร ผสมผสานหรือไร่นาสวนผสม ตามหลักปรัชญาเศรษฐกิจพอ เพียง	เพื่อส่งเสริมอาชีพและ สร้างรายได้ให้กับ ชุมชน	ผู้บริหาร สมาชิกสภาฯ ผู้นำ ชุมชน พนักงาน ลูกจ้างและ ประชาชนในตำบลม่วงค่อม	๓๐,๐๐๐	๓๐,๐๐๐	๓๐,๐๐๐	๓๐,๐๐๐	๓๐,๐๐๐	ร้อยละ ๘๐ ของ ผู้เข้าร่วมกิจกรรม ได้รับความรู้ กับและช่วยเหลือ ตัวเองได้	ประชาชนมีความรู้ ความสามารถป้องกัน และช่วยเหลือ ตัวเองได้	สำนักงานปลัด
๔	ฝึกอบรมเกษตรกรผู้เลี้ยงไก่ไข่	เพื่อส่งเสริมอาชีพและ สร้างรายได้ให้กับ ชุมชน	ส่งเสริมฝึกอบรมแก่ผู้บริหาร บุคลากร หมู่บ้าน/ชุมชน/ ประชาชนทั่วไป	๑๐,๐๐๐	๑๐,๐๐๐	๑๐,๐๐๐	๑๐,๐๐๐	๑๐,๐๐๐	ร้อยละของ โครงการที่ผ่าน การประเมินตาม วัตถุประสงค์ ร้อยละ ๘๐	บุคลากรมีความ เข้าใจหลักปรัชญา ของเศรษฐกิจ พอเพียง	สำนักงานปลัด



ที่	โครงการ	วัตถุประสงค์	เป้าหมาย/ ผลผลิตโครงการ	งบประมาณและที่ผ่านมา						ตัวชี้วัด (KPI)	ผลลัพธ์ที่คาดว่าจะได้รับ	หน่วยงาน ที่รับผิดชอบ
				๒๕๖๖	๒๕๖๗	๒๕๖๘	๒๕๖๙	๒๕๗๐				
๕	ส่งเสริมสนับสนุนการจัดตั้ง กลุ่มอาชีพทางการเกษตร	เพื่อส่งเสริมอาชีพและ สร้างรายได้ให้กับ ชุมชน	ส่งเสริมฝึกอบรม เช่น ผู้บริหาร บุคลากร หมู่บ้าน ชุมชน/ประชาชนทั่วไป	๑๐,๐๐๐	๑๐,๐๐๐	๑๐,๐๐๐	๑๐,๐๐๐	๑๐,๐๐๐	ร้อยละของ โครงการที่ผ่าน การประเมินตาม วัตถุประสงค์ ร้อยละ ๙๐	บุคลากรมีความ เข้าใจหลักปรัชญา ของเศรษฐกิจ พอเพียง	สำนักปลัด	
๖	ส่งเสริมสนับสนุนการจัดตั้ง กลุ่มผู้ผลิตปุ๋ยอินทรีย์และดิน ชีวภาพ	เพื่อส่งเสริมอาชีพและ สร้างรายได้ให้กับ ชุมชน	ฝึกอบรม เช่น ผู้บริหาร บุคลากร หมู่บ้าน/ชุมชน/ ประชาชนทั่วไป	๑๐,๐๐๐	๑๐,๐๐๐	๑๐,๐๐๐	๑๐,๐๐๐	๑๐,๐๐๐	ร้อยละของ โครงการที่ผ่าน การประเมินตาม วัตถุประสงค์ ร้อยละ ๙๐	บุคลากรมีความ เข้าใจหลักปรัชญา ของเศรษฐกิจ พอเพียง	สำนักปลัด	
๗	อบรมส่งเสริมเกษตรกร ผู้ปลูก ข้าว อ้อยและมันสำปะหลัง	เพื่อส่งเสริมอาชีพและ สร้างรายได้ให้กับ ชุมชน	ฝึกอบรม เช่น ผู้บริหาร บุคลากร หมู่บ้าน/ชุมชน/ ประชาชนทั่วไป	๑๐,๐๐๐	๑๐,๐๐๐	๑๐,๐๐๐	๑๐,๐๐๐	๑๐,๐๐๐	ร้อยละของ โครงการที่ผ่าน การประเมินตาม วัตถุประสงค์ ร้อยละ ๙๐	บุคลากรมีความ เข้าใจหลักปรัชญา ของเศรษฐกิจ พอเพียง	สำนักปลัด	

ที่	โครงการ	วัตถุประสงค์	เป้าหมาย/ ผลผลิตโครงการ	งบประมาณและที่ผ่านมา					ตัวชี้วัด (KPI)	ผลลัพธ์ที่คาดว่าจะได้รับ	หน่วยงาน ที่รับผิดชอบ
				๒๕๖๖	๒๕๖๗	๒๕๖๘	๒๕๖๙	๒๕๗๐			
๘	ส่งเสริมเกษตรกรในการปลูกพืชโดยการฝึกอบรมให้ความรู้	เพื่อส่งเสริมอาชีพและสร้างรายได้ให้กับชุมชน	ฝึกอบรม เช่น ผู้บริหาร บุคลากร หมู่บ้าน/ชุมชน/ ประชาชนทั่วไป	๑๐,๐๐๐	๑๐,๐๐๐	๑๐,๐๐๐	๑๐,๐๐๐	๑๐,๐๐๐	ร้อยละของโครงการที่ผ่านการประเมินตามวัตถุประสงค์ร้อยละ ๙๐	บุคลากรมีความเข้าใจหลักปรัชญาของเศรษฐกิจพอเพียง	สำนักปลัด
๙	ส่งเสริมเกษตรกรในการปลูกปอเทือง เพื่อปรับปรุงดิน	เพื่อส่งเสริมให้เกษตรกรลดการใช้ปุ๋ยเคมีและลดต้นทุนในการผลิต	พื้นที่พืชไร่ และนาข้าว จำนวน ๑๑ หมู่บ้าน ในตำบลม่วงค่อม	๒๐๐,๐๐๐	๒๐๐,๐๐๐	๒๐๐,๐๐๐	๒๐๐,๐๐๐	๒๐๐,๐๐๐	ร้อยละของพื้นที่การเกษตรมีการปลูกปอเทืองและไถกลบ	เกษตรกรลดการใช้ปุ๋ยเคมีและลดต้นทุนการผลิต	สำนักปลัด
๑๐	โครงการส่งเสริมประชาชนในการปลูกผักปลอดสารพิษ ในครัวเรือน เกษตรพอเพียง	เพื่อส่งเสริมให้ประชาชนลดรายจ่ายและปลอดภัยจากสารเคมี	ผู้เข้าร่วมโครงการ จำนวน ๑๑ หมู่บ้าน ไม่ต่ำกว่า ๑๐๐ ครัวเรือน	๑๐๐,๐๐๐	๑๐๐,๐๐๐	๑๐๐,๐๐๐	๑๐๐,๐๐๐	๑๐๐,๐๐๐	จำนวนครัวเรือนที่เข้าร่วม	ประชาชนลดรายจ่ายในครัวเรือน	สำนักปลัด

ที่	โครงการ	วัตถุประสงค์	เป้าหมาย/ ผลผลิตโครงการ	งบประมาณแต่ละปีที่ผ่านมา						ตัวชี้วัด (KPI)	ผลลัพธ์ที่คาดว่าจะ จะได้รับ	หน่วยงาน ที่รับผิดชอบ
				๒๕๖๖	๒๕๖๗	๒๕๖๘	๒๕๖๙	๒๕๗๐	๒๕๗๑			
๑๑	ส่งเสริมเกษตรกรรมในการปลูก หนุ่ย นพิตการปลูกสุติร์	เพื่อส่งเสริมให้เกษตรกร ลดการใช้ปุ๋ยเคมีและ ลดต้นทุนในการผลิต	ฝึกอบรมเกษตรกร และสนับสนุนพันธุ์พืช	๓๐๐,๐๐๐	๓๐๐,๐๐๐	๓๐๐,๐๐๐	๓๐๐,๐๐๐	๓๐๐,๐๐๐	๓๐๐,๐๐๐	จำนวนผู้ร่วม โครงการ	เกษตรกรลดการใช้ปุ๋ยเคมีและ ลดต้นทุนการผลิต	สำนักงานปศุสัตว์
๑๒	ส่งเสริมการปลูกพืชอายุสั้น นอกฤดูทำนา หมู่ที่ ๔	เพื่อส่งเสริมอาชีพ และสร้างรายได้ให้ กับเกษตรกร	ฝึกอบรมและสนับสนุน พันธุ์พืช	๒๐๐,๐๐๐	๒๐๐,๐๐๐	๒๐๐,๐๐๐	๒๐๐,๐๐๐	๒๐๐,๐๐๐	๒๐๐,๐๐๐	จำนวนเกษตรกร ที่ร่วมโครงการ	ชาวบ้านมี รายได้เพิ่มมากขึ้น	สำนักงานปศุสัตว์/ เกษตรอำเภอนา
๑๕	ส่งเสริมสวนสมุนไพร รวมวิถีเกษตรกรรมใช้ปุ๋ย ชีวภาพ	เพื่อส่งเสริมอาชีพ และสร้างรายได้ให้ กับเกษตรกร	ฝึกอบรมและสนับสนุน เทคโนโลยีการผลิต หมู่ ๑๑-๑๓	๓๐๐,๐๐๐	๓๐๐,๐๐๐	๓๐๐,๐๐๐	๓๐๐,๐๐๐	๓๐๐,๐๐๐	๓๐๐,๐๐๐	จำนวนเกษตรกร ที่ร่วมโครงการ	ชาวบ้านมี รายได้เพิ่มมากขึ้น	สำนักงานปศุสัตว์/ เกษตรอำเภอนา
๑๖	ส่งเสริมสวนสมุนไพร การปลูกสุติร์ หมู่ที่ ๖	เพื่อส่งเสริมอาชีพ และสร้างรายได้ให้ กับเกษตรกร	ฝึกอบรมและส่งเสริม การปลูกสุติร์ เช่น เลี้ยงไก่ไข่ สุกร แพะ โค กระบือ	๓๐๐,๐๐๐	๓๐๐,๐๐๐	๓๐๐,๐๐๐	๓๐๐,๐๐๐	๓๐๐,๐๐๐	๓๐๐,๐๐๐	จำนวนเกษตรกร ที่ร่วมโครงการ	ชาวบ้านมี รายได้เพิ่มมากขึ้น	สำนักงานปศุสัตว์/ เกษตรอำเภอนา



ที่	โครงการ	วัตถุประสงค์	เป้าหมาย/ ผลผลิตโครงการ	งบประมาณและที่ผ่านมา					ตัวชี้วัด (KPI)	ผลลัพธ์ที่คาดว่าจะได้รับ	หน่วยงาน ที่รับผิดชอบ
				๒๕๖๖	๒๕๖๗	๒๕๖๘	๒๕๖๙	๒๕๗๐			
๑๗	ส่งเสริมสนับสนุน ต่อยอดโรงสีข้าวชุมชน หมู่ที่๗	เพื่อลดต้นทุน และเพิ่มรายได้ให้ กับชาวนา	ฝึกอบรมและส่งเสริม เทคโนโลยีทางการเกษตร	๒๐๐,๐๐๐	๒๐๐,๐๐๐	๒๐๐,๐๐๐	๒๐๐,๐๐๐	๒๐๐,๐๐๐	จำนวนเกษตรกร ที่ร่วมโครงการ	ชาวบ้านมี รายได้เพิ่มมาก ขึ้น	สำนักปลัด/ เกษตรอำเภอ
๑๘	ส่งเสริมการปลูกพืช ผักสวนครัว หมู่๘	เพื่อลดรายจ่าย และสร้างรายได้ให้ กับเกษตรกร	ฝึกอบรมและสนับสนุน พันธุ์พืช	๒๐,๐๐๐	๒๐,๐๐๐	๒๐,๐๐๐	๒๐,๐๐๐	๒๐,๐๐๐	จำนวนเกษตรกร ที่ร่วมโครงการ	ชาวบ้านมี รายได้เพิ่มมาก ขึ้น	สำนักปลัด/ เกษตรอำเภอ
๑๙	ส่งเสริมการปลูกพืชอายุสั้น นอกฤดูทำนา หมู่๘	เพื่อส่งเสริมอาชีพ และสร้างรายได้ให้ กับเกษตรกร	ฝึกอบรมและสนับสนุน พันธุ์พืช เช่น ถั่วเขียว	๒๐,๐๐๐	๒๐,๐๐๐	๒๐,๐๐๐	๒๐,๐๐๐	๒๐,๐๐๐	จำนวนเกษตรกร ที่ร่วมโครงการ	ชาวบ้านมี รายได้เพิ่มมากขึ้น	สำนักปลัด/ เกษตรอำเภอ
๒๐	ส่งเสริมกลุ่มอาชีพประมง	เพื่อส่งเสริมอาชีพ และสร้างรายได้ให้ กับเกษตรกร	ฝึกอบรมและสนับสนุน การเพาะเลี้ยง การแปรรูป การจับที่ถูกต้อง และไม่ผิดกฎหมาย	๔๐,๐๐๐	๔๐,๐๐๐	๔๐,๐๐๐	๔๐,๐๐๐	๔๐,๐๐๐	จำนวนโครงการ ที่จัดทำ	ชาวบ้านมี รายได้เพิ่มมาก ขึ้น	สำนักปลัด/ เกษตรอำเภอ

ที่	โครงการ	วัตถุประสงค์	เป้าหมาย/ ผลผลิตโครงการ	งบประมาณและที่ผ่านมา					ตัวชี้วัด (KPI)	ผลลัพธ์ที่คาดว่าจะได้รับ	หน่วยงาน ที่รับผิดชอบ
				๒๕๖๖	๒๕๖๗	๒๕๖๘	๒๕๖๙	๒๕๗๐			
๒๑	โครงการอนุรักษ์พันธุกรรมพืชอันเนื่องมาจากพระราชดำริสมเด็จพระเทพรัตนราชสุดาฯ สยามบรมราชกุมารี (อพ.สธ.)	เพื่อขับเคลื่อนโครงการตามแนวพระราชดำริ	อบรมให้ความรู้กับประชาชน รวมถึงส่งเสริมการปลูกและอนุรักษ์พันธุ์ไม้ ในพื้นที่ตำบลม่วงค่อม	๕๐,๐๐๐	๕๐,๐๐๐	๕๐,๐๐๐	๕๐,๐๐๐	๕๐,๐๐๐	จำนวนครั้งในการดำเนินโครงการ	ประชาชนรวมถึงบุคลากรในองค์กรเห็นถึงความสำคัญของการอนุรักษ์พันธุกรรมพืช	สำนักปลัด
๒๒	โครงการส่งเสริมเกษตรกรดั้งกลุ่มเลี้ยงแพะ หมู่ที่ ๙	เพื่อส่งเสริมให้ประชาชนมีอาชีพและรายได้	แม่พันธุ์๑๐๐ตัวพ่อพันธุ์๕ตัว แพะขุน๗๐ตัว	๘๐๐,๐๐๐	๘๐๐,๐๐๐	๘๐๐,๐๐๐	๘๐๐,๐๐๐	๘๐๐,๐๐๐	จำนวนแพะที่สนับสนุน	ประชาชนมีอาชีพและรายได้	สำนักปลัด
๒.๓				๑,๒๗๐,๐๐๐	๑,๒๗๐,๐๐๐	๑,๒๗๐,๐๐๐	๑,๒๗๐,๐๐๐	๑,๒๗๐,๐๐๐	๖,๓๕๐,๐๐๐		

## รายละเอียดโครงการพัฒนา

แผนพัฒนาท้องถิ่นสี่ปี (พ.ศ. ๒๕๖๖ - ๒๕๗๐)

องค์การบริหารส่วนตำบลม่วงค่อม อำเภอชัยบาดาล จังหวัดลพบุรี

ก. ยุทธศาสตร์จังหวัดที่ ๓ พัฒนาลพบุรีเมืองสะอาด สังคมคุณภาพและความสงบสุขของบ้านเมือง

ข. ยุทธศาสตร์การพัฒนา ของ อปท. ในเขตจังหวัดลพบุรี ยุทธศาสตร์ที่ ๓ เพิ่มขีดความสามารถทางการศึกษา ศาสนา

วัฒนธรรม ประเพณีและพัฒนาคุณภาพชีวิต

ยุทธศาสตร์การพัฒนา อปท. ที่ ๒ การพัฒนาศักยภาพด้านชีวิตและสังคม

แนวทางการพัฒนาที่ ๔ การพัฒนาส่งเสริมและสนับสนุนด้านสวัสดิการและสังคม

## แผนงานงบกลาง

ที่	โครงการ	วัตถุประสงค์	เป้าหมาย/ ผลผลิตโครงการ	งบประมาณและที่ผ่านมา				ตัวชี้วัด (KPI)	ผลลัพธ์ที่คาดว่าจะได้รับ	หน่วยงาน ที่รับผิดชอบ
				๒๕๖๖	๒๕๖๗	๒๕๖๘	๒๕๖๙	๒๕๗๐		
๑	สงเคราะห์เบี้ยยังชีพ ผู้สูงอายุ ผู้พิการ ผู้ป่วยเอดส์ ผู้ป่วยเอดส์ ภายใต้มูลค่า ม่วงค่อม	เพื่อให้ได้รับเงินเพิ่ม เพื่อการยังชีพ	ผู้สูงอายุ ผู้พิการ ผู้ป่วยเอดส์	๑๐,๐๐๐,๐๐๐	๑๐,๐๐๐,๐๐๐	๑๐,๐๐๐,๐๐๐	๑๐,๐๐๐,๐๐๐	๑๐,๐๐๐,๐๐๐	ผู้สูงอายุ ผู้พิการ ผู้พิการ ผู้ป่วยเอดส์ ที่ได้รับเบี้ยยังชีพ สังคมได้ดี	สำนักงาน สาธารณสุข อำเภอ



ที่	โครงการ	วัตถุประสงค์	เป้าหมาย/ ผลผลิตโครงการ	งบประมาณและที่ผ่านมา					ตัวชี้วัด (KPI)	ผลลัพธ์ที่คาดว่าจะได้รับ	หน่วยงาน ที่รับผิดชอบ
				๒๕๖๖	๒๕๖๗	๒๕๖๘	๒๕๖๙	๒๕๗๐			
๒	เงินสมทบประกันสังคม	เพื่อจ่ายเป็นเงิน สมทบกองทุน ประกันสังคมของ พนักงานจ้าง	พนักงานจ้าง ในองค์กรทุกคน	๒๕๐,๐๐๐	๒๕๐,๐๐๐	๒๕๐,๐๐๐	๒๕๐,๐๐๐	๒๕๐,๐๐๐	พนักงานจ้างได้รับ เงินสมทบประกัน สังคมร้อยละ ๑๐๐	พนักงานจ้างได้ รับเงินสมทบ ประกันสังคม	สำนักงานสวัสดิ
๓	เงินสมทบหลักประกัน สุขภาพในระดับท้องถิ่น	เพื่อสมทบเงินหลัก ประกันสุขภาพของ ตำบลม่วงค่อม	๑ โครงการ	๒๕๐,๐๐๐	๒๕๐,๐๐๐	๒๕๐,๐๐๐	๒๕๐,๐๐๐	๒๕๐,๐๐๐	สมทบเงินหลักประกัน สุขภาพของ ตำบลม่วงค่อม ร้อยละ ๔๐	หลักประกัน สุขภาพของ ตำบลได้รับเงิน สมทบ	สำนักงานสวัสดิ
๔	เงินสมทบกองทุนบ้านมั่นคง บ้านอยู่อาศัยการส่วน ท้องถิ่น (กบท.)	เพื่อสมทบกองทุน บ้านมั่นคงบ้านมอญ ข้าราชการท้องถิ่น	๑ ปี	๔๕๐,๐๐๐	๔๕๐,๐๐๐	๔๕๐,๐๐๐	๔๕๐,๐๐๐	๔๕๐,๐๐๐	จำนวนครั้ง	กองทุนบ้านมอญ บ้านมอญได้รับการ สมทบ	สำนักงานสวัสดิ

ที่	โครงการ	วัตถุประสงค์	เป้าหมาย/ ผลผลิตโครงการ	งบประมาณและที่ผ่านมา						ตัวชี้วัด (KPI)	ผลลัพธ์ที่คาดว่าจะได้รับ	หน่วยงาน ที่รับผิดชอบ
				๒๕๖๖	๒๕๖๗	๒๕๖๘	๒๕๖๙	๒๕๗๐				
๕	เงินสำรองจ่าย	เพื่อจ่ายเป็นค่าใช้จ่ายในกรณีฉุกเฉิน เร่งด่วนในกรณีเกิด สาธารณภัย วาตภัย อัคคีภัย อุทกภัย ภัยอื่นๆ ฯลฯ	๑ ปี	๕๐๐,๐๐๐	๕๐๐,๐๐๐	๕๐๐,๐๐๐	๕๐๐,๐๐๐	๕๐๐,๐๐๐	๕๐๐,๐๐๐	จำนวนครั้ง	ประชาชนได้รับ การช่วยเหลือโดย เร่งด่วน	สำนักปลัด
๖	ปรับปรุงแก้ไขปัญหาเกี่ยวกับการจราจร	เพื่อปรับปรุงแก้ไข ปัญหาจราจรใน พื้นที่	การทาสี ตีเส้น กระแຈโค้ง กรวย ป้ายจราจร แสงกันจราจร ฯลฯ	๓๐๐๐๐	๓๐๐๐๐	๕๐,๐๐๐	๕๐,๐๐๐	๕๐,๐๐๐	๕๐,๐๐๐	จำนวนครั้งในการ ดำเนินการ	ประชาชนได้รับ ความปลอดภัย ในการเดินทาง	สำนักปลัด /กองช่าง
๗	เงินสมทบกองทุนเงินทดแทน	เพื่อให้พนักงานจ้าง ต่างๆ มีสวัสดิการ ที่ดีขึ้น	เพื่อจ่ายเป็นเงิน สมทบกองทุนเงิน ทดแทน ให้กับ พนักงานจ้างภารกิจ พนักงานจ้างทั่วไป	๒๐๐๐๐	๒๐๐๐๐	๒๐๐๐๐	๒๐๐๐๐	๒๐๐๐๐	๒๐๐๐๐	พนักงานจ้างทุกคน ได้รับการดูแล	พนักงานมีชีวิต ความเป็นอยู่ที่ดีขึ้น	สำนักปลัด
๒.๔				๑๑,๔๘๐,๐๐๐	๑๑,๔๕๐,๐๐๐	๑๑,๕๒๐,๐๐๐	๑๑,๕๒๐,๐๐๐	๑๑,๕๒๐,๐๐๐	๑๑,๕๒๐,๐๐๐	๕๗,๔๙๐,๐๐๐		

รายละเอียดโครงการพัฒนา  
แผนพัฒนาท้องถิ่นสี่ปี (พ.ศ. ๒๕๖๖ - ๒๕๗๐)  
องค์การบริหารส่วนตำบลวังค่อม อำเภอยะบะดี จังหวัดลพบุรี

- ก. ยุทธศาสตร์จังหวัดที่ ๓ พัฒนาลพบุรีเมืองสะอาด สังคมคุณภาพและความสุขของบ้านเมือง
- ข. ยุทธศาสตร์การพัฒนา ของ อปท. ในเขตจังหวัดลพบุรี ยุทธศาสตร์ที่ ๓ เพิ่มขีดความสามารถทางการศึกษาและพัฒนาคุณภาพชีวิต
- ยุทธศาสตร์การพัฒนา อปท. ที่ ๒ การพัฒนาศักยภาพด้านชีวิตและสังคม
- แนวทางการพัฒนาที่ ๔ การพัฒนาส่งเสริมและสนับสนุนด้านนันทนาการต่างๆ
- แผนงานศาสนาวัฒนธรรมและนันทนาการ

ที่	โครงการ	วัตถุประสงค์	เป้าหมาย/ ผลผลิตโครงการ	งบประมาณและที่ผ่านมา				ตัวชี้วัด (KPI)	ผลลัพธ์ที่คาดว่าจะได้รับ	หน่วยงานที่รับผิดชอบ
				๒๕๖๖	๒๕๖๗	๒๕๖๘	๒๕๖๙	๒๕๗๐		
๑	กีฬาชุมชนตำบลยาเสพติด ตำบลวังค่อม	เพื่อส่งเสริมสุขภาพ พลานามัยแก่ ประชาชน	ส่งเสริมการเล่นกีฬา ทุกเพศทุกวัย	๒๕๐,๐๐๐	๒๕๐,๐๐๐	๒๕๐,๐๐๐	๒๕๐,๐๐๐	๒๕๐,๐๐๐	ประชาชนมี ร่างกายที่แข็งแรงและใช้เวลา ว่างให้เป็น ประโยชน์	สำนักปลัด



ที่	โครงการ	วัตถุประสงค์	เป้าหมาย/ ผลผลิตโครงการ	งบประมาณและที่ผ่านมา					ตัวชี้วัด (KPI)	ผลลัพธ์ที่คาดหวัง ว่าจะได้รับ	หน่วยงานที่ รับผิดชอบ
				๒๕๖๖	๒๕๖๗	๒๕๖๘	๒๕๖๙	๒๕๗๐			
๒	จัดซื้อวัสดุและอุปกรณ์กีฬา ภายในตำบลม่วงค่อม	เพื่อส่งเสริมให้ ประชาชนหันมาเล่น กีฬาและห่างไกลยา เสพติด	จำนวน ๑๑ หมู่บ้าน	๑๐๐,๐๐๐	๑๐๐,๐๐๐	๑๐๐,๐๐๐	๑๐๐,๐๐๐	๑๐๐,๐๐๐	ร้อยละ ๙๐ ของ วัสดุอุปกรณ์ที่ จัดซื้อ	ประชาชนห่าง ไกลยาเสพติด	สำนักปลัด
๓	จัดซื้อเครื่องออกกำลังกาย หมู่ที่ ๑-๑๑ ตำบลม่วงค่อม	เพื่อส่งเสริมให้ ประชาชนมีสุขภาพ ร่างกายแข็งแรง	จำนวน ๑๑ หมู่บ้าน	๒,๒๐๐,๐๐๐	๒,๒๐๐,๐๐๐	๒,๒๐๐,๐๐๐	๒,๒๐๐,๐๐๐	๒,๒๐๐,๐๐๐	จำนวนอุปกรณ์ ที่จัดซื้อ	ประชาชนมีร่าง กายที่แข็งแรง	สำนักปลัด
๔	สนับสนุนแข่งขันกีฬากีฬา ประเพณี หมู่ที่ ๙ บ้านห้วยนา	เพื่อส่งเสริมให้ ประชาชนมีสุขภาพ ร่างกายแข็งแรง	จำนวน ๑ หมู่บ้าน	๑๐,๐๐๐	๑๐,๐๐๐	๑๐,๐๐๐	๑๐,๐๐๐	๑๐,๐๐๐	จำนวนโครงการ ที่สนับสนุน	กีฬาพื้นบ้านได้ รับการฟื้นฟู	สำนักปลัด
๕	จัดซื้อเครื่องออกกำลังกาย กลางแจ้ง บริเวณวัด นารายทรงธรรม หมู่ที่ ๑๐	เพื่อส่งเสริมให้ ประชาชนมีสุขภาพ ร่างกายแข็งแรง	จำนวน ๑ หมู่บ้าน	๒๐๐,๐๐๐	๒๐๐,๐๐๐	๒๐๐,๐๐๐	๒๐๐,๐๐๐	๒๐๐,๐๐๐	จำนวนอุปกรณ์ ที่จัดซื้อ	ประชาชนมีร่าง กายที่แข็งแรง ห่างไกลยา เสพติด	สำนักปลัด

ที่	โครงการ	วัตถุประสงค์	เป้าหมาย/ ผลผลิตโครงการ	งบประมาณและที่ผ่านมา					ตัวชี้วัด (KPI)	ผลลัพธ์ที่คาด ว่าจะได้รับ	หน่วยงานที่ รับผิดชอบ
				๒๕๖๖	๒๕๖๗	๒๕๖๘	๒๕๖๙	๒๕๗๐			
๖	สนับสนุนกีฬาภายในหมู่บ้าน หมู่ที่ ๑๑	เพื่อส่งเสริมให้ ประชาชนมีสุขภาพ ร่างกายแข็งแรง	จำนวน ๑ หมู่บ้าน	๒๐๐,๐๐๐	๒๐๐,๐๐๐	๒๐๐,๐๐๐	๒๐๐,๐๐๐	๒๐๐,๐๐๐	จำนวนโครงการ ที่สนับสนุน	ประชาชนมีร่าง กายที่แข็งแรง ห่างไกล เสพติด	สำนักปลัด
๗	สนับสนุนกีฬาภายใน รร. วัดสว่างอารมณ์	เพื่อส่งเสริมให้ เด็กนักเรียน ร่างกายแข็งแรง และสามัคคีกัน	สนับสนุนงบประมาณ ในการจัดกีฬา		๓๐,๐๐๐	๓๐,๐๐๐	๓๐,๐๐๐	๓๐,๐๐๐	จำนวนครั้งที่ สนับสนุน	นักเรียนมีร่าง กายที่แข็งแรง และห่างไกล ยาเสพติด	สำนักปลัด
๘	กีฬาส่งเสริมปลุกจิต งดเหล้าหลังเข้าพรรษา ตำบลม่วงค่อม	เพื่อส่งเสริมให้ ประชาชนมีสุขภาพ ร่างกายแข็งแรง	ส่งเสริมการเล่นกีฬา ทุกเพศทุกวัย	๒๐๐,๐๐๐	๒๐๐,๐๐๐	๒๐๐,๐๐๐	๒๐๐,๐๐๐	๒๐๐,๐๐๐	จำนวนโครงการ ที่สนับสนุน	ประชาชนมีร่าง กายที่แข็งแรง ห่างไกลยา เสพติด	สำนักปลัด
๙	ส่งเสริมการอนุรักษ์ วัฒนธรรมท้องถิ่น	เพื่อส่งเสริมให้ ประชาชนรักษาและ เผยแพร่วัฒนธรรม ท้องถิ่น	อบรมและรวบรวม ประเพณีวัฒนธรรม ท้องถิ่นให้ประชาชน ที่สนใจ	๑๐๐,๐๐๐	๑๐๐,๐๐๐	๑๐๐,๐๐๐	๑๐๐,๐๐๐	๑๐๐,๐๐๐	จำนวนโครงการ ที่จัดทำ	ประชาชนมีร่าง กายที่แข็งแรง ห่างไกลยา เสพติด	สำนักปลัด

ที่	โครงการ	วัตถุประสงค์	เป้าหมาย/ ผลผลิตโครงการ	งบประมาณและที่ผ่านมา						ตัวชี้วัด (KPI)	ผลลัพธ์ที่คาดว่าจะได้รับ	หน่วยงานที่รับผิดชอบ
				๒๕๖๖	๒๕๖๗	๒๕๖๘	๒๕๖๙	๒๕๗๐				
๑๐	กีฬา อบต.สัมพันธ์ ด้านยาเสพติด	เพื่อส่งเสริมให้ ประชาชนมีสุขภาพ ร่างกายแข็งแรง	ส่งเสริมการเล่นกีฬา ทุกเพศทุกวัย	๒๐๐,๐๐๐	๒๐๐,๐๐๐	๒๐๐,๐๐๐	๒๐๐,๐๐๐	๒๐๐,๐๐๐	๒๐๐,๐๐๐	จำนวนครั้ง ในการจัดทำ โครงการ	ประชาชนมีร่าง กายที่แข็งแรง ห่างไกลยา เสพติด	สำนักปลัด
๑๑	ส่งเสริมการออกกำลังกาย เดินแอโรบิกส์	เพื่อส่งเสริมสุขภาพ พลานามัยแก่ ประชาชน	ส่งเสริมการเล่นกีฬา ทุกเพศทุกวัย	๑๒๐,๐๐๐	๑๒๐,๐๐๐	๑๒๐,๐๐๐	๑๒๐,๐๐๐	๑๒๐,๐๐๐	๑๒๐,๐๐๐	จำนวนผู้ที่เข้า ร่วมกิจกรรม	ประชาชนมี ร่างกายที่แข็งแรง และใช้เวลา ว่างให้เป็น	สำนักปลัด
๒.๕				๓,๕๘๐,๐๐๐	๓,๖๑๐,๐๐๐	๓,๖๑๐,๐๐๐	๓,๖๑๐,๐๐๐	๓,๖๑๐,๐๐๐	๓,๖๑๐,๐๐๐	๑๘,๐๒๐,๐๐๐		



รายละเอียดโครงการพัฒนา

แผนพัฒนาท้องถิ่นสี่ปี (พ.ศ. ๒๕๖๖ - ๒๕๗๐)

องค์การบริหารส่วนตำบลวังคอม อำเภอชัยบาดาล จังหวัดลพบุรี

ก. ยุทธศาสตร์จังหวัดที่ ๓ พัฒนาลพบุรีเมืองสะอาด สังคมคุณภาพและความสงบสุขของบ้านเมือง

ข. ยุทธศาสตร์การพัฒนา ของ อบท. ในเขตจังหวัดลพบุรี

ยุทธศาสตร์ที่ ๕ การบริหารจัดการองค์กรปกครองส่วนท้องถิ่นให้มีประสิทธิภาพ

ยุทธศาสตร์การพัฒนา อบท. ที่ ๓ พัฒนาจัดระเบียบชุมชน สังคมและความสงบเรียบร้อย

แนวทางการพัฒนาที่ ๑

แผนงานสร้างความเข้มแข็งของชุมชน

ที่	โครงการ	วัตถุประสงค์	เป้าหมาย/ ผลผลิตโครงการ	งบประมาณและที่ผ่านมา					ตัวชี้วัด (KPI)	ผลลัพธ์ที่คาดว่าจะได้รับ	หน่วยงานที่รับผิดชอบ
				๒๕๖๖	๒๕๖๗	๒๕๖๘	๒๕๖๙	๒๕๗๐			
๑	พัฒนาศักยภาพองค์กรสตรี ตำบลวังคอม (วันสตรีสากล)	เพื่อพัฒนาศักยภาพสตรีในชุมชนในการแสดงบทบาทต่อชุมชนพัฒนาท้องถิ่น	กลุ่มสตรี ตำบลวังคอม	๑๕,๐๐๐	๑๕,๐๐๐	๕๐,๐๐๐	๕๐,๐๐๐	๕๐,๐๐๐	จำนวนกลุ่มสตรีตำบลวังคอมที่ได้รับการพัฒนาศักยภาพ	สตรีเข้ามามีบทบาทในการพัฒนาชุมชนท้องถิ่นมากขึ้น	สำนักปลัด/งานพัฒนาชุมชน

ที่	โครงการ	วัตถุประสงค์	เป้าหมาย/ ผลลัพธ์โครงการ	งบประมาณและที่ผ่านมา					ตัวชี้วัด (KPI)	ผลลัพธ์ที่คาดว่าจะได้รับ	หน่วยงานที่รับผิดชอบ
				๒๕๖๖	๒๕๖๗	๒๕๖๘	๒๕๖๙	๒๕๗๐			
๒	วันท้องถิ่นไทย	สนับสนุนการจัดการจัดกิจกรรมวันท้องถิ่นไทยเพื่อเป็นกระแสนักถึงผู้ก่อตั้งองค์กรปกครองส่วนท้องถิ่น	สนับสนุนการจัดการจัดกิจกรรมวันท้องถิ่นไทย	๒๐,๐๐๐	๒๐,๐๐๐	๒๐,๐๐๐	๒๐,๐๐๐	๒๐,๐๐๐	ร้อยละ ๖๐ ของผู้บริหาร และบุคลากรเข้าร่วม	มีการรวมตัวกันของบุคลากรในท้องถิ่นในการระดมถึงผู้ก่อตั้งองค์กรปกครองส่วนท้องถิ่น	สำนักปลัด
๓	บริหารจัดการเลือกตั้งระดับ	เพื่อให้การจัดการเลือกตั้งทุกระดับเป็นเขต อบต. เป็นไปด้วยความเรียบร้อย โปร่งใส บริสุทธิ์ ยุติธรรม ถูกต้องตามที่กฎหมาย	จัดกิจกรรมสนับสนุนและบริหารจัดการเลือกตั้งที่จะเกิดขึ้นในพื้นที่ อบต. ม่วงค่อม	๕๐,๐๐๐	๕๐,๐๐๐	๖๐๐,๐๐๐	๕๐,๐๐๐	๕๐,๐๐๐	สามารถจัดการเลือกตั้ง ให้เป็นไปตามกระบวนการที่ถูกต้อง	การเลือกตั้งทุกระดับดำเนินไปด้วยความเรียบร้อย ตามที่กฎหมายกำหนด	สำนักปลัด
๔	ปกป้องสถาบันสำคัญของชาติ	เพื่อส่งเสริมความสามัคคีและเทิดทูนสถาบันพระมหากษัตริย์	ตามกิจกรรมที่จังหวัดสพบุรีกำหนด	๕๐,๐๐๐	๕๐,๐๐๐	๕๐,๐๐๐	๕๐,๐๐๐	๕๐,๐๐๐	ร้อยละ ๘๐ ของประชาชนที่เข้าร่วมงานปกป้องสถาบันสำคัญของชาติ	ประชาชนได้มีส่วนร่วมในกิจกรรมปกป้องสถาบันสำคัญของชาติ	สำนักปลัด

ที่	โครงการ	วัตถุประสงค์	เป้าหมาย/ ผลผลิตโครงการ	งบประมาณและที่ผ่านมา					ตัวชี้วัด (KPI)	ผลลัพธ์ที่คาดว่าจะได้รับ	หน่วยงานที่รับผิดชอบ
				๒๕๖๖	๒๕๖๗	๒๕๖๘	๒๕๖๙	๒๕๗๐			
๕	อบรมวงท่อม พบประชาชน	เพื่อให้ประชาชนมีส่วนร่วมในการเสนอปัญหาและความต้องการของชุมชน	จัดให้มีการประชุมประชาชน เพื่อรับฟังความคิดเห็นของประชาชน	๕๐,๐๐๐	๕๐,๐๐๐	๕๐,๐๐๐	๕๐,๐๐๐	๕๐,๐๐๐	นำโครงการจากการประชุมมา บรรจุในแผนพัฒนาท้องถิ่น ๓๐%	สามารถลดปัญหาความเดือดร้อนของประชาชนลง	สำนักปลัด
๖	โครงการรณรงค์สมานฉันท์ ร่วมรณรงค์ต้านยาเสพติดโลก	เพื่อให้ประชาชนทราบถึงโทษของยาเสพติด และมีความสามัคคีในการช่วยกันป้องกันยาเสพติด	รณรงค์ให้ประชาชนต่อต้านยาเสพติด โดยมีความร่วมมือของทั้งภาครัฐและเอกชน	๑๕,๐๐๐	๑๕,๐๐๐	๑๕,๐๐๐	๑๕,๐๐๐	๑๕,๐๐๐	จำนวนอย่างน้อย ๑ครั้ง/ปี ในการดำเนินโครงการ	ปริมาณผู้ติดยาเสพติดในพื้นที่มี จำนวนลดลง	สำนักปลัด
๗	สนับสนุนโครงการสำคัญและเร่งด่วนตามยุทธศาสตร์การพัฒนาของรัฐสภา	เพื่อสนับสนุนการจัดกิจกรรมตามหนังสือสั่งการและนโยบายของรัฐในการจัดกิจกรรมต่างๆ	โครงการต่างๆ ที่มีความสำคัญและเร่งด่วน	๕๐,๐๐๐	๕๐,๐๐๐	๕๐,๐๐๐	๕๐,๐๐๐	๕๐,๐๐๐	ร้อยละ ๘๐ ของโครงการของรัฐที่ จำเป็นเร่งด่วนตามสำคัญตามนโยบายของรัฐต่างๆ พัฒนาของรัฐสภา	ประชาชนมีส่วนร่วม ร่วมกิจกรรมที่ สำคัญตามนโยบาย ของรัฐต่างๆ	สำนักปลัด



ที่	โครงการ	วัตถุประสงค์	เป้าหมาย/ ผลผลิตโครงการ	งบประมาณและที่ผ่านมา					ตัวชี้วัด (KPI)	ผลลัพธ์ที่คาดว่าจะได้รับ	หน่วยงานที่รับผิดชอบ
				๒๕๖๖	๒๕๖๗	๒๕๖๘	๒๕๖๙	๒๕๗๐			
๔	ฝึกอบรมให้ความรู้ และ รณรงค์ ลด ละเลิก การใช้ ไฟไหม้ และอุปกรณ์ดับเพลิง อาหาร	เพื่อให้ประชาชนเห็นถึง ความสำคัญของการลด ปริมาณขยะและการรักษา สิ่งแวดล้อม	อบรมให้ความรู้และรณรงค์ ให้ประชาชนลดการใช้ไฟ และอุปกรณ์ดับเพลิง	๒๐,๐๐๐	๒๐,๐๐๐	๕๐,๐๐๐	๕๐,๐๐๐	๕๐,๐๐๐	อย่างน้อย ๑ ครั้ง ต่อปี ในการ ดำเนินโครงการ พื้นที่สูง	มีการลดปริมาณ การใช้ไฟและ อุปกรณ์ดับเพลิง ในพื้นที่สูง	สำนักงานปลัด
๕	จัดทำ Website และ ปรับปรุงระบบ Website ของ อบต.ม่วงคำม	เพื่อให้เป็นระบบสารสนเทศ การสื่อสารเผยแพร่ กิจกรรมต่างๆ ตลอดจน รับเรื่องราวร้องทุกข์จาก ประชาชน	อบต.มี Website ใช้ใน การติดต่อข้อมูลข่าวสาร	๕๐,๐๐๐	๕๐,๐๐๐	๕๐,๐๐๐	๕๐,๐๐๐	๕๐,๐๐๐	ร้อยละ ๙๐ ของ ความพึงพอใจของ ประชาชนที่มีต่อ การดำเนินงาน	สามารถเผยแพร่ ข้อมูลข่าวสารผล การดำเนินงาน	สำนักงานปลัด
๑๐	แผนสืบเนื่องชุมชนแห่งชา (พ.ศ. ๒๕๕๗ - ๒๕๖๑) ด้านข้อมูลข่าวสาร เทคโนโลยีสารสนเทศและ การสื่อสาร	เพื่อให้ประชาชนเข้าถึง เทคโนโลยีสารสนเทศ และการสื่อสาร รวมทั้ง ข้อมูลข่าวสารภาครัฐ อย่างทั่วถึง	มีร่างกฎหมาย นโยบายแล มาตรการมาปฏิบัติ เพื่อ สร้างหลักประกันสิทธิด้าน ข้อมูลข่าวสารฯ	๒๐,๐๐๐	๒๐,๐๐๐	๒๐,๐๐๐	๒๐,๐๐๐	๒๐,๐๐๐	ร้อยละ ๙๐ ของ ประชาชนเข้าถึง เทคโนโลยีสาร สนเทศและการสื่อ สารภาครัฐ	ประชาชนได้รับ ข้อมูลข่าวสาร อย่างทั่วถึง	สำนักงานปลัด/ กระทรวง เทคโนโลยี สารสนเทศ และการ สื่อสาร

ที่	โครงการ	วัตถุประสงค์	เป้าหมาย/ ผลผลิตโครงการ	งบประมาณและที่ผ่านมา					ตัวชี้วัด (KPI)	ผลลัพธ์ที่คาดว่าจะได้รับ	หน่วยงานที่รับผิดชอบ
				๒๕๖๖	๒๕๖๗	๒๕๖๘	๒๕๖๙	๒๕๗๐			
๑๑	ติดตั้งกล้องวงจรปิดในจุดเสี่ยงในหมู่ที่ ๑-๑๑	เพื่อให้ประชาชนและผู้สัญจรไปมา ได้รับความปลอดภัยในชีวิตและทรัพย์สิน	กล้องวงจรปิดหมู่ที่ ๑-๑๑ ต.ม่วงคอมไม่น้อยกว่าหมู่ละ ๒ จุด	๔๔๐,๐๐๐	๔๔๐,๐๐๐	๔๔๐,๐๐๐	๔๔๐,๐๐๐	๔๔๐,๐๐๐	จำนวนจุดที่ติดตั้ง	อุบัติเหตุลดลง อัตราการสูญเสียชีวิตและทรัพย์สินลดลง	กองช่างงานป้องกันฯ
๑๒	ติดตั้งกล้องวงจรปิดภายในซอยทุกซอย ภายในตำบลม่วงคอม	เพื่อให้ประชาชนและผู้สัญจรไปมา ได้รับความปลอดภัยในชีวิตและทรัพย์สิน	หมู่ที่ ๑-๑๑ ตำบลม่วงคอม	๑,๑๐๐,๐๐๐	๑,๑๐๐,๐๐๐	๑,๑๐๐,๐๐๐	๑,๑๐๐,๐๐๐	๑,๑๐๐,๐๐๐	ร้อยละ ๙๐ ของความพึงพอใจของประชาชนที่มีต่อโครงการ	อุบัติเหตุลดลง อัตราการสูญเสียชีวิตและทรัพย์สินลดลง	กองช่างงานป้องกันฯ
๑๓	ติดตั้งกระงกโค้งสามแยกดินข้าพะาะ หมู่ที่ ๑๐ บ้านนาทรายณ์ธรรม	เพื่อให้ประชาชนและผู้สัญจรไปมา ได้รับความปลอดภัยในชีวิตและทรัพย์สิน	จำนวน ๒ จุด	๑๓๕,๐๐๐	๑๓๕,๐๐๐	๑๓๕,๐๐๐	๑๓๕,๐๐๐	๑๓๕,๐๐๐	ร้อยละ ๙๐ ของความพึงพอใจของประชาชนที่มีต่อโครงการ	อุบัติเหตุลดลง อัตราการสูญเสียชีวิตและทรัพย์สินลดลง	กองช่างงานป้องกันฯ

ที่	โครงการ	วัตถุประสงค์	เป้าหมาย/ ผลผลิตโครงการ	งบประมาณและที่ผ่านมา					ตัวชี้วัด (KPI)	ผลลัพธ์ที่คาดว่าจะได้รับ	หน่วยงานที่รับผิดชอบ
				๒๕๖๖	๒๕๖๗	๒๕๖๘	๒๕๖๙	๒๕๗๐			
๑๔	ติดตั้งกระจกโค้งสามแยก ภายในหมู่บ้าน หมู่ที่ ๑-๑๑ ตำบลม่วงค่อม	เพื่อให้ประชาชนและผู้ สัญจรไปมา ได้รับความ ปลอดภัยในชีวิตและ ทรัพย์สิน	หมู่ที่ ๑-๑๑ ตำบล ม่วงค่อม	๕๕๐,๐๐๐	๕๕๐,๐๐๐	๕๕๐,๐๐๐	๕๕๐,๐๐๐	๕๕๐,๐๐๐	ร้อยละ ๙๐ ของ ความพึงพอใจ ของประชาชนที่ มีต่อโครงการ	อุบัติเหตุลดลง อัตราการสูญเสีย ชีวิตและทรัพย์สิน ลดลง	กองช่าง งานป้องกันฯ
๓.๑				๒,๕๖๕,๐๐๐	๒,๕๖๕,๐๐๐	๓,๑๘๐,๐๐๐	๒,๖๓๐,๐๐๐	๒,๖๓๐,๐๐๐	๑๓,๕๗๐,๐๐๐		



แผนพัฒนาท้องถิ่นสี่ปี (พ.ศ. ๒๕๖๖ - ๒๕๗๐)  
องค์การบริหารส่วนตำบลม่วงค่อม อำเภอยะบะดาจ จังหวัดลพบุรี

แบบ ผ.๐๒

- ก. ยุทธศาสตร์จังหวัดที่ ๓ พัฒนาลพบุรีเมืองสะอาด สิ่งคุณภาพและความสุขของบ้านเมือง
- ข. ยุทธศาสตร์การพัฒนา ของ อบท.โนเขตจังหวัดลพบุรี
- ยุทธศาสตร์ที่ ๕ การบริหารจัดการองค์การปกครองส่วนท้องถิ่นให้มีประสิทธิภาพ
- ยุทธศาสตร์การพัฒนา อบท. ที่ ๓ พัฒนาจัดระเบียบชุมชน สิ่งคมและความสงบเรียบร้อย
- แนวทางการพัฒนาที่ ๒

แผนงานการรักษาสภาพภายใน

ที่	โครงการ	วัตถุประสงค์	เป้าหมาย/ ผลผลิตโครงการ	งบประมาณและที่ผ่านมา					ตัวชี้วัด (KPI)	ผลลัพธ์ที่คาดว่าจะได้รับ	หน่วยงาน ที่รับผิดชอบ
				๒๕๖๖	๒๕๖๗	๒๕๖๘	๒๕๖๙	๒๕๗๐			
๑	รณรงค์ลดอุบัติเหตุช่วงเทศกาลวันหยุด	เพื่อรณรงค์ให้ประชาชนตระหนักถึงการป้องกันอุบัติเหตุในชุมชนและลดอัตราการบาดเจ็บสูญเสียทรัพย์สิน	จัดกิจกรรมรณรงค์ประชาสัมพันธ์การป้องกันอุบัติเหตุในชุมชนและช่วงเทศกาล จำนวน ๒ ครั้ง/ปี	๑๐๐,๐๐๐	๑๐๐,๐๐๐	๑๐๐,๐๐๐	๑๐๐,๐๐๐	๑๐๐,๐๐๐	ร้อยละ๙๐ของความปลอดภัยของประชาชนที่มีต่อโครงการ	อุบัติเหตุลดลง อัตราการสูญเสียชีวิตและทรัพย์สินลดลง	สำนักงานปลัด/งานป้องกัน

ที่	โครงการ	วัตถุประสงค์	เป้าหมาย/ ผลผลิตโครงการ	งบประมาณและที่ผ่านมา					ตัวชี้วัด (KPI)	ผลลัพธ์ที่คาดว่าจะได้รับ	หน่วยงาน ที่รับผิดชอบ
				๒๕๖๖	๒๕๖๗	๒๕๖๘	๒๕๖๙	๒๕๗๐			
๒	เพิ่มประสิทธิภาพ อุปพร./ หนึ่งตำบลหนึ่งทีมกู้ภัย	เพื่อให้เกิดความรู้ ความ เข้าใจในการป้องกันและ บรรเทาสาธารณภัย การระงับอัคคีภัย การ ปฐมพยาบาลเบื้องต้น การส่งเคราะห์ผู้ประสบ ภัย	อาสาสมัครป้องกัน และบรรเทาสาธารณ ภัยฝ่ายพลเรือน ตำบลม่วงค่อม (อปพร.)	๑๐๐,๐๐๐	๑๐๐,๐๐๐	๑๐๐,๐๐๐	๑๐๐,๐๐๐	๑๐๐,๐๐๐	ร้อยละ๙๐ของ ความพึงพอใจ ของประชาชนที่มี ต่อโครงการ	อปพร. มีความรู้ ความชำนาญใน การปฏิบัติงาน และเป็นการกำลัง สนับสนุนช่วย เหลือทางราชการ ในการป้องกัน บรรเทาสาธารณภัย	สำนักปลัด/ งานป้องกันฯ
๓	ป้องกันและบรรเทา สาธารณภัย ตำบลม่วงค่อม (จัดทำธนาคารน้ำใต้ดิน)	เพื่อดำเนินการป้องกัน และบรรเทาสาธารณภัย (ภัยแล้งภายในตำบล ม่วงค่อม	จัดทำธนาคารน้ำใต้ ดินในพื้นที่ตำบล ม่วงค่อมอย่างน้อย ๑๐ แห่ง	๑๐๐,๐๐๐	๑๐๐,๐๐๐	๑๐๐,๐๐๐	๑๐๐,๐๐๐	๑๐๐,๐๐๐	จำนวนที่จัดทำ	เพื่อให้เกิดความ ปลอดภัยแก่ ประชาชน	สำนักปลัด
๔	ฝึกอบรมทบทวน อุปพร. ตำบลม่วงค่อม	เพื่อป้องกันเหตุร้ายภายใน ชุมชนและช่วยเหลือ บรรเทาสาธารณภัย	อปพร. ตำบลม่วงค่อม	๑๕๐,๐๐๐	๑๕๐,๐๐๐	๑๕๐,๐๐๐	๑๕๐,๐๐๐	๑๕๐,๐๐๐	ร้อยละ๙๐ของ ความพึงพอใจ ของประชาชนที่มี ต่อโครงการ	ผู้ผ่านการฝึกอบรม สามารถช่วยเหลือ ผู้ประสบภัยได้	สำนักปลัด

ที่	โครงการ	วัตถุประสงค์	เป้าหมาย/ ผลผลิตโครงการ	งบประมาณและที่ผ่านมา					ตัวชี้วัด (KPI)	ผลลัพธ์ที่คาดว่าจะได้รับ	หน่วยงาน ที่รับผิดชอบ
				๒๕๖๖	๒๕๖๗	๒๕๖๘	๒๕๖๙	๒๕๗๐			
๕	จัดซื้อเครื่องแต่งกาย อปพร.	เพื่อให้ อปพร. มีเครื่อง แต่งกายในการปฏิบัติ หน้าที่	เครื่องแต่งกาย อปพร. ดับสม่วงค์ม	๑๕๐,๐๐๐	๑๕๐,๐๐๐	๑๕๐,๐๐๐	๑๕๐,๐๐๐	๑๕๐,๐๐๐	ร้อยละ๘๐ของ ความพึงพอใจ ของประชาชนที่ มีต่อโครงการ	อปพร. มีเครื่อง แต่งกายในการ ปฏิบัติหน้าที่	สำนักปลัด
๖	จัดหาอุปกรณ์สำหรับ ศูนย์กู้ภัย	เพื่อใช้สนับสนุนการ ปฏิบัติหน้าที่ของทีม กู้ภัย	วัสดุ ครุภัณฑ์ที่จำเป็น แกทีมกู้ภัยม่วงค์ม	๑๕๐,๐๐๐	๑๕๐,๐๐๐	๑๕๐,๐๐๐	๑๕๐,๐๐๐	๑๕๐,๐๐๐	ร้อยละ๘๐ของ อุปกรณ์สำหรับ ศูนย์กู้ภัย เพิ่มขึ้น	สามารถปฏิบัติ หน้าที่อย่างมี ประสิทธิภาพ	สำนักปลัด
๗	อบรมให้ความรู้เรื่องการ ป้องกันและบรรเทา สาธารณภัย	เพื่อเป็นการถ่ายทอด ความรู้ในเรื่องสาธารณ- ภัยและเรื่องป้องกัน	ผู้บริหาร สมาชิกสภาฯ ผู้นำชุมชน พนักงาน ลูกจ้างและประชาชน ในตำบลม่วงค์ม	๑๕๐,๐๐๐	๑๕๐,๐๐๐	๑๕๐,๐๐๐	๑๕๐,๐๐๐	๑๕๐,๐๐๐	ร้อยละ๘๐ของ ผู้เข้าร่วม ได้รับความรู้	ประชาชนมีความรู้ ความสามารถป้องกันและช่วยเหลือ ตัวเองได้	สำนักปลัด



ที่	โครงการ	วัตถุประสงค์	เป้าหมาย/ ผลผลิตโครงการ	งบประมาณและที่ผ่านมา					ตัวชี้วัด (KPI)	ผลลัพธ์ที่คาดว่าจะได้รับ	หน่วยงาน ที่รับผิดชอบ
				๒๕๖๖	๒๕๖๗	๒๕๖๘	๒๕๖๙	๒๕๗๐			
๘	ป้องกันและแก้ไขปัญหายาเสพติด	เพื่อบำบัดฟื้นฟูผู้ติดยาเสพติด ตำบลม่วงคอม	อบต.ม่วงคอม ร่วมกับอำเภอชัยบาดาล จังหวัดลพบุรี	๕๐,๐๐๐	๕๐,๐๐๐	๕๐,๐๐๐	๕๐,๐๐๐	๕๐,๐๐๐	ร้อยละ ๙๐ ของผู้รับการบำบัด ไม่กลับมามีติดยาเสพติดอีก	ประชาชนและเยาวชนไม่ติดยาเสพติด	สำนักปลัด/ อ.ชัยบาดาล
๙	การดำเนินงานชุมชนยังยืนเพื่อแก้ปัญหาเสพติด แบบครบวงจร	เพื่อป้องกันให้ประชาชนห่างไกลยาเสพติด	นักเรียนในพื้นที่ตำบลม่วงคอม	๑๕๐,๐๐๐	๑๕๐,๐๐๐	๑๕๐,๐๐๐	๑๕๐,๐๐๐	๑๕๐,๐๐๐	ร้อยละ ๙๐ ของเด็กนักเรียนระดับมัธยมศึกษา ไม่ติดยาเสพติด	นักเรียนในพื้นที่ตำบลม่วงคอม	สำนักปลัด/ สภ.ม่วงคอม
๑๐	ป้องกันและแก้ไขปัญหายาเสพติดในโรงเรียนวัดสว่างอารมณ์ หมู่ที่ ๑๑	เพื่อเป็นค่าใช้จ่ายในการป้องกัน/แก้ไขปัญหายาเสพติด	โรงเรียนวัดสว่างอารมณ์	๑๐๐,๐๐๐	๑๐๐,๐๐๐	๑๐๐,๐๐๐	๑๐๐,๐๐๐	๑๐๐,๐๐๐	ร้อยละ ๙๐ ของเด็กมีความเข้มแข็งและแก้ไขปัญหายาเสพติดได้ด้วยตนเอง	ทำให้ปัญหายาเสพติดในพื้นที่ลดลง	สำนักปลัด

ที่	โครงการ	วัตถุประสงค์	เป้าหมาย/ ผลผลิตโครงการ	งบประมาณและที่ผ่านมา					ตัวชี้วัด (KPI)	ผลลัพธ์ที่คาดว่าจะได้รับ	หน่วยงาน รับผิดชอบ
				๒๕๖๖	๒๕๖๗	๒๕๖๘	๒๕๖๙	๒๕๗๐			
๑๑	อุดหนุนที่ทำการปกครองอำเภอชัยบาดาล ในโครงการป้องกันและปราบปรามยาเสพติด	เพื่อสนับสนุนที่ทำการปกครองอำเภอชัยบาดาล ในโครงการป้องกันและปราบปรามยาเสพติด	๑ ครั้ง/ปี	๓๐,๐๐๐	๓๐,๐๐๐	๓๐,๐๐๐	๓๐,๐๐๐	๓๐,๐๐๐	จำนวนครั้งที่อุดหนุน	โครงการป้องกันและปราบปรามยาเสพติด เป็นไปอย่างมีประสิทธิภาพ	สำนักปลัด
๑๒	อุดหนุนที่ทำการปกครองอำเภอชัยบาดาล และสนับสนุนศูนย์ อพพร. อำเภอชัยบาดาล	เพื่อสนับสนุนที่สนับสนุนศูนย์ อพพร. อำเภอชัยบาดาล	๑ ครั้ง/ปี	๓๐,๐๐๐	๓๐,๐๐๐	๓๐,๐๐๐	๓๐,๐๐๐	๓๐,๐๐๐	จำนวนครั้งที่อุดหนุน	ศูนย์ อพพร. อำเภอชัยบาดาล เป็นไปอย่างมีประสิทธิภาพ	สำนักปลัด
๑๓	สนับสนุนการดำเนินการป้องกันภัยคุกคามของสถาบันชาติของอำเภอชัยบาดาล	เพื่อส่งเสริมสนับสนุนการดำเนินกิจกรรมปกป้องสถาบันชาติของอำเภอชัยบาดาล	๑ ครั้ง/ปี	๒๐,๐๐๐	๒๐,๐๐๐	๒๐,๐๐๐	๒๐,๐๐๐	๒๐,๐๐๐	ส่งเสริมสนับสนุนการดำเนินกิจกรรมปกป้องสถาบันชาติของอำเภอชัยบาดาล ๑ ครั้ง/ปี	กิจกรรมปกป้องสถาบันชาติของอำเภอชัยบาดาล ได้รับการสนับสนุน	สำนักปลัด

ที่	โครงการ	วัตถุประสงค์	เป้าหมาย/ ผลผลิตโครงการ	งบประมาณและที่ผ่านมา					ตัวชี้วัด (KPI)	ผลลัพธ์ที่คาดว่าจะได้รับ	หน่วยงาน ที่รับผิดชอบ
				๒๕๖๖	๒๕๖๗	๒๕๖๘	๒๕๖๙	๒๕๗๐			
๑๔	จัดซื้อกล้องวงจรปิด CCTV	เพื่อเพิ่มระบบความปลอดภัยใน อบต. ม่วงค่อม	๑๐ เครื่อง	๑๐๐,๐๐๐	๑๐๐,๐๐๐	๑๐๐,๐๐๐	๑๐๐,๐๐๐	๑๐๐,๐๐๐	ร้อยละ ๙๐ ของ การเพิ่มระบบ ความปลอดภัย ในอบต. ม่วงค่อม	ทรัพยากร อบต. ไม่สูญเสีย	สำนักปลัด
๓.๒				๑,๒๘๐,๐๐๐	๑,๒๘๐,๐๐๐	๑,๒๘๐,๐๐๐	๑,๒๘๐,๐๐๐	๑,๒๘๐,๐๐๐	๖,๕๐๐,๐๐๐		



รายละเอียดโครงการพัฒนา

แผนพัฒนาท้องถิ่นปี (พ.ศ. ๒๕๖๖ - ๒๕๗๐)

องค์การบริหารส่วนตำบลบ่อทอง อำเภอชัยบาดาล จังหวัดลพบุรี

- ก. ยุทธศาสตร์จังหวัดที่ ๓ พัฒนาลพบุรีเมืองสะอาด สังคมคุณภาพและความสุขของบ้านเมือง  
 ข. ยุทธศาสตร์การพัฒนา ของ อบท. ในเขตจังหวัดลพบุรี ยุทธศาสตร์ที่ ๕ การบริหารจัดการการองค์การปกครองส่วนท้องถิ่นให้มีประสิทธิภาพ  
 ยุทธศาสตร์การพัฒนา อบท. ที่ ๔ ด้านการพัฒนาประสิทธิภาพ การบริหารจัดการพัฒนาบุคลากรและองค์กร  
 แนวทางการพัฒนาที่ ๑ การพัฒนาเพิ่มพูนศักยภาพบุคลากรและสร้างมาตรฐานหน่วยงาน

แผนงานบริหารทั่วไป

ที่	โครงการ	วัตถุประสงค์	เป้าหมาย/ ผลผลิตโครงการ	งบประมาณและที่ผ่านมา					ตัวชี้วัด (KPI)	ผลลัพธ์ที่คาดว่าจะได้รับ	หน่วยงานที่รับผิดชอบ
				๒๕๖๖	๒๕๖๗	๒๕๖๘	๒๕๖๙	๒๕๗๐			
๑	รายจ่ายเกี่ยวกับการรับรองและพิธีการ	เพื่อจ่ายเป็นค่ารับรอง ค่าเลี้ยงรับรอง ค่าใช้จ่ายในการจัดกิจกรรมรัฐพิธีต่างๆ ฯลฯ	๓ ปี	๓๐,๐๐๐	๓๐,๐๐๐	๓๐,๐๐๐	๓๐,๐๐๐	๓๐,๐๐๐	จำนวนครั้งที่เบิกเพื่อช่วยเป็นค่ารับรองและพิธีการ	ส่วนที่รับผิดชอบ	สำนักก/ัด

ที่	โครงการ	วัตถุประสงค์	เป้าหมาย/ ผลผลิตโครงการ	งบประมาณและที่ผ่านมา					ตัวชี้วัด (KPI)	ผลลัพธ์ที่คาดว่าจะได้รับ	หน่วยงานที่รับผิดชอบ
				๒๕๖๖	๒๕๖๗	๒๕๖๘	๒๕๖๙	๒๕๗๐			
๒	โครงการวันท้องถิ่นไทย	เพื่อใช้ในการจัดกิจกรรมวันท้องถิ่นไทย	จำนวนกิจกรรมที่ดำเนินโครงการ	๑๕,๐๐๐	๑๕,๐๐๐	๑๕,๐๐๐	๑๕,๐๐๐	๑๕,๐๐๐	จำนวนผู้เข้าร่วมโครงการ	เพิ่มประสิทธิภาพในการทำงาน	สำนักปลัด
๓	โครงการพัฒนาศักยภาพบุคลากร	เพื่อพัฒนาศักยภาพพนักงานส่วนตำบล	จำนวนกิจกรรมที่ดำเนินโครงการ	๓๐๐,๐๐๐	๓๐๐,๐๐๐	๕๐๐,๐๐๐	๕๐๐,๐๐๐	๕๐๐,๐๐๐	จำนวนผู้เข้าร่วมโครงการ	เพิ่มประสิทธิภาพในการทำงาน	สำนักปลัด
๔	คำบารุรักษช่อมแซมทรัพย์สิน	เพื่อจ่ายเป็นค่าบำรุงรักษาซ่อมแซมวัสดุและครุภัณฑ์ต่างๆ ฯลฯ	๑ ปี	๒๕๐,๐๐๐	๒๕๐,๐๐๐	๔๐๐,๐๐๐	๔๐๐,๐๐๐	๔๐๐,๐๐๐	จำนวนครั้งที่เบิกได้ซ่อมแซมทรัพย์สินทางราชการให้ปฏิบัติงานได้	ได้ซ่อมแซมทรัพย์สินทางราชการให้ปฏิบัติงานได้	สำนักปลัด/ กองคลัง
๕	ค่าสาธารณูปโภค	เพื่อจ่ายเป็นค่าไฟฟ้า ค่าโทรศัพท์ ค่าไปรษณีย์ ค่าบริการสื่อสารและโทรคมนาคม	๑ ปี	๔๐๐,๐๐๐	๔๐๐,๐๐๐	๖๕๐,๐๐๐	๖๕๐,๐๐๐	๖๕๐,๐๐๐	๑๐๐เปอร์เซ็นต์ของค่าใช้จ่ายจริง	เพื่อเป็นค่าสาธารณูปโภคในการปฏิบัติการ	สำนักปลัด
๖	โครงการก่อสร้างบอร์ดยุทธศาสตร์	เพื่อก่อสร้างบอร์ดยุทธศาสตร์	๑ โครงการ	๓๐,๐๐๐	๓๐,๐๐๐	๓๐,๐๐๐	๓๐,๐๐๐	๓๐,๐๐๐	จำนวนบอร์ด	มีการประชาสัมพันธ์ข้อมูลข่าวสารได้สะดวก	สำนักปลัด

ที่	โครงการ	วัตถุประสงค์	เป้าหมาย/ ผลผลิตโครงการ	งบประมาณและที่ผ่านมา					ตัวชี้วัด (KPI)	ผลลัพธ์ที่คาดว่าจะได้รับ	หน่วยงานที่รับผิดชอบ
				๒๕๖๖	๒๕๖๗	๒๕๖๘	๒๕๖๙	๒๕๗๐			
๗	เงินอุดหนุนศูนย์ช่วยเหลือประชาชน อำเภอชัยบาดาล	เพื่อเป็นเงินอุดหนุนศูนย์ช่วยเหลือประชาชน อำเภอชัยบาดาล	๑ ครั้ง/ปี	๒๐,๐๐๐	๒๐,๐๐๐	๒๐,๐๐๐	๒๐,๐๐๐	๒๐,๐๐๐	จำนวนครั้งที่เบิก	ศูนย์ช่วยเหลือประชาชนอำเภอชัยบาดาล มีประสิทธิภาพ	สำนักปลัด
๘	จัดซื้อวัสดุต่างๆ ในการปฏิบัติราชการ	เพื่อจัดซื้อวัสดุในการปฏิบัติราชการ เช่น วัสดุสำนักงาน วัสดุงานบ้านงานครัว วัสดุไฟฟ้าและวิทยุ วัสดุคอมพิวเตอร์ วัสดุวิทยาศาสตร์ วัสดุเครื่องแต่งกาย วัสดุเชื้อเพลิงและหล่อ สิ้นวัสดุยานพาหนะและ ขนส่งวัสดุเครื่องดับเพลิง วัสดุโฆษณาและเผยแพร่ วัสดุกีฬา วัสดุก่อสร้าง	๑ ปี	๑,๐๐๐,๐๐๐	๑,๐๐๐,๐๐๐	๑,๐๐๐,๐๐๐	๑,๐๐๐,๐๐๐	๑,๐๐๐,๐๐๐	จำนวนครั้งที่เบิก	ได้วัสดุในการปฏิบัติงาน	สำนักปลัด



ที่	โครงการ	วัตถุประสงค์	เป้าหมาย/ ผลผลิตโครงการ	งบประมาณและที่ผ่านมา					ตัวชี้วัด (KPI)	ผลลัพธ์ที่คาดว่าจะได้รับ	หน่วยงานที่รับผิดชอบ
				๒๕๖๖	๒๕๖๗	๒๕๖๘	๒๕๖๙	๒๕๗๐			
๙	จัดซื้อครุภัณฑ์ต่างๆ ในการ ปฏิบัติราชการ	เพื่อจัดซื้อครุภัณฑ์ เช่น ครุภัณฑ์สำนักงาน ครุภัณฑ์การเกษตร ครุภัณฑ์การศึกษา ครุภัณฑ์โฆษณาและ เผยแพร่ ครุภัณฑ์ไฟฟ้าและวิทยุ ครุภัณฑ์งานบ้านงานครัว ครุภัณฑ์คอมพิวเตอร์ ครุภัณฑ์ก่อสร้าง ครุภัณฑ์เครื่องดับเพลิง ครุภัณฑ์ยานพาหนะและ ขนส่ง	๑ ปี	๑๐๐,๐๐๐	๑๐๐,๐๐๐	๑๐๐,๐๐๐	๑๐๐,๐๐๐	๑๐๐,๐๐๐	จำนวนครั้งที่เบิก ได้ครุภัณฑ์ในการ ปฏิบัติงาน		สำนักปลัด
				๒,๑๔๕,๐๐๐	๒,๑๔๕,๐๐๐	๒,๑๔๕,๐๐๐	๒,๑๔๕,๐๐๐	๒,๑๔๕,๐๐๐			
				๒,๑๔๕,๐๐๐	๒,๑๔๕,๐๐๐	๒,๑๔๕,๐๐๐	๒,๑๔๕,๐๐๐	๒,๑๔๕,๐๐๐	๑๒,๕๒๕,๐๐๐		

รายละเอียดโครงการพัฒนา

แผนพัฒนาท้องถิ่นสี่ปี (พ.ศ. ๒๕๖๖ - ๒๕๗๐)

แบบ ผ.๐๒

องค์การบริหารส่วนตำบลม่วงค่อม อำเภอชัยบาดาล จังหวัดลพบุรี

ก. ยุทธศาสตร์จังหวัดที่ ๕ เสริมสร้างความมั่นคงและความปลอดภัยในชีวิตและทรัพย์สินของประชาชน

ข. ยุทธศาสตร์การพัฒนาของ อบท. ในเขตจังหวัดลพบุรี ยุทธศาสตร์ที่ ๕ การบริหารจัดการการปกครองส่วนท้องถิ่นให้มีประสิทธิภาพ

ยุทธศาสตร์การพัฒนา อบท. ที่ ๔ ด้านการพัฒนาประสิทธิภาพการบริหารจัดการการพัฒนากิจการและองค์กร

แนวทางการพัฒนาที่ ๑ การพัฒนาเพิ่มทุนศักยภาพบุคลากรและสร้างมาตรฐานหน่วยงาน

แผนงานการรักษาสภาพภายใน

ที่	โครงการ	วัตถุประสงค์	เป้าหมาย/ ผลผลิตโครงการ	งบประมาณและที่ผ่านมา					ตัวชี้วัด (KPI)	ผลลัพธ์ที่คาดว่าจะได้รับ	หน่วยงานที่รับผิดชอบ
				๒๕๖๖	๒๕๖๗	๒๕๖๘	๒๕๖๙	๒๕๗๐			
๑	จัดซื้อวัสดุต่างๆ ในการปฏิบัติราชการ	เพื่อจัดซื้อวัสดุในการปฏิบัติราชการ เช่น วัสดุสำนักงาน วัสดุงานบ้านงานครัว วัสดุไฟฟ้าและวิทยุ วัสดุคอมพิวเตอร์ วัสดุวิทยาศาสตร์ฯ วัสดุเครื่องแต่งกาย วัสดุเชื้อเพลิงและหล่อลื่น วัสดุยานพาหนะและขนส่ง วัสดุเครื่องดับเพลิง วัสดุโฆษณาและเผยแพร่ วัสดุกีฬา วัสดุก่อสร้าง	๑ ปี	๑๐๐,๐๐๐	๑๐๐,๐๐๐	๑๐๐,๐๐๐	๑๐๐,๐๐๐	๑๐๐,๐๐๐	จำนวนครั้งที่เบิก	ได้วัสดุในการปฏิบัติงาน	สำนักปลัด

ที่	โครงการ	วัตถุประสงค์	เป้าหมาย/ ผลผลิตโครงการ	งบประมาณและที่ผ่านมา					ตัวชี้วัด (KPI)	ผลลัพธ์ที่คาดว่าจะได้รับ	หน่วยงานที่รับผิดชอบ
				๒๕๖๖	๒๕๖๗	๒๕๖๘	๒๕๖๙	๒๕๗๐			
๒	จัดซื้อครุภัณฑ์ต่างๆ ในการ ปฏิบัติราชการ	เพื่อจัดซื้อครุภัณฑ์ เช่น ครุภัณฑ์สำนักงาน ครุภัณฑ์การเกษตร ครุภัณฑ์การศึกษา ครุภัณฑ์โฆษณาและ เผยแพร่ ครุภัณฑ์ไฟฟ้าและวิทยุ ครุภัณฑ์งานบ้านงานครัว ครุภัณฑ์คอมพิวเตอร์ ครุภัณฑ์ก่อสร้าง ครุภัณฑ์เครื่องดับเพลิง ครุภัณฑ์ยานพาหนะและ ขนส่ง	๑ ปี	๑๐๐,๐๐๐	๑๐๐,๐๐๐	๑๐๐,๐๐๐	๑๐๐,๐๐๐	๑๐๐,๐๐๐	จำนวนครั้งที่เบิก	ได้ครุภัณฑ์ในการ ปฏิบัติงาน	สำนักกปัด
				๒๐๐,๐๐๐	๒๐๐,๐๐๐	๒๐๐,๐๐๐	๒๐๐,๐๐๐	๒๐๐,๐๐๐	๑,๐๐๐,๐๐๐		

๔.๑.๒



รายละเอียดโครงการพัฒนา

แผนพัฒนาท้องถิ่นสี่ปี (พ.ศ. ๒๕๖๖ - ๒๕๗๐)

องค์การบริหารส่วนตำบลม่วงค่อม อำเภอยะบะดาจาล จังหวัดลพบุรี

ก. ยุทธศาสตร์จังหวัดที่ ๓ พัฒนาลพบุรีเมืองสะอาด สังคมคุณภาพและความสงบสุขของบ้านเมือง

ข. ยุทธศาสตร์การพัฒนา ของ อบท.ในเขตจังหวัดลพบุรี ยุทธศาสตร์ที่ ๓ เพิ่มขีดความสามารถทางการศึกษา ศาสนา วัฒนธรรม ประเพณีและพัฒนาคุณภาพชีวิต

ยุทธศาสตร์การพัฒนา อบท. ที่ ๔ พัฒนาด้านการศึกษา ศาสนาและวัฒนธรรม

แนวทางการพัฒนาที่ ๑ การพัฒนาส่งเสริมและสนับสนุนการศึกษา

แผนงานการศึกษา

ที่	โครงการ	วัตถุประสงค์	เป้าหมาย/ ผลผลิตโครงการ	งบประมาณและที่ผ่านมา					ตัวชี้วัด (KPI)	ผลสัมฤทธิ์คาดว่าจะได้รับ	หน่วยงาน ที่รับผิดชอบ
				๒๕๖๖	๒๕๖๗	๒๕๖๘	๒๕๖๙	๒๕๗๐			
๑	โครงการตามแนวพระราชดำริ	เพื่อส่งเสริมให้ประชาชนทำกิจกรรมด้านการศึกษา	โครงการ/กิจกรรมด้านการศึกษา อย่างน้อย ๓ โครงการ	๓๐๐,๐๐๐	๓๐๐,๐๐๐	๓๐๐,๐๐๐	๓๐๐,๐๐๐	๓๐๐,๐๐๐	ร้อยละ ๙๐ ของผู้ร่วมกิจกรรม	ประชาชนมีส่วนร่วมที่ดีขึ้น	สำนักงานปลัด

ที่	โครงการ	วัตถุประสงค์	เป้าหมาย/ ผลผลิตโครงการ	งบประมาณและที่ผ่านมา					ตัวชี้วัด (KPI)	ผลลัพธ์ที่คาดว่าจะได้รับ	หน่วยงาน ที่รับผิดชอบ
				๒๕๖๖	๒๕๖๗	๒๕๖๘	๒๕๖๙	๒๕๗๐			
๒	โครงการสนับสนุน ค่าใช้จ่ายการบริหาร สถานศึกษา	เพื่อใช้จ่ายในการ ปรับปรุงหลักสูตร สถานศึกษา ค่า อินเทอร์เน็ต ค่า พัฒนาครูและจัด กิจกรรมต่างๆของ โรงเรียน	สถานศึกษามี หลักสูตรการเรียน การสอนที่ดีขึ้น บุคลากรมีความรู้ ความสามารถ มี การจัดกิจกรรม ส่งเสริมการ พัฒนาของ นักเรียนในทุกด้าน	๔๐๐,๐๐๐	๔๐๐,๐๐๐	๔๐๐,๐๐๐	๔๐๐,๐๐๐	๔๐๐,๐๐๐	ร้อยละ๕๐ ของโครงการ ของโรงเรียน	สถานศึกษา ในเขตพื้นที่ มีการเรียน การสอนที่ได้ มาตรฐาน	สำนักปลัด
๓	โครงการอุดหนุน ปัจจัยพื้นฐานสำหรับ นักเรียนยากจน	เพื่อแบ่งเบาภาระ ผู้ปกครองที่มีรายได้ น้อย	อุดหนุนนักเรียน ประถม คนละ ๕๐๐บาท/ภาค เรียนไม่เกินร้อยละ ๕๐ของ นักเรียนอุดหนุน ชั้นมัธยมศึกษาคน ละ๑,๕๐๐บาท/ ภาคเรียนไม่เกิน ร้อยละ๓๐ของ	๓๐๐,๐๐๐	๓๐๐,๐๐๐	๓๐๐,๐๐๐	๓๐๐,๐๐๐	๓๐๐,๐๐๐	ผู้ปกครองที่มี รายได้ไม่น้อย กว่า ๔๐,๐๐๐ต่อ ปีได้รับการ ช่วยเหลือ	นักเรียนที่มี ฐานะยากจน ได้รับ การศึกษา	สำนักปลัด

ที่	โครงการ	วัตถุประสงค์	เป้าหมาย/ ผลผลิตโครงการ	งบประมาณและที่ผ่านมา					ตัวชี้วัด (KPI)	ผลลัพธ์ที่คาดว่าจะได้รับ	หน่วยงาน ที่ รับผิดชอบ
				๒๕๖๖	๒๕๖๗	๒๕๖๘	๒๕๖๙	๒๕๗๐			
๔	เงินอุดหนุนค่าใช้จ่าย ในการจัดการศึกษา ตั้งแต่ระดับอนุบาล จนจบการศึกษาขั้น พื้นฐาน	เพื่อให้เด็กเรียนทุกคน ได้รับโอกาสทาง การศึกษาที่เท่าเทียม กันทุกคน	๑.ค่าจัดการเรียน การสอน๒.ค่า หนังสือ๓.ค่า อุปกรณ์การเรียน ๔.ค่าเครื่องแบบ นักเรียน๕.ค่า กิจกรรมพัฒนา คุณภาพผู้เรียน	๑,๐๐๐,๐๐๐	๑,๐๐๐,๐๐๐	๑,๐๐๐,๐๐๐	๑,๐๐๐,๐๐๐	๑,๐๐๐,๐๐๐	ร้อยละ๙๐ ของเยาวชน ได้รับ การศึกษา เท่าเทียมกัน	เยาวชนมี โอกาสได้รับ การศึกษาที่ เท่าเทียมกัน	สำนักปลัด
๕	เงินอุดหนุนสำหรับ สนับสนุนการจัด การศึกษาสำหรับเด็ก ด้อยโอกาส	เพื่อให้เด็กด้อยโอกาส มีโอกาสดำเนิน การศึกษาและพัฒนา ศักยภาพ	อปท.มีครูผู้สอน เด็กด้อยโอกาส และบุคลากรครู ได้รับการพัฒนา ในการสอน	๒๐๐,๐๐๐	๒๐๐,๐๐๐	๒๐๐,๐๐๐	๒๐๐,๐๐๐	๒๐๐,๐๐๐	ครูสอนเด็ก ด้อยโอกาส ๑คน	เด็กด้อย โอกาสใน พื้นที่ได้รับ การศึกษา	สำนักปลัด



ที่	โครงการ	วัตถุประสงค์	เป้าหมาย/ ผลผลิตโครงการ	งบประมาณและที่ผ่านมา					ตัวชี้วัด (KPI)	ผลลัพธ์ที่คาดว่าจะได้รับ	หน่วยงาน ที่รับผิดชอบ
				๒๕๖๖	๒๕๖๗	๒๕๖๘	๒๕๖๙	๒๕๗๐			
๖	เงินอุดหนุนสำหรับการสอน จัดการเรียนการสอน ของศูนย์พัฒนาเด็ก เล็ก(รายหัว)	เพื่อให้เด็กเล็กได้รับ การเรียนการสอน และพัฒนาการที่ดี	ค่าจัดการเรียน การสอน อัตราคน ละ๑,๗๐๐บาท/ปี	๒๐๐,๐๐๐	๒๐๐,๐๐๐	๒๐๐,๐๐๐	๒๐๐,๐๐๐	๒๐๐,๐๐๐	เด็กทุกคนที่ ในศูนย์พัฒนา ได้รับการ ดูแลตาม มาตรฐาน	เด็กเล็ก ได้รับการ ดูแลตาม มาตรฐาน	สำนักปลัด
๗	เงินอุดหนุนสำหรับ ค่าใช้จ่ายในการจัด การศึกษาสำหรับ ศูนย์พัฒนาเด็กเล็ก (ศพด.)	เพื่อสนับสนุนค่า ๑.หนังสือ ๒.ค่าอุปกรณ์การเรียน ๓.ค่าเครื่องแบบ ๔.ค่ากิจกรรมผู้เรียน	ค่านั่งสือ๒๐๐/ปี ค่าอุปกรณ์เรียน ๒๐๐/ปี ค่าเครื่องแบบ ๓๐๐/ปี ค่ากิจกรรมพัฒนา ผู้เรียน๔๓๐/ปี	๑๕๐,๐๐๐	๑๕๐,๐๐๐	๑๕๐,๐๐๐	๑๕๐,๐๐๐	๑๕๐,๐๐๐	เด็กทุกคนที่ ในศูนย์พัฒนา ได้รับการ อุดหนุน	เด็กเล็ก ได้รับการ ดูแลตาม มาตรฐาน	สำนักปลัด

ที่	โครงการ	วัตถุประสงค์	เป้าหมาย/ ผลผลิตโครงการ	งบประมาณและที่ผ่านมา					ตัวชี้วัด (KPI)	ผลลัพธ์ที่คาดว่าจะได้รับ	หน่วยงาน ที่ รับผิดชอบ
				๒๕๖๖	๒๕๖๗	๒๕๖๘	๒๕๖๙	๒๕๗๐			
๘	จัดซื้อวัสดุต่างๆ ในการ ปฏิบัติราชการ	เพื่อจัดซื้อวัสดุในการ ปฏิบัติราชการ เช่น วัสดุสำนักงาน วัสดุงานบ้านงานครัว วัสดุไฟฟ้าและวิทยุ วัสดุคอมพิวเตอร์ วัสดุวิทยาศาสตร์ วัสดุเครื่องแต่งกาย วัสดุเชื้อเพลิงและหล่อ สิ้นวัสดุยานพาหนะและ ขนส่งวัสดุเครื่องดับเพลิง วัสดุโฆษณาและเผยแพร่ วัสดุกีฬา วัสดุก่อสร้าง	๑ ปี	๔๐๐,๐๐๐	๔๐๐,๐๐๐	๔๐๐,๐๐๐	๔๐๐,๐๐๐	๔๐๐,๐๐๐	๔๐๐,๐๐๐	จำนวนครั้งที่เบิก ได้วัสดุในการ ปฏิบัติงาน	สำนักปลัด

ที่	โครงการ	วัตถุประสงค์	เป้าหมาย/ ผลผลิตโครงการ	งบประมาณและที่ผ่านมา					ตัวชี้วัด (KPI)	ผลลัพธ์ที่คาดว่าจะได้รับ	หน่วยงาน ที่รับผิดชอบ
				๒๕๖๖	๒๕๖๗	๒๕๖๘	๒๕๖๙	๒๕๗๐			
๔	จัดซื้อครุภัณฑ์ต่างๆ ใน การปฏิบัติราชการ	เพื่อจัดซื้อครุภัณฑ์เช่น ครุภัณฑ์สำนักงาน ครุภัณฑ์การเกษตร ครุภัณฑ์การศึกษา ครุภัณฑ์โฆษณาและ เผยแพร่ ครุภัณฑ์ไฟฟ้าและวิทยุ ครุภัณฑ์งานบ้านงานครัว ครุภัณฑ์คอมพิวเตอร์ ครุภัณฑ์ก่อสร้าง ครุภัณฑ์เครื่องดับเพลิง ครุภัณฑ์ยานพาหนะและ ขนส่ง	๑ ปี	๑๐๐,๐๐๐	๑๐๐,๐๐๐	๑๐๐,๐๐๐	๑๐๐,๐๐๐	๑๐๐,๐๐๐	๑๐๐,๐๐๐	จำนวนครั้งที่เบิก ได้ครุภัณฑ์ใน การปฏิบัติงาน	สำนักปลัด
๔.๑.๓				๓,๐๕๐,๐๐๐	๓,๐๕๐,๐๐๐	๓,๐๕๐,๐๐๐	๓,๐๕๐,๐๐๐	๓,๐๕๐,๐๐๐	๓,๐๕๐,๐๐๐	๑๕,๒๕๐,๐๐๐	



รายละเอียดโครงการพัฒนา

แบบ ผ.๐๒

แผนพัฒนาท้องถิ่นสี่ปี (พ.ศ. ๒๕๖๖ - ๒๕๗๐)

องค์การบริหารส่วนตำบลม่วงค่อม อำเภอชัยบาดาล จังหวัดลพบุรี

- ก. ยุทธศาสตร์จังหวัดที่ ๓ พัฒนาลพบุรีเมืองสะอาด สิ่งคุณภาพและสุขของบ้านเมือง
- ข. ยุทธศาสตร์การพัฒนา ของ อบท. ในเขตจังหวัดลพบุรี ยุทธศาสตร์ที่ ๕ การบริหารจัดการองค์กรปกครองส่วนท้องถิ่นให้มีประสิทธิภาพ
- ยุทธศาสตร์การพัฒนา อบท. ที่ ๔ ด้านการพัฒนาประสิทธิภาพ การบริหารจัดการพัฒนาบุคลากรและองค์กร
- แนวทางการพัฒนาที่ ๑ การพัฒนาเพิ่มพูนศักยภาพบุคลากรและสร้างมาตรฐานหน่วยงาน

แผนงานคณะและชุมชน

ที่	โครงการ	วัตถุประสงค์	เป้าหมาย/ ผลผลิตโครงการ	งบประมาณและที่ผ่านมา					ตัวชี้วัด (KPI)	ผลลัพธ์ที่คาดว่าจะได้รับ	หน่วยงานที่รับผิดชอบ
				๒๕๖๖	๒๕๖๗	๒๕๖๘	๒๕๖๙	๒๕๗๐			
๑	ก่อสร้างห้องประชุม บริเวณ ธนาคารขยะ อบต.ม่วงค่อม	เพื่อใช้เป็นสถานที่ในการ การจัดกิจกรรมและ เป็นสถานที่ในการ อบรมให้ความรู้กับผู้ มาศึกษาดูงาน	ห้องประชุมขนาด กว้าง ๑๐ ม. ยาว ๒๐ม.	๗๐๐,๐๐๐	๗๐๐,๐๐๐	๗๐๐,๐๐๐	๗๐๐,๐๐๐	๗๐๐,๐๐๐	จำนวนแห่ง ที่ก่อสร้าง	เพื่อให้มีสถานที่ ในการใช้ ประโยชน์ในการ จัดกิจกรรมของ อบต.เพื่อ ประโยชน์ของ ชุมชน	กองช่าง

ที่	โครงการ	วัตถุประสงค์	เป้าหมาย/ ผลผลิตโครงการ	งบประมาณและที่ผ่านมา						ตัวชี้วัด (KPI)	ผลลัพธ์ที่คาดว่าจะได้รับ	หน่วยงานที่รับผิดชอบ
				๒๕๖๖	๒๕๖๗	๒๕๖๘	๒๕๖๙	๒๕๗๐				
๒	ต่อเติมปรับปรุงอาคารสำนักงาน อบต.ม่วงค่อม	เพื่อแก้ปัญหาหน้าซังบริเวณรอบสำนักงาน	ทำารงระบายน้ำบริเวณโดยรอบสำนักงาน	๒๐๐๐๐๐	๒๐๐๐๐๐	๒๐๐๐๐๐	๒๐๐๐๐๐	๒๐๐๐๐๐	ระยะทางในการก่อสร้าง	เพื่อให้ประชาชนที่มาใช้บริการได้รับความสะดวก	กองช่าง	
๓	จัดซื้อวัสดุต่างๆ ในการปฏิบัติราชการ	เพื่อจัดซื้อวัสดุในการปฏิบัติราชการ เช่น วัสดุสำนักงาน วัสดุงานบ้านงานครัว วัสดุไฟฟ้าและวิทยุ วัสดุคอมพิวเตอร์ วัสดุวิทยาศาสตร์ฯ วัสดุเครื่องแต่งกาย วัสดุเชื้อเพลิงและหล่อลื่น วัสดุยานพาหนะและขนส่ง วัสดุเครื่องดับเพลิง วัสดุโฆษณาและเผยแพร่ วัสดุกีฬา วัสดุก่อสร้าง	๑ ปี	๑๐๐,๐๐๐	๑๐๐,๐๐๐	๑๐๐,๐๐๐	๑๐๐,๐๐๐	๑๐๐,๐๐๐	จำนวนครั้งที่เบิก	ได้วัสดุในการปฏิบัติงาน	สำนักปลัด	

ที่	โครงการ	วัตถุประสงค์	เป้าหมาย/ ผลผลิตโครงการ	งบประมาณและที่ผ่านมา						ตัวชี้วัด (KPI)	ผลลัพธ์ที่คาดว่าจะได้รับ	หน่วยงานที่รับผิดชอบ
				๒๕๖๖	๒๕๖๗	๒๕๖๘	๒๕๖๙	๒๕๗๐				
๔	จัดซื้อครุภัณฑ์ต่างๆ ในการปฏิบัติราชการ	เพื่อจัดซื้อครุภัณฑ์ เช่น ครุภัณฑ์สำนักงาน ครุภัณฑ์การเกษตร ครุภัณฑ์การศึกษา ครุภัณฑ์โฆษณาและเผยแพร่ ครุภัณฑ์ไฟฟ้าและวิทยุ ครุภัณฑ์งานบ้านงานครัว ครุภัณฑ์คอมพิวเตอร์ ครุภัณฑ์ก่อสร้าง ครุภัณฑ์เครื่องดับเพลิง ครุภัณฑ์ยานพาหนะและขนส่ง	๑ ปี	๑๐๐,๐๐๐	๑๐๐,๐๐๐	๑๐๐,๐๐๐	๑๐๐,๐๐๐	๑๐๐,๐๐๐	๑๐๐,๐๐๐	จำนวนครั้งที่เบิก	ได้ครุภัณฑ์ในการปฏิบัติงาน	สำนักปลัด
				๐	๙๐๐,๐๐๐	๙๐๐,๐๐๐	๙๐๐,๐๐๐	๙๐๐,๐๐๐	๙๐๐,๐๐๐	๓๖๐๐๐๐๐		

๔.๑.๔

๔.๑.๔



รายละเอียดโครงการพัฒนา  
แผนพัฒนาท้องถิ่นสี่ปี (พ.ศ. ๒๕๖๖ - ๒๕๗๐)  
องค์การบริหารส่วนตำบลม่วงค่อม อำเภอยะบะดาจาล จังหวัดลพบุรี  
ก. ยุทธศาสตร์จังหวัดที่ ๓ พัฒนาลพบุรีเมืองสะอาด สิ่งคมคุณภาพและความสงบสุขของบ้านเมือง  
ข. ยุทธศาสตร์การพัฒนา ของ อบท.ในเขตจังหวัดลพบุรี ยุทธศาสตร์ที่ ๕ การบริหารจัดการการองค์การปกครองส่วนท้องถิ่นให้มีประสิทธิภาพ  
ยุทธศาสตร์การพัฒนา อบท. ที่ ๔ ด้านการพัฒนาประสิทธิภาพ การบริหารจัดการพัฒนาบุคลากรและองค์กร  
แนวทางการพัฒนาที่ ๒ การพัฒนาจัดการด้านทรัพยากรและสิ่งแวดล้อมของตำบลให้น่าอยู่  
แผนงานสร้างความเข้มแข็งของชุมชน

ที่	โครงการ	วัตถุประสงค์	เป้าหมาย/ ผลผลิตโครงการ	งบประมาณและที่ผ่านมา				ตัวชี้วัด (KPI)	ผลลัพธ์ที่คาดว่าจะได้รับ	หน่วยงาน ที่รับผิดชอบ
				๒๕๖๖	๒๕๖๗	๒๕๖๘	๒๕๖๙	๒๕๗๐		
๑	โครงการ ๑ อบท. ๑ถนนสวย	เพื่อกระตุ้นให้ประชาชนและเยาวชนในพื้นที่หันมาสนใจปลูกต้นไม้มากขึ้น	เพื่อปลูกต้นไม้สองข้างทางปรับปรุงและทำความสะอาดถนน อย่างน้อย ๕๐๐ เมตร	๕๐,๐๐๐	๕๐,๐๐๐	๕๐,๐๐๐	๕๐,๐๐๐	๕๐,๐๐๐	ตำบลม่วงค่อมมีความสวยงามและสร้างความประทับใจให้กับผู้มาเยือน	สำนักงานปลัด

ที่	โครงการ	วัตถุประสงค์	เป้าหมาย/ ผลผลิตโครงการ	งบประมาณและที่ผ่านมา					ตัวชี้วัด (KPI)	ผลลัพธ์ที่คาดว่าจะได้รับ	หน่วยงาน ที่รับผิดชอบ
				๒๕๖๖	๒๕๖๗	๒๕๖๘	๒๕๖๙	๒๕๗๐			
๒	แผนสิทธิมนุษยชนแห่งชาติ (พ.ศ. ๒๕๕๗-๒๕๖๑) ด้านสิ่งแวดล้อม	เพื่อส่งเสริมให้ประชาชนอยู่ในสิ่งแวดล้อมที่ดี และมีความตระหนักเรื่องสิทธิในการมีชีวิตอยู่ในสิ่งแวดล้อมที่ดี และมีสิทธิในการมีส่วนร่วมในการอนุรักษ์ทรัพยากรธรรมชาติ	มีร่างกฎหมาย นโยบายและมาตรการทั้งในระดับชาติ เพื่อสร้างหลักประกันในสิทธิด้านทรัพยากรธรรมชาติ	๒๐,๐๐๐	๒๐,๐๐๐	๒๐,๐๐๐	๒๐,๐๐๐	๒๐,๐๐๐	ร้อยละ ๘๕ ของประชาชนที่ตระหนักในการมีชีวิตอยู่และสิทธิในการมีส่วนร่วมในการอนุรักษ์ทรัพยากรธรรมชาติ	ประชาชนได้ตระหนักถึงขอบเขตของสิทธิของตน และมีส่วนได้เสียในการประเมินผลกระทบทที่เกิดขึ้นอย่างแท้จริง	สำนักปลัด/กระทรวงทรัพยากรธรรมชาติและสิ่งแวดล้อม
๓	รณรงค์สร้างจิตสำนึกรักษาสีเขียว	ประชาชนตระหนักถึงความสำคัญของสิ่งแวดล้อม	รณรงค์และประชาสัมพันธ์ภายในตำบลวังค่อม	๕๐,๐๐๐	๕๐,๐๐๐	๕๐,๐๐๐	๕๐,๐๐๐	๕๐,๐๐๐	ร้อยละ ๙๐ ของความพึงพอใจของประชาชนที่มีต่อโครงการ	ประชาชนมีจิตสำนึกในการอนุรักษ์สิ่งแวดล้อม	สำนักปลัด/สาธารณสุข
๕	ปรับปรุงภูมิทัศน์ที่ทำการ อบต.วังค่อม	เพื่อปรับปรุงสภาพภูมิทัศน์ให้มีความสวยงามร่มรื่น	เพื่อปรับปรุงภูมิทัศน์ เช่น ปลุกต้นไม้ ไม้ดอก ไม้ประดับและตกแต่งภายในอาคารและภายนอกอาคารให้น่าอยู่	๒๐,๐๐๐	๒๐,๐๐๐	๒๐,๐๐๐	๒๐,๐๐๐	๒๐,๐๐๐	ร้อยละ ๙๐ ของพื้นที่ที่ได้รับการปรับปรุงสภาพภูมิทัศน์	สร้างบรรยากาศในการทำงาน สร้างความประทับใจแก่ผู้มาพบเห็น	สำนักปลัด/กองช่าง

ที่	โครงการ	วัตถุประสงค์	เป้าหมาย/ ผลผลิตโครงการ	งบประมาณและที่ผ่านมา					ตัวชี้วัด (KPI)	ผลลัพธ์ที่คาดว่าจะได้รับ	หน่วยงาน ที่รับผิดชอบ
				๒๕๖๖	๒๕๖๗	๒๕๖๘	๒๕๖๙	๒๕๗๐			
๖	ลพบุรีเมืองสะอาดและน่าอยู่	เพื่อส่งเสริมนโยบาย ของรัฐในด้าน การรักษาความสะอาด	ประชาชนตำบลม่วงคอม จำนวน ๑,๕๐๐ คน	๕๐,๐๐๐	๕๐,๐๐๐	๕๐,๐๐๐	๕๐,๐๐๐	๕๐,๐๐๐	ร้อยละ ๙๐ ของ ผู้บริหารท้องถิ่น พนักงานส่วน ตำบล พนักงาน จ้าง ประชาชน ร่วมกันรักษา ความสะอาด	อาคารบ้านเรือน สะอาดและน่าอยู่	สำนักปลัด
๗	เมืองสวย น้ำใส	เพื่อส่งเสริมนโยบาย ของรัฐในด้าน การรักษาความสะอาด ของแหล่งน้ำ	ประชาชนตำบลม่วงคอม จำนวน ๑,๐๐๐ คน	๕๐,๐๐๐	๕๐,๐๐๐	๕๐,๐๐๐	๕๐,๐๐๐	๕๐,๐๐๐	ร้อยละ ๙๐ ของ ผู้บริหารท้องถิ่น พนักงานส่วน ตำบล พนักงาน จ้าง ประชาชน	แหล่งน้ำสะอาด และน่าอยู่น้ำนอง	สำนักปลัด
๘	บริหารจัดการขยะมูลฝอย (ระบบการฝังกลบขยะ) ภายในตำบลม่วงคอม	เพื่อการบริหารจัดการ ขยะมูลฝอยและสิ่ง ปฏิกูลอย่างครบวงจร	พื้นที่ หมู่ที่ ๑๐ ตำบลม่วงคอม ทุก๓เดือน	๑๕๐,๐๐๐	๑๕๐,๐๐๐	๑๕๐,๐๐๐	๑๕๐,๐๐๐	๑๕๐,๐๐๐	จำนวนครั้งในการ ดำเนินการ	ประชาชนมี สุขภาพที่ดี และ อาคารบ้านเรือน สะอาดน่าอยู่ดี	สำนักปลัด/ งาน สาธารณสุข



ที่	โครงการ	วัตถุประสงค์	เป้าหมาย/ ผลผลิตโครงการ	งบประมาณและที่ผ่านมา					ตัวชี้วัด (KPI)	ผลลัพธ์ที่คาดว่าจะได้รับ	หน่วยงาน ที่รับผิดชอบ
				๒๕๖๖	๒๕๖๗	๒๕๖๘	๒๕๖๙	๒๕๗๐			
๙	โครงการตามแนวพระราชดำริ	เพื่อส่งเสริมให้ประชาชนทำกิจกรรมร่วมกัน	โครงการ/กิจกรรม อย่างน้อย ๓ โครงการ	๓๐๐,๐๐๐	๓๐๐,๐๐๐	๓๐๐,๐๐๐	๓๐๐,๐๐๐	๓๐๐,๐๐๐	ร้อยละ ๙๐ ของผู้ร่วมกิจกรรม	ประชาชนมีส่วนร่วมมากขึ้น	สำนักปลัด
๑๐	โครงการส่งเสริมชมรมผู้สูงอายุ ตำบลม่วงค่อม	เพื่อส่งเสริมให้ผู้สูงอายุได้ทำกิจกรรมร่วมกัน	มีการรวมกลุ่มทำกิจกรรมเพื่อสร้างรายได้เข้ากลุ่ม	๓๐๐,๐๐๐	๓๐๐,๐๐๐	๓๐๐,๐๐๐	๓๐๐,๐๐๐	๓๐๐,๐๐๐	ร้อยละ ๙๐ ของผู้สูงอายุร่วมกิจกรรม	ผู้สูงอายุในชมรมมีความรักและสามัคคีกัน	สำนักปลัด
๑๑	โครงการตามหนังสือสั่งการจังหวัด	เพื่อดำเนินงานตามนโยบายของจังหวัดในกิจกรรมต่างๆ	ตอบสนองต่อนโยบายของจังหวัด	๓๐๐,๐๐๐	๓๐๐,๐๐๐	๓๐๐,๐๐๐	๓๐๐,๐๐๐	๓๐๐,๐๐๐	ร้อยละ ๘๐ ของงานที่จังหวัดให้ดำเนินการ	การดำเนินงานเป็นไปด้วยความเรียบร้อย	สำนักปลัด
๔๒				๑,๒๙๐,๐๐๐	๑,๒๙๐,๐๐๐	๑,๒๙๐,๐๐๐	๑,๒๙๐,๐๐๐	๑,๒๙๐,๐๐๐	๖,๔๕๐,๐๐๐		

## รายละเอียดโครงการพัฒนา

แผนพัฒนาท้องถิ่นปี (พ.ศ. ๒๕๖๖ - ๒๕๗๐)

องค์การบริหารส่วนตำบลวังค่อม อำเภอชัยบาดาล จังหวัดลพบุรี

ก. ยุทธศาสตร์จังหวัดที่ ๑ พัฒนาลพบุรีเมืองสะอาด ซึ่งครอบคลุมภาพและความสงบสุขของบ้านเมือง

ข. ยุทธศาสตร์การพัฒนา ของ อบต. ในเขตจังหวัดลพบุรี ยุทธศาสตร์ที่ ๑ เพิ่มขีดความสามารถทางการศึกษา ศาสนา

วัฒนธรรม ประเพณี และพัฒนาคุณภาพชีวิต

ยุทธศาสตร์การพัฒนา อบต. ที่ ๔ พัฒนาการศึกษา ศาสนาและวัฒนธรรม

แนวทางการพัฒนาที่ ๑ การพัฒนาส่งเสริมและสนับสนุนการศึกษา

## แผนงานการศึกษา

ที่	โครงการ	วัตถุประสงค์	เป้าหมาย/ ผลผลิตโครงการ	งบประมาณและที่ผ่านมา					ตัวชี้วัด (KPI)	ผลลัพธ์ที่คาดว่าจะได้รับ	หน่วยงาน ที่ได้รับมอบหมาย
				๒๕๖๖	๒๕๖๗	๒๕๖๘	๒๕๖๙	๒๕๗๐			
๑	จัดซื้อวัสดุการศึกษา ประจำศูนย์พัฒนาเด็ก เล็ก อบต.วังค่อม	เพื่อใช้ในการประกอบ การเรียนการสอนของ ศูนย์พัฒนาเด็กเล็ก	จัดหาวัสดุการศึกษาสำหรับ ศูนย์พัฒนาเด็กเล็ก	๑๒๐,๐๐๐	๑๒๐,๐๐๐	๑๒๐,๐๐๐	๑๒๐,๐๐๐	๑๒๐,๐๐๐	ร้อยละของวัสดุ ที่จัดซื้อ	ได้มีวัสดุการเรียน การสอนและมี พัฒนาการที่สมวัย	สำนักงาน ตำบลวังค่อม

ที่	โครงการ	วัตถุประสงค์	เป้าหมาย/ ผลผลิตโครงการ	งบประมาณและที่ผ่านมา					ตัวชี้วัด (KPI)	ผลลัพธ์ที่คาดว่าจะได้รับ	หน่วยงาน ที่รับผิดชอบ
				๒๕๖๖	๒๕๖๗	๒๕๖๘	๒๕๖๙	๒๕๗๐			
๒	จัดซื้อวัสดุสนามของ ศูนย์พัฒนาเด็กเล็กอบต. ม่วงคอม	เพื่อให้เด็กนักเรียนมี วัสดุอุปกรณ์ที่จำเป็น ในการเรียนและเพิ่ม พัฒนาการเด็กเล็ก ตำบลม่วงคอม	ศูนย์พัฒนาเด็กเล็กตำบล ม่วงคอม	๕๐,๐๐๐	๕๐,๐๐๐	๕๐,๐๐๐	๕๐,๐๐๐	๕๐,๐๐๐	ร้อยละของวัสดุ ที่จัดซื้อ	นักเรียนมีวัสดุ อุปกรณ์การเรียน	สำนักปลัด
๓	ส่งเสริมการใช้สื่อการ เรียนการสอนของศูนย์ พัฒนาเด็กเล็ก อบต. ม่วงคอม	เพื่อใช้ในการประกอบ การเรียนการสอนของ ศูนย์พัฒนาเด็กเล็ก	จัดหาสื่อการเรียนการสอน ในตำบลม่วงคอม	๑๐๐,๐๐๐	๑๐๐,๐๐๐	๑๐๐,๐๐๐	๑๐๐,๐๐๐	๑๐๐,๐๐๐	ร้อยละของสื่อ การเรียน การสอน	เด็กมีสื่อการเรียน การสอนและมี พัฒนาการที่สมวัย	สำนักปลัด
๔	วัสดุเครื่องแต่งกายของ ศูนย์พัฒนาเด็กเล็กอบต. ม่วงคอม	เพื่อให้เด็กศูนย์พัฒนา เด็กเล็กมีชุดนักเรียน ใส่มาเรียน	วัสดุเครื่องแต่งกาย เช่น เครื่อง แบบ เสื้อ กางเกง ถุงเท้า รองเท้า ฯลฯ	๑๒๐,๐๐๐	๑๒๐,๐๐๐	๑๒๐,๐๐๐	๑๒๐,๐๐๐	๑๒๐,๐๐๐	ร้อยละของวัสดุ ที่จัดซื้อ	เด็กเล็กมีชุดใส่ครบ ทุกคน	สำนักปลัด
๕	อุดหนุนโครงการอาหาร กลางวัน โรงเรียน บ้านห้วยนา	เพื่อให้เด็กได้รับ ประทานอาหารกลาง วันที่ถูกสุขลักษณะ	จัดหาอาหารกลางวันให้กับ เด็กนักเรียนทุกคน	๑๒๕,๐๐๐	๑๒๕,๐๐๐	๑๒๕,๐๐๐	๑๒๕,๐๐๐	๑๒๕,๐๐๐	นักเรียนได้รับ อาหารกลางวัน เพิ่มขึ้น	ทำให้เด็กมีสุขภาพ อนามัยที่แข็งแรง สมบูรณ์	สำนักปลัด



ที่	โครงการ	วัตถุประสงค์	เป้าหมาย/ ผลผลิตโครงการ	งบประมาณและที่ผ่านมา					ตัวชี้วัด (KPI)	ผลลัพธ์ที่คาดว่าจะได้รับ	หน่วยงาน ที่รับผิดชอบ
				๒๕๖๖	๒๕๖๗	๒๕๖๘	๒๕๖๙	๒๕๗๐			
๖	อุดหนุนโครงการอาหารกลางวัน โรงเรียนบ้านม่วงค่อม	เพื่อให้เด็กได้รับประทานอาหารกลางวันที่ถูกสุขลักษณะ	จัดหาอาหารกลางวันให้กับเด็กนักเรียนทุกคน	๑,๔๐๐,๐๐๐	๑,๔๐๐,๐๐๐	๑,๔๐๐,๐๐๐	๑,๔๐๐,๐๐๐	๑,๔๐๐,๐๐๐	นักเรียนได้รับอาหารกลางวันเพิ่มขึ้น	ทำให้เด็กมีสุขภาพอนามัยที่แข็งแรงสมบูรณ์	สำนักปลัด
๗	อุดหนุนโครงการอาหารกลางวัน โรงเรียนวัดสว่างอารมณ์	เพื่อให้เด็กได้รับประทานอาหารกลางวันที่ถูกสุขลักษณะ	จัดหาอาหารกลางวันให้กับเด็กนักเรียนทุกคน	๙๐๐,๐๐๐	๙๐๐,๐๐๐	๙๐๐,๐๐๐	๙๐๐,๐๐๐	๙๐๐,๐๐๐	นักเรียนได้รับอาหารกลางวันเพิ่มขึ้น	ทำให้เด็กมีสุขภาพอนามัยที่แข็งแรงสมบูรณ์	สำนักปลัด
๘	อุดหนุนโครงการอาหารกลางวัน ศูนย์พัฒนาเด็กเล็ก อบต.ม่วงค่อม	เพื่อให้เด็กได้รับประทานอาหารกลางวันที่ถูกสุขลักษณะ	จัดหาอาหารกลางวันให้กับเด็กนักเรียนทุกคน	๕๐๐,๐๐๐	๕๐๐,๐๐๐	๕๐๐,๐๐๐	๕๐๐,๐๐๐	๕๐๐,๐๐๐	นักเรียนได้รับอาหารกลางวันเพิ่มขึ้น	ทำให้เด็กมีสุขภาพอนามัยที่แข็งแรงสมบูรณ์	สำนักปลัด
๙	วัสดุอาหารเสริม(นม) ศูนย์พัฒนาเด็กเล็ก อบต.ม่วงค่อม	เพื่อให้เด็กได้รับสารอาหารอย่างครบถ้วน	จัดหาวัสดุอาหารเสริม (นม) ให้กับศูนย์พัฒนาเด็กเล็ก	๒๐๐,๐๐๐	๒๐๐,๐๐๐	๒๐๐,๐๐๐	๒๐๐,๐๐๐	๒๐๐,๐๐๐	นักเรียนได้รับอาหารเสริม (นม) เพิ่มขึ้น	ทำให้เด็กมีสุขภาพอนามัยที่แข็งแรงสมบูรณ์	สำนักปลัด

ที่	โครงการ	วัตถุประสงค์	เป้าหมาย/ ผลผลิตโครงการ	งบประมาณและที่ผ่านมา					ตัวชี้วัด (KPI)	ผลลัพธ์ที่คาดว่าจะได้รับ	หน่วยงาน ที่รับผิดชอบ
				๒๕๖๖	๒๕๖๗	๒๕๖๘	๒๕๖๙	๒๕๗๐			
๑๐	วัสดุอาหารเสริม (นม) โรงเรียนบ้านหัวขนา	เพื่อให้เด็กได้รับสาร อาหารอย่างครบถ้วน	จัดหาวัสดุอาหารเสริม (นม) ให้กับเด็กนักเรียนทุกคน	๖๐,๐๐๐	๖๐,๐๐๐	๖๐,๐๐๐	๖๐,๐๐๐	๖๐,๐๐๐	นักเรียนได้รับ อาหารเสริม (นม) เพิ่มขึ้น	ทำให้เด็กมีสุขภาพ อนามัยที่แข็งแรง สมบูรณ์	สำนักปลัด
๑๑	วัสดุอาหารเสริม (นม) โรงเรียนบ้านม่วงค่อม	เพื่อให้เด็กได้รับสาร อาหารอย่างครบถ้วน	จัดหาวัสดุอาหารเสริม (นม) ให้กับเด็กนักเรียนทุกคน	๖๕๐,๐๐๐	๖๕๐,๐๐๐	๖๕๐,๐๐๐	๖๕๐,๐๐๐	๖๕๐,๐๐๐	นักเรียนได้รับ อาหารเสริม (นม) เพิ่มขึ้น	ทำให้เด็กมีสุขภาพ อนามัยที่แข็งแรง สมบูรณ์	สำนักปลัด
๑๒	วัสดุอาหารเสริม (นม) โรงเรียนวัดสว่าง- อารมณ์	เพื่อให้เด็กได้รับสาร อาหารอย่างครบถ้วน	จัดหาวัสดุอาหารเสริม (นม) ให้กับเด็กนักเรียนทุกคน	๔๐๐,๐๐๐	๔๐๐,๐๐๐	๔๐๐,๐๐๐	๔๐๐,๐๐๐	๔๐๐,๐๐๐	นักเรียนได้รับ อาหารเสริม (นม) เพิ่มขึ้น	ทำให้เด็กมีสุขภาพ อนามัยที่แข็งแรง สมบูรณ์	สำนักปลัด
๑๓	จัดงานวันเด็กแห่งชาติ	ส่งเสริมการเรียนรู้ และให้ความสำคัญ ต่อเด็กในตำบล ม่วงค่อม	เด็กนักเรียนในพื้นที่รับผิดชอบ เช่น ศูนย์พัฒนา เด็กเล็ก อบต.ม่วงค่อม	๑๕๐,๐๐๐	๑๕๐,๐๐๐	๑๕๐,๐๐๐	๑๕๐,๐๐๐	๑๕๐,๐๐๐	ร้อยละ ๔๐ ของ ความพึงพอใจ ของประชาชนที่ มีต่อการจัดงานฯ	เด็กมีพัฒนาการ ทางการศึกษาและ ทำกิจกรรมร่วมกัน	สำนักปลัด

ที่	โครงการ	วัตถุประสงค์	เป้าหมาย/ ผลผลิตโครงการ	งบประมาณและที่ผ่านมา					ตัวชี้วัด (KPI)	ผลลัพธ์ที่คาดว่าจะได้รับ	หน่วยงาน ที่รับผิดชอบ
				๒๕๖๖	๒๕๖๗	๒๕๖๘	๒๕๖๙	๒๕๗๐			
๑๔	ปฐมนิเทศเด็กเล็กและ ผู้ปกครองศูนย์พัฒนา เด็กเล็ก อบต.ม่วงค่อม	เพื่อปฐมนิเทศน์ ผู้ปกครอง ในการนำ บุตรหลานเข้าเตรียม ความพร้อมไปศูนย์ พัฒนาเด็กเล็ก	ปรับเปลี่ยนพฤติกรรมเด็ก และผู้ปกครองของศูนย์ฯ อบต.ม่วงค่อม ก่อนเข้าเรียนใหม่ ในปี การศึกษา พ.ศ. ๒๕๖๐	๑๐,๐๐๐	๑๐,๐๐๐	๑๐,๐๐๐	๑๐,๐๐๐	๑๐,๐๐๐	ร้อยละ ๙๐ ของ ความพึงพอใจ ของผู้ปกครองที่ มาร่วมกิจกรรม	ผู้ปกครองได้รับ ทราบถึงข้อตกลง ต่างๆ ในการนำ บุตรหลานเข้าศูนย์ พัฒนาเด็กเล็ก	สำนักปลัด
๑๕	โครงการเยี่ยมบ้านเด็ก	เพื่อติดต่อบริการ สร้างความสัมพันธ์ ระหว่างบ้านกับศูนย์ พัฒนาเด็กเล็ก	เพื่อให้เด็กได้รับการดูแล ใส่ใจจากบ้านและศูนย์ พัฒนาเด็กเล็ก	๓๐,๐๐๐	๓๐,๐๐๐	๓๐,๐๐๐	๓๐,๐๐๐	๓๐,๐๐๐	ร้อยละ ๙๐ ของ นักเรียนโรงเรียน ที่เข้าร่วม โครงการ	นักเรียนได้รับการ ดูแลและสร้างสัม พันธะระหว่างบ้าน กับศูนย์เด็ก	สำนักปลัด
๑๖	โครงการส่งเสริมสุขภาพ อนามัย ใส่ใจลูก	เพื่อให้ผู้ปกครองได้ รับความรู้เกี่ยวกับ โรคติดต่อในเด็ก	ผู้ปกครองได้รับวิธีการ ป้องกันโรคติดต่อที่ เกิดขึ้นกับเด็ก	๑๐,๐๐๐	๑๐,๐๐๐	๑๐,๐๐๐	๑๐,๐๐๐	๑๐,๐๐๐	ร้อยละ ๙๐ ของ นักเรียนโรงเรียน ที่เข้าร่วม โครงการ	ผู้ปกครองได้รับ ความรู้เกี่ยวกับ โรคติดต่อในเด็ก	สำนักปลัด



ที่	โครงการ	วัตถุประสงค์	เป้าหมาย/ ผลผลิตโครงการ	งบประมาณและที่ผ่านมา						ตัวชี้วัด (KPI)	ผลลัพธ์ที่คาดว่าจะได้รับ	หน่วยงาน ที่รับผิดชอบ
				๒๕๖๖	๒๕๖๗	๒๕๖๘	๒๕๖๙	๒๕๗๐				
๑๓๑	โครงการส่งเสริมเศรษฐกิจพอเพียงโรงเรียน	เพื่อให้นักเรียนผู้หลักเศรษฐกิจพอเพียง	จำนวน ๔ โรงเรียน	๕๐,๐๐๐	๕๐,๐๐๐	๕๐,๐๐๐	๕๐,๐๐๐	๕๐,๐๐๐	๕๐,๐๐๐	จำนวนโครงการที่ดำเนินการ	นักเรียนได้เรียนรู้หลักเศรษฐกิจพอเพียง	สำนักปลัด
๑๓๒	โครงการส่งเสริมสนับสนุนการค้นคว้า ภายในโรงเรียน	เพื่อให้นักเรียนผู้มีความสามารถทางกาย แข็งแรง	จำนวน ๔ โรงเรียน	๕๐,๐๐๐	๕๐,๐๐๐	๕๐,๐๐๐	๕๐,๐๐๐	๕๐,๐๐๐	๕๐,๐๐๐	จำนวนโครงการที่ดำเนินการ	นักเรียนได้เล่นกีฬา และสุขภาพแข็งแรง	สำนักปลัด
๕.๑				๔,๙๖๕,๐๐๐	๔,๙๖๕,๐๐๐	๔,๙๖๕,๐๐๐	๔,๙๖๕,๐๐๐	๔,๙๖๕,๐๐๐	๔,๙๖๕,๐๐๐	๒๔,๖๒๕,๐๐๐		

รายละเอียดโครงการพัฒนา  
แผนพัฒนาท้องถิ่นสี่ปี (พ.ศ. ๒๕๖๖ - ๒๕๗๐)  
องค์การบริหารส่วนตำบลม่วงค่อม อำเภอยะบะดาล จังหวัดลพบุรี

- ก. ยุทธศาสตร์จังหวัดที่ ๓ พัฒนาลพบุรีเมืองสะอาด สังคมคุณภาพและความสงบสุขของบ้านเมือง
- ข. ยุทธศาสตร์การพัฒนา ของ อบท.ในเขตจังหวัดลพบุรี ยุทธศาสตร์ที่ ๓ เพิ่มขีดความสามารถทางการศึกษา ศาสนา วัฒนธรรม ประเพณี และพัฒนาคุณภาพชีวิต
- ยุทธศาสตร์การพัฒนา อบท. ที่ ๕ พัฒนาการศึกษา ศาสนาและวัฒนธรรม
- แนวทางการพัฒนาที่ ๒ การพัฒนาส่งเสริมและสนับสนุนด้านศาสนา

แผนงานการศึกษาวัฒนธรรมและนันทนาการ

ที่	โครงการ	วัตถุประสงค์	เป้าหมาย/ ผลผลิตโครงการ	งบประมาณและที่ผ่านมา					ตัวชี้วัด (KPI)	ผลลัพธ์ที่คาดว่าจะได้รับ	หน่วยงาน ที่รับผิดชอบ
				๒๕๖๖	๒๕๖๗	๒๕๖๘	๒๕๖๙	๒๕๗๐			
๑	โครงการอนุรักษ์ ประเพณีไทย	เพื่อส่งเสริมให้นักเรียนเห็นคุณค่าวัฒนธรรมไทย เพื่อปลูกฝังค่านิยม	นักเรียนชั้นอนุบาลได้รู้จัก ประเพณีไทย	๒๐,๐๐๐	๒๐,๐๐๐	๒๐,๐๐๐	๒๐,๐๐๐	๒๐,๐๐๐	ร้อยละ ๙๐ ของนักเรียนที่เข้าร่วมโครงการ	นักเรียนชั้นอนุบาลได้เรียนรู้ถึงประเพณีไทย	สำนักปัด

ที่	โครงการ	วัตถุประสงค์	เป้าหมาย/ ผลผลิตโครงการ	งบประมาณและที่ผ่านมา					ตัวชี้วัด (KPI)	ผลลัพธ์ที่คาดว่าจะได้รับ	หน่วยงาน ที่ รับผิดชอบ
				๒๕๖๖	๒๕๖๗	๒๕๖๘	๒๕๖๙	๒๕๗๐			
๒	โครงการปลูกจิตสำนึก รำลึก คุณธรรมนำกตัญญู รื้อจริยธรรม	เพื่อให้ผู้เรียนมีความ กตัญญูต่อบิดา มารดา	มีกิจกรรม และจัดกิจกรรม ให้เด็กได้เห็นถึงความ สำคัญของความกตัญญู	๑๕,๐๐๐	๑๕,๐๐๐	๑๕,๐๐๐	๑๕,๐๐๐	๑๕,๐๐๐	ร้อยละ ๙๐ ของ นักเรียนโรงเรียน ที่เข้าร่วม โครงการ	นักเรียนได้รับการ ปลูกจิตสำนึกถึง ความกตัญญู	สำนักกปสัฒ
๓	โครงการค่ายคุณธรรมและ จริยธรรม	เพื่อให้ประชาชนมี ความเอื้อเฟื้อและเกื้อกูล ไม่เอาเปรียบกันในสังคม	ภายในตำบลม่วงค่อม จำนวน ๑๑ หมู่บ้าน	๑๐๐,๐๐๐	๑๐๐,๐๐๐	๑๐๐,๐๐๐	๑๐๐,๐๐๐	๑๐๐,๐๐๐	ร้อยละ ๙๐ ของ ชุมชนมีความเข้ม แข็งและ	ทำให้ประชาชน อยู่ร่วมกันในสังคม อย่างมีความสุข	สำนักกปสัฒ
๔	โครงการเข้าค่ายพุทธบุตร เด็กนักเรียนในเขตตำบล ม่วงค่อม	เพื่อให้เด็กนักเรียนมีความ สงบและมีฝึกการอยู่ร่วม กันเป็นหมู่คณะ	๔ โรงเรียน	๑๐๐,๐๐๐	๑๐๐,๐๐๐	๑๐๐,๐๐๐	๑๐๐,๐๐๐	๑๐๐,๐๐๐	ร้อยละ ๙๐ ของ นักเรียนที่เข้าร่วม กิจกรรม	ทำให้นักเรียน อยู่ร่วมกันในสังคม อย่างมีความสุข	สำนักกปสัฒ
๕.๒				๒๓๕,๐๐๐	๒๓๕,๐๐๐	๒๓๕,๐๐๐	๒๓๕,๐๐๐	๒๓๕,๐๐๐	๑,๓๗๕,๐๐๐		



รายละเอียดโครงการพัฒนา

แผนพัฒนาท้องถิ่นสี่ปี (พ.ศ. ๒๕๖๖ - ๒๕๗๐)

องค์การบริหารส่วนตำบลม่วงค่อม อำเภอชัยบาดาล จังหวัดลพบุรี

ก. ยุทธศาสตร์จังหวัดที่ ๓ พัฒนาลพบุรีเมืองสะอาด ส่งเสริมคุณภาพและความสงบสุขของบ้านเมือง

ข. ยุทธศาสตร์การพัฒนา ของ อบท. ในเขตจังหวัดลพบุรี ยุทธศาสตร์ที่ ๓ เพิ่มขีดความสามารถทางการศึกษา ศาสนา

วัฒนธรรม ประเพณี และพัฒนาคุณภาพชีวิต

ยุทธศาสตร์การพัฒนา อบท. ที่ ๔ พัฒนาการศึกษา ศาสนาและวัฒนธรรม

แนวทางการพัฒนาที่ ๓ การพัฒนาส่งเสริมและสนับสนุนด้านจิตอาสาและภูมิปัญญาท้องถิ่น

แผนงานการศาสนาวัฒนธรรมและนันทนาการ

ที่	โครงการ	วัตถุประสงค์	เป้าหมาย/ ผลผลิตโครงการ	งบประมาณและที่ผ่านมา				ตัวชี้วัด (KPI)	ผลลัพธ์ที่คาดว่าจะได้รับ	หน่วยงาน ที่ รับผิดชอบ
				๒๕๖๖	๒๕๖๗	๒๕๖๘	๒๕๖๙	๒๕๗๐		
๑	อุดหนุนงานกาชาดจังหวัดลพบุรี	เพื่อส่งเสริมกิจการของ กึ่งกาชาดและตามวัด ประสงฆ์ของสภา กาชาดไทย	ที่ทำการปกครองจังหวัด ลพบุรี	๕,๐๐๐	๕,๐๐๐	๕,๐๐๐	๕,๐๐๐	๕,๐๐๐	ราษฎรที่ยากไร้ มีขวัญและกำลังใจ ในการดำรงชีวิต	สำนักปลัด

ที่	โครงการ	วัตถุประสงค์	เป้าหมาย/ ผลผลิตโครงการ	งบประมาณและที่ผ่านมา					ตัวชี้วัด (KPI)	ผลลัพธ์ที่คาดว่าจะได้รับ	หน่วยงาน ที่ รับผิดชอบ
				๒๕๖๖	๒๕๖๗	๒๕๖๘	๒๕๖๙	๒๕๗๐			
๒	อุดหนุนกาชาดอำเภอ ชัยบาดาล จังหวัดลพบุรี	เพื่อส่งเสริมกิจการของ กาชาดและตามวัตถุประสงค์ของสภา กาชาดไทย	ที่ทำการปกครองอำเภอ ชัยบาดาล จังหวัดลพบุรี	๕,๐๐๐	๕,๐๐๐	๕,๐๐๐	๕,๐๐๐	๕,๐๐๐	ร้อยละ ๙๐ ของ ความพึงพอใจของ ประชาชนที่มีต่อ การจัดงาน	ราษฎรที่ยากไร้ และประสบ ความเดือดร้อน มีขวัญและกำลังใจในการดำรง ชีวิต	สำนักงานปลัด
๓	อุดหนุนงานแผ่นดินสมเด็จพระนารายณ์ จังหวัดลพบุรี	เพื่อเป็นการกระตุ้น เศรษฐกิจและส่งเสริม การท่องเที่ยวของ จังหวัดลพบุรี	ที่ทำการปกครองจังหวัด ลพบุรี	๓๐,๐๐๐	๓๐,๐๐๐	๓๐,๐๐๐	๓๐,๐๐๐	๓๐,๐๐๐	ร้อยละ ๙๐ ของ ความพึงพอใจของ ประชาชนที่มีต่อ การจัดงาน	กระต้นเศรษฐกิจ การท่องเที่ยว ของจังหวัดลพบุรี ประชาชนมีรายได้เพิ่มขึ้น	สำนักงานปลัด

ที่	โครงการ	วัตถุประสงค์	เป้าหมาย/ ผลผลิตโครงการ	งบประมาณและที่ผ่านมา					ตัวชี้วัด (KPI)	ผลลัพธ์ที่คาดว่าจะได้รับ	หน่วยงาน ที่รับผิดชอบ
				๒๕๖๖	๒๕๖๗	๒๕๖๘	๒๕๖๙	๒๕๗๐			
๔	อุดหนุนการจัดงานรัฐพิธี อำเภอชัยบาดาล จังหวัดลพบุรี	เพื่อประกอบกิจกรรม วันสำคัญทางศาสนา	อุดหนุนที่ทำการอำเภอ ชัยบาดาล จังหวัดลพบุรี ๑ครั้ง / ปี	๒๐,๐๐๐	๒๐,๐๐๐	๒๕,๐๐๐	๒๕,๐๐๐	๒๕,๐๐๐	จำนวนครั้งในการ สนับสนุน	ชาวราชการและ ประชาชนได้ร่วม กิจกรรมวันสำคัญ ทางศาสนา	สำนักปลัด
๕	สืบสานประเพณีวันสงกรานต์	เพื่อเป็นการอนุรักษ์ และส่งเสริมประเพณี อันดีงามของท้องถิ่น	จัดกิจกรรมประเพณีวัน สงกรานต์ ตำบลม่วงคอม	๒๔๐,๐๐๐	๒๔๐,๐๐๐	๒๔๐,๐๐๐	๒๔๐,๐๐๐	๒๔๐,๐๐๐	ร้อยละ ๔๐ ของ ความพึงพอใจของ ประชาชนที่มีต่อ การจัดงาน	ประเพณีอันดีงาม ของไทยมีการ สืบทอดให้คงอยู่	สำนักปลัด
๖	สืบสานประเพณีวันลอยกระทง	เพื่อเป็นการอนุรักษ์ และส่งเสริมประเพณี อันดีงามของท้องถิ่น	จัดกิจกรรมประเพณีลอย กระทง ตำบลม่วงคอม	๒๒๕,๐๐๐	๒๒๕,๐๐๐	๒๒๕,๐๐๐	๒๒๕,๐๐๐	๒๒๕,๐๐๐	ร้อยละ ๔๐ ของ ความพึงพอใจ ของประชาชนที่ มีต่อการจัดงาน	ประเพณีอันดีงาม ของไทยมีการ สืบทอดให้คงอยู่	สำนักปลัด



ที่	โครงการ	วัตถุประสงค์	เป้าหมาย/ ผลผลิตโครงการ	งบประมาณและที่ผ่านมา					ตัวชี้วัด (KPI)	ผลลัพธ์ที่คาดว่าจะได้รับ	หน่วยงาน ที่รับผิดชอบ
				๒๕๖๖	๒๕๖๗	๒๕๖๘	๒๕๖๙	๒๕๗๐			
๗	แผนสิทธิมนุษยชนแห่งชาติ (พ.ศ. ๒๕๕๗-๒๕๖๗) ด้านวัฒนธรรมและศาสนา	เพื่อสร้างความเข้าใจ อันดีระหว่างชาติพันธุ์ รวมทั้งมีอิสระในการ นับถือศาสนาและการ ปฏิบัติพิธีกรรมและการ แสดงออกเกี่ยวกับ ความเชื่อด้านศาสนา	มีการนำกฎหมายนโยบาย และมาตรการมาปฏิบัติ อาจเป็นแผนปฏิบัติการ หรือโครงการ จำนวน โครงการกิจกรรม, ความช่วยเหลือตามสิทธิ	๒๐,๐๐๐	๒๐,๐๐๐	๒๐,๐๐๐	๒๐,๐๐๐	๒๐,๐๐๐	ร้อยละ ๙๐ ของ ประชาชนที่มี ความอิสระในการ นับถือศาสนาและ การแสดงออก เกี่ยวกับความเชื่อ ด้านศาสนา	ประชาชนมีความ เสมอภาคด้าน ศาสนาและการ แสดงออก	สำนักปลัด/ กระทรวง วัฒนธรรม/ กระทรวง ศึกษา
๘	จัดงานพิธีการและงานรัฐพิธี ทางศาสนาและประเพณีต่างๆ	เพื่อเป็นการแสดง ถึงวันสำคัญต่างๆของ ทางราชการ	เพื่อแสดงความจงรักภักดี และมีส่วนร่วมในการทำ กิจกรรมในวันสำคัญต่างๆ ของทางราชการ	๑๐๐,๐๐๐	๑๐๐,๐๐๐	๑๐๐,๐๐๐	๑๐๐,๐๐๐	๑๐๐,๐๐๐	ร้อยละ ๙๐ ของ ความพึงพอใจของ ประชาชนที่มีต่อ การจัดงาน	ประชาชนได้รับ กันแสดงออกถึง ความจงรักภักดี และการมีส่วนร่วม	สำนักปลัด
๕.๓				๖๔๕,๐๐๐	๖๔๕,๐๐๐	๖๕๐,๐๐๐	๖๕๐,๐๐๐	๖๕๐,๐๐๐	๓,๒๔๐,๐๐๐		

บัญชีครุภัณฑ์

แผนพัฒนาท้องถิ่น (พ.ศ. ๒๕๖๖ - ๒๕๗๐)  
องค์การบริหารส่วนตำบลม่วงค่อม

แบบ ผ. ๐๓

ที่	แผนงาน	หมวด	ประเภท	วัตถุประสงค์	เป้าหมาย (ผลผลิตของครุภัณฑ์)	งบประมาณและที่ผ่านมา					หน่วยงาน ที่ รับผิดชอบ หลัก
						๒๕๖๖	๒๕๖๗	๒๕๖๘	๒๕๖๙	๒๕๗๐	
๑	แผนงาน บริหารงาน ทั่วไป	ครุภัณฑ์	ครุภัณฑ์ไฟฟ้า และวิทยุ	เพื่อจัดหาเครื่องขยาย เสียง แบบลากสูง	เครื่องขยายเสียง แบบลากสูง โดยมีรายละเอียดดังนี้ ๑) ขนาดลำโพงไม่น้อยกว่า ๑๕ นิ้ว ๒) กำลังขับไม่น้อยกว่า ๒๕๐ วัตต์ ๓) ไม่สลาย ๒ ตัว ๔) มี USB/SD เล่น MP๓/FM พร้อมรีโมทคอนโทรล ๕) สามารถบันทึกเสียงได้ ๖) มีฉลากพร้อมมือใช้งานในการเคลื่อนย้าย	๒๐,๐๐๐	๒๐,๐๐๐	๒๐,๐๐๐	๒๐,๐๐๐	๒๐,๐๐๐	สำนักปลัด
๒	แผนงาน การเกษตร	ครุภัณฑ์	ครุภัณฑ์ การเกษตร	เพื่อจัดหาเครื่องสูบน้ำ แบบพวยโข่ง เครื่องยนต์เบนซิน สำหรับสูบน้ำในการ ช่วยเหลือประชาชน	- เครื่องสูบน้ำ แบบพวยโข่ง เครื่องยนต์เบนซิน สูบน้ำ ได้ ๑,๑๐๐ ลิตรต่อนาที ขนาด ๕ แรงม้า โดยมีคุณสมบัติ - ตามบัญชีราคามาตรฐานครุภัณฑ์ของสำนัก มาตรฐานงบประมาณ ๑ สำนักงานงบประมาณ	๒๐,๐๐๐	๒๐,๐๐๐	๒๐,๐๐๐	๒๐,๐๐๐	๒๐,๐๐๐	สำนักปลัด

บัญชีครุภัณฑ์

แผนพัฒนาท้องถิ่น (พ.ศ. ๒๕๖๖ - ๒๕๗๐)  
องค์การบริหารส่วนตำบลม่วงค่อม

แบบ ผ. ๐๓

ที่	แผนงาน รักษาความสงบ ภายใน	หมวด	ประเภท	วัตถุประสงค์	เป้าหมาย (ผลผลิตของครุภัณฑ์)	งบประมาณและที่ผ่านมา					หน่วยงาน ที่ รับผิดชอบ หลัก
						๒๕๖๖	๒๕๖๗	๒๕๖๘	๒๕๖๙	๒๕๗๐	
๓	แผนงานการ รักษาความสงบ ภายใน	ครุภัณฑ์	ครุภัณฑ์จราจร	- เพื่อจัดหาและติดตั้ง กระจกโค้ง บอกราง แยกบริเวณถนนทาง แยกแรม และใน บริเวณชุมชน - เพื่อการลดปัญหา การเกิดอุบัติเหตุทาง ถนน	ติดตั้งกระจกโค้ง หมู่ที่ ๑-๘ ตำบลม่วงค่อม บอกราง แยกบริเวณถนนทางแยกแรมและในบริเวณชุมชน โดยมีคุณลักษณะดังนี้ กระจกเนื้อสเตนเลส ตกไม่แตก พร้อม หมวกกันฝน กระจกโค้ง ๕๐ องศา รัศมี ๒๒๐๐ - ๓๐๐๐ มม. เป็นกระจกโค้งส่องทางที่อายุการใช้งาน นานที่สุด ตัวกระจกใสเหมือนเนื้อกระจกแท้	๘๐,๐๐๐	๘๐,๐๐๐	๘๐,๐๐๐	๘๐,๐๐๐	๘๐,๐๐๐	สำนักงาน ลำปางปัสด
๔	แผนงานการ รักษาความสงบ ภายใน	ครุภัณฑ์	ครุภัณฑ์ไฟฟ้า และวิทยุ	- เพื่อจัดหาสัญญาณ ไฟกระพริบพลังงาน แสงอาทิตย์ตาม โครงการติดตั้ง สัญญาณไฟกระพริบ พลังงานแสงอาทิตย์ บอกรางแยกบริเวณ ถนนทางแยกแรม และในบริเวณชุมชน - เพื่อการลดปัญหา การเกิดอุบัติเหตุทาง ถนน	ติดตั้งสัญญาณไฟกระพริบพลังงานแสงอาทิตย์บอกราง ทางแยกบริเวณถนนทางแยกแรม และในบริเวณชุมชน หมู่ที่ ๑ - ๑๑	๑๐๐,๐๐๐	๑๐๐,๐๐๐	๑๐๐,๐๐๐	๑๐๐,๐๐๐	๑๐๐,๐๐๐	สำนักงาน ลำปางปัสด



บัญชีครุภัณฑ์  
แผนพัฒนาท้องถิ่น (พ.ศ. ๒๕๖๖ - ๒๕๗๐)  
องค์การบริหารส่วนตำบลม่วงค่อม

แบบ ผ. ๐๓

ที่	แผนงาน รักษาความสงบ ภายใน	หมวด	ประเภท	วัตถุประสงค์	เป้าหมาย (ผลผลิตของครุภัณฑ์)	งบประมาณและที่ผ่านมา					หน่วยงาน ที่รับผิดชอบ หลัก
						๒๕๖๖	๒๕๖๗	๒๕๖๘	๒๕๖๙	๒๕๗๐	
๕		ครุภัณฑ์	ครุภัณฑ์ไฟฟ้า และวิทยุ	- เพื่อจัดหาและติดตั้ง กล้องโทรทัศน์วงจร ปิดชนิดไอพี แบบหมุน กล้องคงที่ สำหรับ ติดตั้งภายนอกอาคาร (Outdoor Fixed Network Camera) สำหรับใช้ป้องกันชีวิต และทรัพย์สินของ ประชาชนให้อยู่ใน ความปลอดภัย	ครุภัณฑ์ไฟฟ้าและวิทยุ ติดตั้งกล้องโทรทัศน์วงจรปิดตามจุดเสี่ยงหมู่ที่ ๑-๑๑ ตำบลม่วงค่อม โดยมีคุณลักษณะดังนี้ - กล้องโทรทัศน์วงจรปิด โดยมีคุณลักษณะ ตามประกาศเกณฑ์ราคากลางและคุณลักษณะพื้นฐาน ของระบบกล้องโทรทัศน์วงจรปิด ของกระทรวง เทคโนโลยีสารสนเทศและการสื่อสาร	๑๐๐,๐๐๐	๑๐๐,๐๐๐	๑๐๐,๐๐๐	๑๐๐,๐๐๐	๑๐๐,๐๐๐	สำนักปลัด

บัญชีครุภัณฑ์

แผนพัฒนาท้องถิ่น (พ.ศ. ๒๕๖๖ - ๒๕๗๐)  
องค์การบริหารส่วนตำบลม่วงคำม

แบบ ผ. ๐๓

ที่	แผนงาน	หมวด	ประเภท	วัตถุประสงค์	เป้าหมาย (ผลผลิตของครุภัณฑ์)	งบประมาณและที่ผ่านมา					หน่วยงาน ที่ รับผิดชอบ หลัก
						๒๕๖๖	๒๕๖๗	๒๕๖๘	๒๕๖๙	๒๕๗๐	
๖	แผนงานการ รักษาความสงบ ภายใน	ครุภัณฑ์	ครุภัณฑ์ ดับเพลิง	เพื่อจัดหาถังดับเพลิง/ เครื่องดับเพลิงชนิด แห้ง ยกหัว สำหรับใช้ ในการดับเพลิงเพื่อ ช่วยเหลือประชาชน	ถังดับเพลิง โดยมีรายละเอียดดังนี้ เป็นถังดับเพลิงชนิดผงเคมีแห้ง บรรจุถังสีแดง ภายใน บรรจุผงเคมีแห้งและก๊าซไนโตรเจน ลักษณะน้ำหนัก ฉีดยางรวดเร็ว และมีประสิทธิภาพสูง เช่นเพลิงไหม้ที่ เกิดจากไม้ กระดาษ สิ่งทอ ยาง น้ำมัน แก๊ส และ เครื่องใช้ไฟฟ้าต่างๆ ไม่เป็นอันตรายต่อมนุษย์และ สิ่งมีชีวิตทุกประเภท	๘๐,๐๐๐	๘๐,๐๐๐	๘๐,๐๐๐	๘๐,๐๐๐	๘๐,๐๐๐	สำนักปลัด
๗	แผนงานการ รักษาความสงบ ภายใน	ครุภัณฑ์	ครุภัณฑ์ ดับเพลิง	เพื่อจัดหาสาย ดับเพลิงพร้อมหัวฉีด ดับเพลิง สำหรับใช้ใน การดับเพลิงเพื่อ ช่วยเหลือประชาชน	สายดับเพลิงพร้อมหัวฉีด สายดับเพลิงพร้อมหัวฉีดขนาด ๑ ½ นิ้ว และ ๒ ½ นิ้ว มีความยาว เส้นละ ๒๐ เมตร	๕๐,๐๐๐	๕๐,๐๐๐	๕๐,๐๐๐	๕๐,๐๐๐	๕๐,๐๐๐	สำนักปลัด

บัญชีครุภัณฑ์

แผนพัฒนาท้องถิ่น (พ.ศ. ๒๕๖๖ - ๒๕๗๐)  
องค์การบริหารส่วนตำบลม่วงค่อม

แบบ ผ. ๐๓

ที่	แผนงาน	หมวด	ประเภท	วัตถุประสงค์	เป้าหมาย (ผลผลิตของครุภัณฑ์)	งบประมาณและที่ผ่านมา					หน่วยงาน ที่รับผิดชอบ หลัก
						๒๕๖๖	๒๕๖๗	๒๕๖๘	๒๕๖๙	๒๕๗๐	
๘	แผนงานการ รักษาความสงบ ภายใน	ครุภัณฑ์	ครุภัณฑ์ สำนักงาน	เพื่อจัดซื้อถังเก็บ น้ำฝนเพื่อช่วยเหลือ ประชาชนในการขาด แคลนน้ำในการ อุปโภค-บริโภค	โครงการจัดซื้อถังเก็บน้ำฝนเพื่อช่วยเหลือประชาชนใน การขาดแคลนน้ำในการอุปโภค-บริโภค โดยมีคุณลักษณะดังนี้ - เป็นถังไฟเบอร์กลาสขนาดบรรจุ ๒,๐๐๐ ลิตร	๕๐,๐๐๐	๕๐,๐๐๐	๕๐,๐๐๐	๕๐,๐๐๐	๕๐,๐๐๐	สำนักงานปลัด หลัก
๙	แผนงานการ รักษาความสงบ ภายใน	ครุภัณฑ์	ครุภัณฑ์ไฟฟ้า และวิทยุ	เพื่อจัดซื้อวิทยุสื่อสาร และเครื่องรับส่ง สัญญาณ	เพื่อจัดซื้อวิทยุสื่อสารและเครื่องรับส่งสัญญาณ โดยมีคุณลักษณะดังนี้ ๑.เครื่องรับส่งวิทยุชนิดมือถือ ๕ วัตต์ และ เครื่องรับส่งวิทยุชนิดติดรถยนต์ ๑๐ วัตต์ ๒. ชุดเครื่องรับส่งทวนสัญญาณ แสหาทาวเวอร์ ๑๕ เมตร (เสริม) พร้อมอุปกรณ์ สายอากาศชนิด โพลีเตตโดไฟล ๘ ฟุต (ภาคส่ง) สายอากาศชนิด รอบตัว (ภาครับ) สายนำสัญญาณ ๑๐ DFB ขั้ว PL- ๒๕๕ ๑๐ DFB ๔ ขั้ว เครื่องส่งรีพีเตอร์ สำเร็จรูป อุปกรณ์พร้อมขาจับค่าแรงติดตั้งและอื่น ๆ (รับประกันงาน ๑ ปี) โดยเครื่องรับส่งวิทยุ สื่อสารต้องผ่านการตรวจสอบหน่วยงาน กรมไปรษณีย์โทรเลขและมีใบอนุญาตให้ใช้เครื่อง นั้นติดอยู่	๕๐,๐๐๐	๕๐,๐๐๐	๕๐,๐๐๐	๕๐,๐๐๐	๕๐,๐๐๐	สำนักงานปลัด



บัญชีครุภัณฑ์  
แผนพัฒนาท้องถิ่น (พ.ศ. ๒๕๖๖ - ๒๕๗๐)  
องค์การบริหารส่วนตำบลม่วงด้อม

แบบ ผ. ๐๓

ที่	แผนงาน	หมวด	ประเภท	วัตถุประสงค์	เป้าหมาย (ผลผลิตของครุภัณฑ์)	งบประมาณและที่ผ่านมา					หน่วยงาน ที่รับผิดชอบ หลัก
						๒๕๖๖	๒๕๖๗	๒๕๖๘	๒๕๖๙	๒๕๗๐	
๑๐	บริหารทั่วไป	ครุภัณฑ์	ครุภัณฑ์กีฬา	- เพื่อจัดหาเครื่องออกกำลังกาย ชนิดกลางแจ้ง - เพื่อส่งเสริมและให้ประชาชนได้ออกกำลังกาย	จัดซื้อเครื่องออกกำลังกายชนิดกลางแจ้ง สำหรับหมู่บ้านหมู่ที่ ๑ - ๑๑	๘๐๐,๐๐๐	๘๐๐,๐๐๐	๘๐๐,๐๐๐	๘๐๐,๐๐๐	๘๐๐,๐๐๐	สำนักปลัด
๑๑	บริหารงานทั่วไป	ครุภัณฑ์	ครุภัณฑ์ไฟฟ้าและวิทยุ	- เพื่อจัดหาเครื่องเสียงสำหรับประกอบรายการออกกำลังกาย(แอโรบิกส์) - เพื่อส่งเสริมและให้ประชาชนได้ออกกำลังกาย	จัดซื้อเครื่องเสียงสำหรับการดำเนินการเป็นกิจกรรม การเต้นแอโรบิกส์ หมู่ที่๑ วัดอัมพวันวราราม	๒๐,๐๐๐	๒๐,๐๐๐	๒๐,๐๐๐	๒๐,๐๐๐	๒๐,๐๐๐	สำนักปลัด

บัญชีครุภัณฑ์  
แผนพัฒนาท้องถิ่น (พ.ศ. ๒๕๖๖ - ๒๕๗๐)  
องค์การบริหารส่วนตำบลม่วงค่อม

แบบ ผ. ๐๓

ที่	แผนงาน	หมวด	ประเภท	วัตถุประสงค์	เป้าหมาย (ผลผลิตของครุภัณฑ์)	งบประมาณและที่ผ่านมา					หน่วยงาน ที่รับผิดชอบ หลัก
						๒๕๖๖	๒๕๖๗	๒๕๖๘	๒๕๖๙	๒๕๗๐	
๑๒	บริหารทั่วไป	ครุภัณฑ์	ยานพาหนะ และขนส่ง	- เพื่อจัดการรถ ขยะขนาดเล็ก จำนวน ๑ คัน	จัดซื้อรถบรรทุกขยะขนาดเล็ก จำนวน ๑ คัน	๑,๐๐๐,๐๐๐	๑,๐๐๐,๐๐๐	๑,๐๐๐,๐๐๐	๑,๐๐๐,๐๐๐	๑,๐๐๐,๐๐๐	สำนักปลัด
๑๓	บริหารทั่วไป	ครุภัณฑ์	ยานพาหนะ และขนส่ง	เพื่อใช้ในการ เก็บขยะภายใน ตำบลที่มี ปริมาณมากขึ้น	โครงการจัดซื้อรถเก็บขยะ	๒,๕๐๐,๐๐๐	๒,๕๐๐,๐๐๐	๒,๕๐๐,๐๐๐	๒,๕๐๐,๐๐๐	๒,๕๐๐,๐๐๐	สำนักปลัด
๑๔	บริหารทั่วไป	ครุภัณฑ์	ยานพาหนะ และขนส่ง	เพื่อใช้ในการรับ ซื้อขยะภายใน ตำบล ใน โครงการ ธนาคารขยะ	โครงการจัดซื้อจักรยานยนต์	๒๐๐,๐๐๐	๒๐๐,๐๐๐	๒๐๐,๐๐๐	๒๐๐,๐๐๐	๒๐๐,๐๐๐	สำนักปลัด
๑๕	บริหารทั่วไป	ครุภัณฑ์	ยานพาหนะ และขนส่ง	- เพื่อจัดการรถ กระบะ ๔ประตู จำนวน ๑ คัน	จัดซื้อกระบะ ๔ประตู จำนวน ๑ คัน	๘๕๐,๐๐๐	๘๕๐,๐๐๐	๘๕๐,๐๐๐	๘๕๐,๐๐๐	๘๕๐,๐๐๐	สำนักปลัด

บัญชีครุภัณฑ์

แผนพัฒนาท้องถิ่น (พ.ศ. ๒๕๖๖ - ๒๕๗๐)  
องค์การบริหารส่วนตำบลม่วงค่อม

แบบ ม. ๐๓

ที่	แผนงาน	หมวด	ประเภท	วัตถุประสงค์	เป้าหมาย (ผลผลิตของครุภัณฑ์)	งบประมาณและที่ผ่านมา					หน่วยงาน ที่รับผิดชอบ
						๒๕๖๖	๒๕๖๗	๒๕๖๘	๒๕๖๙	๒๕๗๐	
๑๖	แผนงาน สาธารณสุข	ครุภัณฑ์	ครุภัณฑ์ วิทยาศาสตร์ และการแพทย์	เพื่อจัดหาเครื่อง พ่นหมอกควัน	เครื่องพ่นหมอกควัน โดยมีคุณลักษณะดังนี้ เป็นเครื่องพ่นสารเคมีกำจัดยุงและแมลง นำโรคนิดหนอกควัน กำลังเครื่องยนต์ยึด สูงสุดไม่น้อยกว่า ๒๐ แรงม้า ถังน้ำยาทำ ด้วยเหล็กปลอดสนิม ความจุไม่น้อยกว่า ๖ ลิตร ขนาดประมาณ ๑๓๐x๒๕x๓๒ เซนติเมตร	๕๐,๐๐๐	๕๐,๐๐๐	๕๐,๐๐๐	๕๐,๐๐๐	๔๐,๐๐๐	สำนักปลัด
๑๗	แผนงาน ส่งเสริม การเกษตร	ครุภัณฑ์	ครุภัณฑ์ การเกษตร	เพื่อให้ ประชาชนมีน้ำ ใช้ในการอุปโภค บริโภคอย่าง เพียงพอ	เครื่องสูบน้ำแบบจุ่ม ขนาด ๑.๕ แรงม้า จำนวน ๒ เครื่อง ราคาเครื่องละ ๑๕,๕๐๐ บาท	๓๑,๐๐๐	๓๑,๐๐๐	๓๑,๐๐๐	๓๑,๐๐๐	๓๑,๐๐๐	สำนักปลัด
๑๘	แผนงาน ส่งเสริม การเกษตร	ครุภัณฑ์	ครุภัณฑ์ การเกษตร	เพื่อให้ ประชาชนมีน้ำ ใช้ในการอุปโภค บริโภคอย่าง เพียงพอ	เครื่องสูบน้ำแบบจุ่ม ขนาด ๑.๕ แรงม้า จำนวน ๒ เครื่อง ราคาเครื่องละ ๑๕,๕๐๐ บาท	๓๙,๐๐๐	๓๙,๐๐๐	๓๙,๐๐๐	๓๙,๐๐๐	๓๙,๐๐๐	สำนักปลัด



บัญชีครุภัณฑ์

แผนพัฒนาท้องถิ่น (พ.ศ. ๒๕๖๖ - ๒๕๗๐)  
องค์การบริหารส่วนตำบลม่วงค่อม

แบบ ผ. ๐๓

ที่	แผนงาน	หมวด	ประเภท	วัตถุประสงค์	เป้าหมาย (ผลผลิตของครุภัณฑ์)	งบประมาณและที่ผ่านมา					หน่วยงาน ที่ รับผิดชอบ
						๒๕๖๖	๒๕๖๗	๒๕๖๘	๒๕๖๙	๒๕๗๐	
๑๙	แผนงาน ส่งเสริม การเกษตร	ครุภัณฑ์	ครุภัณฑ์ การเกษตร	เพื่อให้ ประชาชนมีน้ำ ใช้ในการอุปโภค บริโภคอย่าง เพียงพอ	เครื่องสูบน้ำแบบจุ่ม ขนาด๒แรงม้า จำนวน๒เครื่อง ราคาเครื่องละ ๒๖,๕๐๐ บาท	๒๖,๕๐๐	๒๖,๕๐๐	๒๖,๕๐๐	๒๖,๕๐๐	๒๖,๕๐๐	สำนักปลัด
๒๐	แผนงาน ส่งเสริม การเกษตร	ครุภัณฑ์	ครุภัณฑ์ การเกษตร	เพื่อจัดหาเครื่อง สูบน้ำแบบหอย โข่ง เครื่องยนต์ เบนซินสำหรับ สูบน้ำในการ ช่วยเหลือ ประชาชน	เครื่องสูบน้ำแบบหอยโข่ง เครื่องยนต์ เบนซิน สูบน้ำได้๑,๑๐๐ลิตร ต่อนาที ขนาด๔แรงม้า โดยมีลักษณะ - ตามบัญชีราคามาตรฐานครุภัณฑ์ของ สำนักมาตรฐานงบประมาณ ๑ สำนักงาน งบประมาณ	๒๐,๐๐๐	๒๐,๐๐๐	๒๐,๐๐๐	๒๐,๐๐๐	๒๐,๐๐๐	สำนักปลัด
๒๑	บริหารทั่วไป	ครุภัณฑ์	ครุภัณฑ์ สำนักงาน	เพื่อจัดหาเครื่อง ถ่ายเอกสารชนิด ความเร็ว ๕๐ แผ่น/นาที	จัดซื้อเครื่องถ่ายเอกสาร คุณลักษณะ ชนิด ขาว-ดำ-สี ขนาดความเร็ว๕๐แผ่น/นาที เป็นระบบมัลติฟังก์ชัน เป็นระบบกระดาษ ธรรมดา ชนิดลงหมึก ย่อย-ขยายได้	๕๐๐,๐๐๐	๕๐๐,๐๐๐	๕๐๐,๐๐๐	๕๐๐,๐๐๐	๕๐๐,๐๐๐	สำนักปลัด
๒๒	แผนงาน บริหารงาน ทั่วไป	ครุภัณฑ์	ครุภัณฑ์ คอมพิวเตอร์	เพื่อจัดหาเครื่อง คอมพิวเตอร์ สำหรับ สำนักงาน	เครื่องคอมพิวเตอร์ พร้อมอุปกรณ์ต่อพ่วง เครื่องสำรองไฟ และเครื่องปริ้นเตอร์ สำหรับสำนักงาน (จอขนาดไม่น้อยกว่า ๑๘.๕ นิ้ว) โดยมีคุณลักษณะพื้นฐาน -ตามประกาศเกณฑ์ราคากลางและ คุณลักษณะพื้นฐานครุภัณฑ์คอมพิวเตอร์	๑๐๐,๐๐๐	๑๐๐,๐๐๐	๑๐๐,๐๐๐	๑๐๐,๐๐๐	๑๐๐,๐๐๐	สำนักปลัด

**บัญชีครุภัณฑ์**  
**แผนพัฒนาท้องถิ่น (พ.ศ. ๒๕๖๖ - ๒๕๗๐)**  
**องค์การบริหารส่วนตำบลม่วงค่อม**

แบบ ผ. ๐๓

ที่	แผนงาน	หมวด	ประเภท	วัตถุประสงค์	เป้าหมาย (ผลผลิตของครุภัณฑ์)	งบประมาณและที่ผ่านมา					หน่วยงาน ที่ รับผิดชอบ
						๒๕๖๖	๒๕๖๗	๒๕๖๘	๒๕๖๙	๒๕๗๐	
๒๓	แผนงาน บริหารงาน ทั่วไป	ครุภัณฑ์	ครุภัณฑ์ คอมพิวเตอร์	เพื่อจัดหาเครื่อง คอมพิวเตอร์ สำหรับ สำนักงาน	เครื่องคอมพิวเตอร์ โน้ตบุ๊กพร้อมอุปกรณ์ ต่อพ่วง ๓เครื่อง โดยมีคุณสมบัติพื้นฐาน - ตามประกาศเกณฑ์ราคากลางและ คุณลักษณะพื้นฐานครุภัณฑ์คอมพิวเตอร์ ฉบับเดือน มีนาคม ๒๕๖๒	๑๐๐,๐๐๐	๑๐๐,๐๐๐	๑๐๐,๐๐๐	๑๐๐,๐๐๐	๑๐๐,๐๐๐	สำนักปลัด/ กองคลัง
๒๔	แผนงาน บริหารงาน ทั่วไป	ครุภัณฑ์	ครุภัณฑ์ สำนักงาน	เพื่อจัดหาโต๊ะขาว บนกะประงค์	โต๊ะขาวบนกะประงค์ โดยมีคุณลักษณะดังนี้ ๑) หน้าที่ผิวเคลือบโพลีเอท ๒) หน้าที่ผิวทำจากไม้อัด ๓) ปิดขอบหน้าโต๊ะด้วยแผ่นความร้อนหนา ๑ มม. ๔) มีเหล็กยึดรับน้ำหนักหน้าโต๊ะ ๕) ขาโต๊ะขลุ่ยโครเมียม ๖) ขาโต๊ะพับได้และมีปุ่มปรับระดับ	๓๐,๐๐๐	๓๐,๐๐๐	๓๐,๐๐๐	๓๐,๐๐๐	๓๐,๐๐๐	สำนักปลัด
๒๕	แผนงาน บริหารงาน ทั่วไป	ครุภัณฑ์	ครุภัณฑ์ สำนักงาน	เพื่อจัดหาจอภาพ สำหรับรองรับ แขกและผู้มาใช้ บริการ อบต.ม่วง ค่อม	จอภาพ ๔ ที่นั่ง จำนวน ๒ ชุด เป็นเงิน โดยมีรายละเอียดดังนี้ ๑) เป็นจอภาพ ๕ ที่นั่ง	๑๖,๐๐๐	๑๖,๐๐๐	๑๖,๐๐๐	๑๖,๐๐๐	๑๖,๐๐๐	สำนักปลัด

บัญชีครุภัณฑ์

แผนพัฒนาท้องถิ่น (พ.ศ. ๒๕๖๖ - ๒๕๗๐)  
องค์การบริหารส่วนตำบลม่วงค่อม

แบบ ผ. ๐๓

ที่	แผนงาน	หมวด	ประเภท	วัตถุประสงค์	เป้าหมาย (ผลผลิตของครุภัณฑ์)	งบประมาณและที่ผ่านมา					หน่วยงาน ที่ รับผิดชอบ
						๒๕๖๖	๒๕๖๗	๒๕๖๘	๒๕๖๙	๒๕๗๐	
๒๖	แผนงาน บริหารงาน ทั่วไป	ครุภัณฑ์	ครุภัณฑ์งาน บ้านงานครัว	เพื่อจัดหาเครื่อง เครื่องตัดหญ้า	เครื่องตัดหญ้า แบบข้อแข็ง โดยมี คุณลักษณะพื้นฐาน - ตามประกาศเกณฑ์ราคากลางและ คุณลักษณะพื้นฐานครุภัณฑ์งานบ้านงาน ครัว	๐๙,๕๐๐	๐๙,๕๐๐	๙,๕๐๐	๙,๕๐๐	๙,๕๐๐	สำนักปลัด
๒๗	แผนงาน บริหารงาน ทั่วไป	ครุภัณฑ์	ครุภัณฑ์ คอมพิวเตอร์	เพื่อจัดหา เครื่องพิมพ์ เลเซอร์ หรือ LED สี สำหรับ สำนักงาน	เครื่องพิมพ์เลเซอร์ หรือ LED สี ชนิด Network แบบที่ ๑ (๑๘หน้า/นาที่) จำนวน ๒เครื่อง โดยมีคุณลักษณะพื้นฐาน - ตามประกาศเกณฑ์ราคากลางและ คุณลักษณะพื้นฐานครุภัณฑ์คอมพิวเตอร์ ฉบับเดือน มีนาคม ๒๕๖๖	๒๐,๐๐๐	๒๐,๐๐๐	๒๐,๐๐๐	๒๐,๐๐๐	๒๐,๐๐๐	สำนักปลัด/ กองคลัง



## ส่วนที่ ๔

### การติดตามและประเมินผล

#### ๑. การติดตามและประเมินผล

ที่ตั้งตามพระราชบัญญัติกำหนดแผนและขั้นตอนการกระจายอำนาจให้แก่องค์กรปกครองส่วนท้องถิ่น พ.ศ. ๒๕๔๒ ได้กำหนดให้องค์กรปกครองส่วนท้องถิ่น มีอำนาจและหน้าที่ในการจัดทำแผนพัฒนาท้องถิ่นของตนเอง โดยในการจัดทำแผนพัฒนาขององค์กรปกครองส่วนท้องถิ่นนั้น จะต้องดำเนินการตามระเบียบกระทรวงมหาดไทย ว่าด้วยการจัดทำแผนพัฒนาขององค์กรปกครองส่วนท้องถิ่น พ.ศ. ๒๕๔๘ และที่แก้ไขเพิ่มเติมถึง (ฉบับที่ ๓) พ.ศ. ๒๕๖๑ ทั้งนี้ แผนพัฒนาท้องถิ่นจะต้องสอดคล้องกับแผนพัฒนาจังหวัด ยุทธศาสตร์การพัฒนาขององค์กรปกครองส่วนท้องถิ่นในเขตจังหวัด แผนพัฒนาอำเภอ แผนพัฒนาตำบล แผนพัฒนาหมู่บ้านหรือแผนชุมชน อันมีลักษณะเป็นการกำหนดรายละเอียดแผนงาน ดังนั้น จึงต้องมีการกำหนดยุทธศาสตร์การพัฒนาขององค์กรปกครองส่วนท้องถิ่นในเขตจังหวัดขึ้น ตามกระบวนการพิจารณาจากประชาคมท้องถิ่นระดับจังหวัด ร่วมกับคณะกรรมการพัฒนาองค์การบริหารส่วนจังหวัด คณะกรรมการประสานแผนพัฒนาท้องถิ่นระดับจังหวัด ผู้แทนองค์กรปกครองส่วนท้องถิ่นในเขตจังหวัด ร่วมกันจัดทำ ทบทวน หรือเปลี่ยนแปลงยุทธศาสตร์การพัฒนาขององค์กรปกครองส่วนท้องถิ่นในเขตจังหวัด เพื่อให้การจัดทำแผนพัฒนาขององค์กรปกครองส่วนท้องถิ่นเกิดประสิทธิภาพ ประสิทธิผล โดยนำยุทธศาสตร์การพัฒนาขององค์กรปกครองส่วนท้องถิ่นในเขตจังหวัดไปใช้เป็นแนวทางในการจัดทำแผนพัฒนาท้องถิ่นของตนเองได้ต่อไป และเพื่อให้สามารถบูรณาการกับแผนพัฒนาจังหวัด แผนปฏิบัติราชการประจำปีของจังหวัดและตอบสนองความต้องการของประชาชนอันจะนำไปสู่การจัดทำงบประมาณ ที่มีประสิทธิภาพในท้องถิ่นได้อย่างแท้จริง เป็นเครื่องมือในการพัฒนาท้องถิ่นให้เข้มแข็ง เกิดประโยชน์สูงสุดต่อประชาชนในท้องถิ่น

ดังนั้น องค์กรปกครองส่วนท้องถิ่น จึงต้องกำหนดยุทธศาสตร์การพัฒนาขององค์กรปกครองส่วนท้องถิ่นให้สอดคล้องยุทธศาสตร์การพัฒนาขององค์กรปกครองส่วนท้องถิ่นในเขตจังหวัด เพื่อนำไปสู่การ บูรณาการร่วมกัน ให้เกิดความสอดคล้องกับแผนพัฒนาจังหวัด สามารถเชื่อมโยงไปสู่แผนพัฒนา กลุ่มจังหวัด แผนพัฒนาภาค แผนพัฒนาเศรษฐกิจและสังคมแห่งชาติ ฉบับที่ ๑๒ แผนยุทธศาสตร์ชาติ ๒๐ ปี ไทยแลนด์ ๔.๐ และในการจัดทำแผนพัฒนาท้องถิ่น (พ.ศ. ๒๕๖๖- ๒๕๗๐) จะต้องมีการติดตามและติดตามและประเมินผลยุทธศาสตร์เพื่อตรวจสอบความสอดคล้องแผนพัฒนาท้องถิ่นขององค์กรปกครองส่วนท้องถิ่น ตามระเบียบกระทรวงมหาดไทย ว่าด้วยการจัดทำแผนขององค์กรปกครองส่วนท้องถิ่น พ.ศ. ๒๕๔๘ และที่แก้ไขเพิ่มเติมถึง (ฉบับที่ ๓) พ.ศ. ๒๕๖๑ โดยคณะกรรมการติดตามและประเมินผลแผนพัฒนาท้องถิ่น จะต้องดำเนินการให้คะแนนตามเกณฑ์ที่กำหนดไว้ ซึ่งเป็นส่วนหนึ่งของการติดตามและประเมินผลแผนพัฒนา ดังนี้

**แนวทางการพิจารณาการติดตามและประเมินผลยุทธศาสตร์  
เพื่อความสอดคล้องแผนพัฒนาท้องถิ่นขององค์กรปกครองส่วนท้องถิ่น**

ประเด็นการพิจารณา	คะแนน
๑. ข้อมูลสภาพทั่วไปและข้อมูลพื้นฐานขององค์กรปกครองส่วนท้องถิ่น	๒๐
๒. การวิเคราะห์สภาพการณ์และศักยภาพ	๒๐
๓. ยุทธศาสตร์ประกอบด้วย	๖๐
๓.๑ ยุทธศาสตร์ขององค์กรปกครองส่วนท้องถิ่น	(๑๐)
๓.๒ ยุทธศาสตร์ขององค์กรปกครองส่วนท้องถิ่นในเขตจังหวัด	(๑๐)
๓.๓ ยุทธศาสตร์จังหวัด	(๑๐)
๓.๔ วิสัยทัศน์	(๕)
๓.๕ กลยุทธ์	(๕)
๓.๖ เป้าประสงค์ของแต่ละประเด็นกลยุทธ์	(๕)
๓.๗ จุดยืนทางยุทธศาสตร์	(๕)
๓.๘ แผนงาน	(๕)
๓.๙ ความเชื่อมโยงของยุทธศาสตร์ในภาพรวม	(๕)
<b>รวมคะแนน</b>	<b>๑๐๐</b>

แนวทางเบื้องต้นในการให้คะแนนแนวทางการพิจารณาการติดตามและประเมินผลยุทธศาสตร์  
เพื่อความสะดวกคล่องแผนพัฒนาท้องถิ่นขององค์กรปกครองส่วนท้องถิ่น

ประเด็นการพิจารณา	รายละเอียดหลักเกณฑ์	คะแนน เต็ม	คะแนน ที่ได้
๑. ข้อมูลสภาพ ทั่วไปและข้อมูล พื้นฐานขององค์กร ปกครองส่วนท้องถิ่น	ควรประกอบด้วยข้อมูลดังนี้ (๑) ข้อมูลเกี่ยวกับด้านกายภาพ เช่น ที่ตั้งของ หมู่บ้าน/ชุมชน/ตำบล ลักษณะภูมิประเทศ ลักษณะภูมิอากาศ ลักษณะของ ที่ดิน ลักษณะของแหล่งน้ำ ลักษณะของป่าไม้ ฯลฯ ด้านการเมือง/การ ปกครอง เช่น เขตการปกครองการเลือกตั้ง ฯลฯ	๒๐  (๓)	
	(๒) ข้อมูลเกี่ยวกับด้านการเมือง/การปกครอง เช่น เขตการปกครอง การ เลือกตั้ง ฯลฯ ประชากร เช่น ข้อมูลเกี่ยวกับจำนวนประชากร และช่วงอายุ และจำนวนประชากร ฯลฯ	(๒)	
	(๓) ข้อมูลเกี่ยวกับสภาพทางสังคม เช่น การศึกษา สาธารณสุข อาชญากรรม ยาเสพติด การสังคมสงเคราะห์ ฯลฯ	(๒)	
	(๔) ข้อมูลเกี่ยวกับระบบบริหารพื้นฐาน เช่น การคมนาคมขนส่ง การไฟฟ้า การประปา โทรศัพท์ ฯลฯ	(๒)	
	(๕) ข้อมูลเกี่ยวกับระบบเศรษฐกิจ เช่น การเกษตร การประมง การประศุ สัตว์ การบริการ การท่องเที่ยว อุตสาหกรรม การพาณิชย์/กลุ่มอาชีพ แรงงาน ฯลฯ	(๒)	
	(๖) ข้อมูลเกี่ยวกับศาสนา ประเพณี วัฒนธรรม เช่น การนับถือศาสนา ประเพณี และงานประจำปี ภูมิปัญญาท้องถิ่น ภาษาถิ่น สินค้าพื้นเมืองและ ของที่ระลึก ฯลฯ และอื่นๆ	(๒)	
	(๗) ข้อมูลเกี่ยวกับทรัพยากรธรรมชาติ เช่น น้ำ ป่าไม้ ภูเขา คุณภาพของ ทรัพยากรธรรมชาติ ฯลฯ	(๒)	
	(๘) การสำรวจและจัดเก็บข้อมูลเพื่อการจัดทำแผนพัฒนาท้องถิ่นหรือการใช้ ข้อมูล จปฐ.	(๒)	
	(๙) การประชุมประชาคมท้องถิ่น รูปแบบ วิธีการ และการดำเนินการประชุม ประชาคมท้องถิ่นโดยใช้กระบวนการร่วมคิด ร่วมทำ ร่วมตัดสินใจ ร่วม ตรวจสอบ ร่วมรับประโยชน์ ร่วมแก้ไขปัญหา ปรัชญาหรือ แลกเปลี่ยน เรียนรู้ เพื่อแก้ไขปัญหาสำหรับการพัฒนาท้องถิ่นตามอำนาจหน้าที่ของ องค์กรปกครองส่วนท้องถิ่น	(๓)	



ประเด็น การพิจารณา	รายละเอียดหลักเกณฑ์	คะแนน เต็ม	คะแนน ที่ได้
๒. การวิเคราะห์ สภาพการณ์และ ศักยภาพ	ควรประกอบด้วยข้อมูลดังนี้(๑) การวิเคราะห์ที่ครอบคลุมความเชื่อมโยง ความ สอดคล้องยุทธศาสตร์จังหวัด ยุทธศาสตร์การพัฒนาขององค์กรปกครองส่วน ท้องถิ่นในเขตจังหวัด ยุทธศาสตร์ขององค์กรปกครองส่วนท้องถิ่น นโยบายของ ผู้บริหารท้องถิ่น รวมถึงความเชื่อมโยงแผนยุทธศาสตร์ชาติ ๒๐ ปี แผนพัฒนา เศรษฐกิจและสังคมแห่งชาติ และ Thailand ๔.๐	๒๐  (๕)	
	(๒) การวิเคราะห์การใช้ผังเมืองรวมหรือผังเมืองเฉพาะและการบังคับใช้ผลของ การบังคับใช้ สภาพการณ์ที่เกิดขึ้นต่อการพัฒนาท้องถิ่น	(๓)	
	(๓) การวิเคราะห์ทางสังคม เช่น ด้านแรงงาน การศึกษา สาธารณสุข ความ ยากจน อาชญากรรม ปัญหาเสพติด  เทคโนโลยี จาริต ประเพณี วัฒนธรรม ภูมิปัญญาท้องถิ่น เป็นต้น	(๓)	
	(๔) การวิเคราะห์ทางเศรษฐกิจ ข้อมูลด้านรายได้ครัวเรือน การส่งเสริมอาชีพ กลุ่มอาชีพ กลุ่มทางสังคม การพัฒนาอาชีพและกลุ่มต่างๆ สภาพทางเศรษฐกิจ และความเป็นอยู่ทั่วไป เป็นต้น	(๓)	
	(๕) การวิเคราะห์สิ่งแวดล้อม พื้นที่สีเขียว ธรรมชาติต่างๆ ทางภูมิศาสตร์ กระบวนการหรือสิ่งที่เกิดขึ้น การประติษฐ์ที่มีผลต่อสิ่งแวดล้อมและการพัฒนา	(๓)	
	(๖) ผลการวิเคราะห์ศักยภาพเพื่อประเมินสถานการณ์การพัฒนาในปัจจุบันและ โอกาสการพัฒนาในอนาคตของท้องถิ่น ด้วยเทคนิค SWOT Analysis ที่อาจ ส่งผลต่อการดำเนินงานได้แก่ S-Strength(จุดแข็ง) W-Weakness (จุดอ่อน) O- Opportunity (โอกาส) และT-Threat(อุปสรรค)	(๓)	
๓.ยุทธศาสตร์  ๓.๑ ยุทธศาสตร์ของ องค์กรปกครองส่วน ท้องถิ่น	ควรประกอบด้วยข้อมูลดังนี้สอดคล้องกับสภาพสังคม เศรษฐกิจ สิ่งแวดล้อม ของท้องถิ่น ประเด็นปัญหาการพัฒนาและแนวทางการพัฒนาที่สอดคล้องกับ ยุทธศาสตร์ขององค์กรปกครองส่วนท้องถิ่น และเชื่อมโยงหลักปรัชญาแผน ยุทธศาสตร์ชาติ ๒๐ ปี แผนพัฒนาเศรษฐกิจและสังคมแห่งชาติ และ Thailand ๔.๐	๖๐  (๑๐)	
๓.๒ยุทธศาสตร์ของ องค์กรปกครองส่วน ท้องถิ่นในเขตจังหวัด	สอดคล้องและเชื่อมโยงกับสภาพสังคม เศรษฐกิจ สิ่งแวดล้อมของท้องถิ่น และ ยุทธศาสตร์จังหวัด และเชื่อมโยงหลักปรัชญาแผนยุทธศาสตร์ชาติ ๒๐ ปี แผนพัฒนาเศรษฐกิจและสังคมแห่งชาติและ Thailand ๔.๐	(๑๐)	

ประเด็น การพิจารณา	รายละเอียดหลักเกณฑ์	คะแนน เต็ม	คะแนน ที่ได้
๓.๓ ยุทธศาสตร์จังหวัด	สอดคล้องกับแผนพัฒนากลุ่มจังหวัด ยุทธศาสตร์พัฒนาภาค แผนพัฒนาเศรษฐกิจและสังคมแห่งชาติ แผนการบริหารราชการแผ่นดิน นโยบาย/ยุทธศาสตร์ คสช. และนโยบายรัฐบาล หลักประชาธิรัฐ แผนยุทธศาสตร์ชาติ ๒๐ ปี และ Thailand ๔.๐	(๑๐)	
๓.๔ วิสัยทัศน์	วิสัยทัศน์ ซึ่งมีลักษณะแสดงสถานภาพที่องค์กรปกครองส่วนท้องถิ่นต้องการจะเป็นหรือบรรลุถึงอนาคตอย่างชัดเจน สอดคล้องกับโอกาสและศักยภาพที่เป็นลักษณะเฉพาะขององค์กรปกครองส่วนท้องถิ่นและสัมพันธ์กับโครงการพัฒนา	(๕)	
๓.๕ กลยุทธ์	แสดงให้เห็นช่องทาง วิธีการ ภารกิจหรือสิ่งที่ต้องทำตามอำนาจหน้าที่ขององค์กรปกครองส่วนท้องถิ่นที่จะนำไปสู่การบรรลุวิสัยทัศน์ หรือแสดงให้เห็นถึงความชัดเจนในสิ่งที่จะดำเนินการให้บรรลุวิสัยทัศน์นั้น	(๕)	
๓.๖ เป้าประสงค์ของแต่ละประเด็นกลยุทธ์	เป้าประสงค์ของแต่ละประเด็นกลยุทธ์มีความสอดคล้องและสนับสนุนต่อกลยุทธ์ที่จะเกิดขึ้น มุ่งหมายสิ่งหนึ่งสิ่งใดที่ชัดเจน	(๕)	
๓.๗ จุดยืนทางยุทธศาสตร์ (Positioning)	ความมุ่งมั่นอันแน่วแน่ในการวางแผนพัฒนาท้องถิ่น เพื่อให้บรรลุวิสัยทัศน์ขององค์กรปกครองส่วนท้องถิ่น ซึ่งเกิดจากศักยภาพของพื้นที่จริง ที่จะนำไปสู่ผลสำเร็จทางยุทธศาสตร์	(๕)	
๓.๘ แผนงาน	แผนงานหรือจุดมุ่งหมายเพื่อการพัฒนาในอนาคต กำหนดจุดมุ่งหมายในเรื่องใดเรื่องหนึ่งหรือแผนงานที่เกิดจากเป้าประสงค์ ตัวชี้วัด ค่าเป้าหมาย กลยุทธ์ จุดยืนทางยุทธศาสตร์ขององค์กรปกครองส่วนท้องถิ่นที่มีความชัดเจน นำไปสู่การทำโครงการพัฒนาท้องถิ่นในแผนพัฒนาท้องถิ่น โดยระบุแผนงานและความเชื่อมโยงดังกล่าว	(๕)	
๓.๙ ความเชื่อมโยงของยุทธศาสตร์ในภาพรวม	ความเชื่อมโยงองค์รวมที่นำไปสู่การพัฒนาท้องถิ่นที่เกิดผลผลิต/โครงการจากแผนยุทธศาสตร์ชาติ ๒๐ ปี แผนพัฒนาเศรษฐกิจและสังคมแห่งชาติ ฉบับที่ ๑๒ Thailand ๔.๐ แผนพัฒนาภาค/แผนพัฒนากลุ่มจังหวัด /แผนพัฒนาจังหวัด ยุทธศาสตร์การพัฒนาขององค์กรปกครองส่วนท้องถิ่นในเขตจังหวัด และยุทธศาสตร์ขององค์กรปกครองส่วนท้องถิ่น	(๕)	



## ๒. แนวทางการพิจารณาการติดตามและประเมินผลโครงการเพื่อความสอดคล้องกับแผนพัฒนาท้องถิ่น

ในการจัดทำแผนพัฒนาท้องถิ่น (พ.ศ. ๒๕๖๑ - ๒๕๖๕) ขององค์กรปกครองส่วนท้องถิ่น จะต้องมีการติดตามและประเมินผลโครงการขององค์กรปกครองส่วนท้องถิ่นเพื่อความสอดคล้องแผนพัฒนาท้องถิ่น ตามระเบียบกระทรวงมหาดไทย ว่าด้วยการจัดทำแผนขององค์กรปกครองส่วนท้องถิ่น พ.ศ. ๒๕๔๘ และที่แก้ไขเพิ่มเติมถึง (ฉบับที่ ๓) พ.ศ. ๒๕๖๑ โดยคณะกรรมการติดตามและประเมินผลแผนพัฒนาท้องถิ่น จะต้องดำเนินการให้คะแนนตามเกณฑ์ที่กำหนดไว้ ซึ่งเป็นส่วนหนึ่งของการติดตามและประเมินผลแผนพัฒนา โดยดำเนินการให้แล้วเสร็จภายในหกสิบวัน นับแต่วันที่ประกาศใช้งบประมาณรายจ่าย ดังนี้

### แนวทางการพิจารณาการติดตามและประเมินผลโครงการ

เพื่อความสอดคล้องแผนพัฒนาท้องถิ่น (พ.ศ. ๒๕๖๖-๒๕๗๐) ขององค์กรปกครองส่วนท้องถิ่น

ประเด็นการพิจารณา	คะแนน
๑. การสรุปสถานการณ์การพิจารณา	๑๐
๒. การประเมินผลการนำแผนพัฒนาท้องถิ่นไปปฏิบัติในเชิงปริมาณ	๑๐
๓. การประเมินผลการนำแผนพัฒนาท้องถิ่นไปปฏิบัติในเชิงคุณภาพ	๑๐
๔. แผนงานและยุทธศาสตร์การพิจารณา	๑๐
๕. โครงการพัฒนา ประกอบด้วย	๖๐
๕.๑ ความชัดเจนของชื่อโครงการ	(๕)
๕.๒ กำหนดวัตถุประสงค์สอดคล้องกับโครงการ	(๕)
๕.๓ เป้าหมาย (ผลผลิตของโครงการ) มีความชัดเจนนำไปสู่การตั้งงบประมาณได้ถูกต้อง	(๕)
๕.๔ โครงการมีความสอดคล้องกับแผนยุทธศาสตร์ชาติ ๒๐ ปี	(๕)
๕.๕ เป้าหมาย (ผลผลิตของโครงการ) มีความสอดคล้องกับแผนพัฒนาเศรษฐกิจและสังคมแห่งชาติ	(๕)
๕.๖ โครงการมีความสอดคล้องกับ Thailand ๔.๐	(๕)
๕.๗ โครงการสอดคล้องกับยุทธศาสตร์จังหวัด	(๕)
๕.๘ โครงการแก้ไขปัญหาความยากจนหรือการเสริมสร้างให้ประเทศชาติมั่นคง มั่งคั่ง ยั่งยืน ภายใต้หลักปรัชญา	(๕)
๕.๙ งบประมาณ มีความสอดคล้องกับเป้าหมาย (ผลผลิตของโครงการ)	(๕)
๕.๑๐ มีการประมาณการราคาถูกต้องตามหลักวิธีการงบประมาณ	(๕)
๕.๑๑ มีการกำหนดตัวชี้วัด (KPI) และสอดคล้องกับวัตถุประสงค์และผลคาดว่าจะได้รับ	(๕)
๕.๑๒ ผลที่คาดว่าจะได้รับ สอดคล้องกับวัตถุประสงค์	(๕)
รวมคะแนน	๑๐๐

แผนพัฒนาท้องถิ่น (พ.ศ.๒๕๖๖ - ๒๕๗๐)

โดยองค์การบริหารส่วนตำบลม่วงค่อม อำเภอชัยบาดาล จังหวัดลพบุรี



แนวทางเบื้องต้นในการให้คะแนนแนวทางการพิจารณาการติดตามและประเมินผลโครงการ  
เพื่อความสอดคล้องแผนพัฒนาท้องถิ่น (พ.ศ. ๒๕๖๖-๒๕๗๐) ขององค์กรปกครองส่วนท้องถิ่น

ประเด็น การพิจารณา	รายละเอียดหลักเกณฑ์	คะแนน เต็ม	คะแนน ที่ได้
๑. การสรุป สถานการณ์การ พัฒนา	เป็นการวิเคราะห์รอบการจัดทำยุทธศาสตร์ขององค์กรปกครองส่วนท้องถิ่น (ใช้การวิเคราะห์ SWOT Analysis/Demand (Demand Analysis)/Global Demand และ Trend ปัจจัยและสถานการณ์การเปลี่ยนแปลงที่มีผลต่อการพัฒนา อย่างน้อยต้องประกอบด้วยทศวรรษวิเคราะห์ศักยภาพด้านเศรษฐกิจ, ด้านสังคม, ด้านทรัพยากรธรรมชาติและสิ่งแวดล้อม)	๑๐	
๒. การประเมินผล การนำแผนพัฒนา ท้องถิ่นไปปฏิบัติใน เชิงปริมาณ	๑) การควบคุมที่มีตัวเลขต่างๆ เพื่อนำมาใช้วัดผลในเชิงปริมาณ เช่น การวัดจำนวนโครงการ กิจกรรม งานต่างๆ ก็คือผลผลิตนั่นเองว่าเป็นไปตามที่ตั้งเป้าหมายเอาไว้หรือไม่ จำนวนที่ดำเนินการจริงตามที่กำหนดไว้เท่าไร จำนวนที่ไม่สามารถดำเนินการได้มีจำนวนเท่าไร สามารถอธิบายได้ตามหลักประสิทธิภาพ (Efficiency) ของการพัฒนาท้องถิ่นตามอำนาจหน้าที่ที่กำหนดไว้  ๒) วิเคราะห์ผลกระทบ/สิ่งที่กระทบ (Impact) โครงการที่ดำเนินการในเชิงปริมาณ (Qualitative)	๑๐	
๓. การประเมินผล การนำแผนพัฒนา ท้องถิ่นไปปฏิบัติ ในเชิงคุณภาพ	๑) การประเมินประสิทธิผลของแผนพัฒนาในเชิงคุณภาพคือการนำเอาเทคนิคๆ มาใช้เพื่อวัดค่าภารกิจ โครงการ กิจกรรม งานต่างๆ ที่ดำเนินการในพื้นที่นั้นๆ ตรงต่อความต้องการของประชาชนหรือไม่และเป็นไปตามอำนาจหน้าที่หรือไม่ ประชาชนพึงพอใจหรือไม่ สิ่งของ วัสดุ ครุภัณฑ์ การดำเนินการต่างๆ มีสภาพหรือลักษณะถูกต้อง คงทนถาวร สามารถใช้ได้ตามวัตถุประสงค์หรือไม่ ซึ่งเป็นไปตามหลักประสิทธิผล (Effectiveness) ผลการปฏิบัติราชการตามที่บรรลุวัตถุประสงค์ และเป้าหมายของแผนปฏิบัติราชการตามที่ได้รับงบประมาณมาดำเนินการ รวมถึงสามารถเทียบเคียงกับส่วนราชการหรือหน่วยงาน  ๒) วิเคราะห์ผลกระทบ/สิ่งที่กระทบ (Impact) โครงการที่ดำเนินการในเชิงคุณภาพ (Qualitative)	๑๐	
๔. แผนงานและ ยุทธศาสตร์การ พัฒนา	๑) วิเคราะห์แผนงาน งาน ที่เกิดจากด้านต่างๆ มีความสอดคล้องกับยุทธศาสตร์ขององค์กรปกครองส่วนท้องถิ่นในมิติต่างๆ จนนำไปสู่การจัดทำโครงการพัฒนาท้องถิ่นโดยใช้ SWOT Analysis/Demand (Demand Analysis)/Global Demand/Trend หรือหลักการบูรณาการ (Integration) กับองค์กรปกครองส่วนท้องถิ่นที่มีพื้นที่ติดต่อกัน  ๒) วิเคราะห์แผนงาน งาน ที่เกิดจากด้านต่างๆ ที่สอดคล้องกับการแก้ไขปัญหาความยากจน หลักปรัชชาัฐ	๑๐	

ประเด็น การพิจารณา	รายละเอียดหลักเกณฑ์	คะแนน เต็ม	คะแนน ที่ได้
๕. โครงการ พัฒนา ๕.๑ ความชัดเจน ของชื่อโครงการ	ควรประกอบด้วยข้อมูล ดังนี้เป็นโครงการที่มีวัตถุประสงค์ต่อยุทธศาสตร์การพัฒนาของ องค์กรปกครองส่วนท้องถิ่นและดำเนินการเพื่อให้การพัฒนาบรรลุตามวิสัยทัศน์ของ องค์กรปกครองส่วนท้องถิ่นที่กำหนดไว้ ชื่อโครงการมีความชัดเจน มุ่งไปเรื่องใดเรื่องหนึ่ง อ่านแล้วเข้าใจว่าจะได้พัฒนาอะไรในอนาคต	(๕)	
๕.๒ กำหนด วัตถุประสงค์ สอดคล้องกับ โครงการ	มีวัตถุประสงค์ชัดเจน (clear objective) โครงการต้องกำหนดวัตถุประสงค์สอดคล้องกับ ความเป็นมาของโครงการ สอดคล้องกับหลักการและเหตุผล วิธีการดำเนินงานต้อง สอดคล้องกับวัตถุประสงค์ มีความเป็นไปได้ชัดเจน มีลักษณะเฉพาะเจาะจง	(๕)	
๕.๓ เป้าหมาย (ผลผลิตโครงการ) มีความชัดเจน นำไปสู่การตั้ง งบประมาณได้ ถูกต้อง	สภาพที่อยากให้เกิดขึ้นในอนาคตเป็นทิศทางที่ต้องไปให้ถึงเป้าหมายต้องชัดเจน สามารถ ระบุจำนวนเท่าไร กลุ่มเป้าหมายคืออะไร มีผลผลิตอย่างไร กลุ่มเป้าหมาย พื้นที่ ดำเนินงาน และระยะเวลาดำเนินงานอธิบายให้ชัดเจนว่าโครงการนี้จะทำที่ไหน เริ่มต้น ในช่วงเวลาใดและจบลงเมื่อไร ใครคือกลุ่มเป้าหมายของโครงการ หากกลุ่มเป้าหมายมี หลายกลุ่ม ให้บอกชัดเจนไปว่าใครคือกลุ่มเป้าหมายหลัก ใครคือกลุ่มเป้าหมายรอง	(๕)	
๕.๔ โครงการมี ความสอดคล้อง กับแผน ยุทธศาสตร์ชาติ ๒๐ ปี	โครงการสอดคล้องกับ (๑) ความมั่นคง (๒) การสร้างความสามารถในการแข่งขัน (๓) การพัฒนา เสริมสร้างศักยภาพคน (๔) การสร้างโอกาสความเสมอภาคและเท่าเทียมกันทางสังคม (๕) การสร้าง การเติบโตบนคุณภาพชีวิตที่เป็นมิตรต่อสิ่งแวดล้อม (๖) การปรับสมดุลและพัฒนาระบบการบริหาร จัดการภาครัฐ เพื่อให้เกิดความมั่นคง มั่งคั่ง ยั่งยืน	(๕)	

ประเด็น การพิจารณา	รายละเอียดหลักเกณฑ์	คะแนน เต็ม	คะแนน ที่ได้
๕.๕ เป้าหมาย (ผลผลิต ของโครงการ) มีความ สอดคล้องกับแผนพัฒนา เศรษฐกิจและสังคม แห่งชาติ	โครงการมีความสอดคล้องแผนพัฒนาเศรษฐกิจและสังคมแห่งชาติฉบับที่ ๑๒ โดย (๑) ยึดหลักปรัชญาเศรษฐกิจพอเพียง (๒) ยึดคนเป็นศูนย์กลางพัฒนา (๓) ยึดวิสัยทัศน์ภายใต้ยุทธศาสตร์ชาติ ๒๐ ปี (๔) ยึดเป้าหมายอนาคตประเทศไทย ๒๕๓๕ (๕) ยึดหลักการนำไปสู่ปฏิบัติให้เกิดผลสัมฤทธิ์อย่างจริงจังใน ๕ ปีที่ต่อยอดไปสู่ผลสัมฤทธิ์ที่เป็นเป้าหมายระยะยาวภายใต้แนวทางการพัฒนา (๑) การยกระดับศักยภาพการแข่งขันและการหลุดพ้นกับดักรายได้ปานกลางสู่รายได้สูง (๒) การพัฒนาศักยภาพคนตามช่วงวัยและการปฏิรูประบบเพื่อสร้างสังคมสูงวัยอย่างมีคุณภาพ (๓) การลดความเหลื่อมล้ำทางสังคม (๔) การรองรับการเชื่อมโยงภูมิภาคและความเป็นเมือง (๕) การสร้างความเจริญเติบโตทางเศรษฐกิจและสังคมอย่างยั่งยืนมิตรกับสิ่งแวดล้อม (๖) การบริหารราชการแผ่นดินที่มีประสิทธิภาพ	(๕)	
๕.๖ โครงการมีความ สอดคล้อง	โครงการมีลักษณะหรือสอดคล้องกับการปรับเปลี่ยนโครงสร้างเศรษฐกิจไปสู่ Value-Based Economy หรือเศรษฐกิจที่ขับเคลื่อนด้วยนวัตกรรม ทำน้อย ได้มาก เช่น (๑) เปลี่ยนจากการผลิตสินค้าโภคภัณฑ์ไปสู่สินค้าเชิงนวัตกรรม (๒) เปลี่ยนจากการขับเคลื่อนประเทศด้วยภาคอุตสาหกรรม ไปสู่การขับเคลื่อนด้วยเทคโนโลยี ความคิดสร้างสรรค์และนวัตกรรม (๓) เปลี่ยนจากการเน้นภาคการผลิตสินค้าไปสู่การเน้นภาคบริการมากขึ้น รวมถึงโครงการที่เพิ่มเติมด้วยวิทยาการ ความคิดสร้างสรรค์ นวัตกรรม วิทยาศาสตร์ เทคโนโลยี และการวิจัยและพัฒนาแล้วต่อยอดความได้เปรียบเชิงเปรียบเทียบ เช่น ด้านการเกษตรเทคโนโลยีชีวภาพ สาธารณสุข วัฒนธรรม ฯลฯ	(๕)	
๕.๗ โครงการสอดคล้อง กับยุทธศาสตร์จังหวัด	โครงการพัฒนาท้องถิ่นมีความสอดคล้องกับห้วงระยะเวลาของแผนพัฒนาจังหวัดที่ได้กำเนิดขึ้น เพื่อขับเคลื่อนการพัฒนาท้องถิ่นเสมือนหนึ่งการขับเคลื่อนการพัฒนาจังหวัด ซึ่งไม่สามารถแยกส่วนใดส่วนหนึ่งออกจากกัน ได้ นอกจากนี้โครงการพัฒนาท้องถิ่นต้องเป็นโครงการเชื่อมต่อหรือเดินทางไปด้วยกันกับยุทธศาสตร์จังหวัดที่ได้กำหนดขึ้นเป็นปัจจุบัน		



ประเด็น การพิจารณา	รายละเอียดหลักเกณฑ์	คะแนน เต็ม	คะแนน ที่ได้
๕.๘ โครงการแก้ไขปัญห ความยากจนหรือการ เสริมสร้างให้ประเทศชาติ มั่นคง มั่งคั่ง ยั่งยืน ภายใต้หลักประชารัฐ	เป็นโครงการที่ดำเนินการภายใต้พื้นฐานความพอเพียงที่ประชาชน ดำเนินการเองหรือร่วมดำเนินการ เป็นโครงการต่อยอดและขยายได้ เป็น โครงการที่ประชาชนต้องการเพื่อให้เกิดความยั่งยืน ซึ่งมีลักษณะที่จะให้ ท้องถิ่นมีความมั่นคง มั่งคั่ง ยั่งยืน เป็นท้องถิ่นที่พัฒนาแล้วด้วยการพัฒนา ปรัชญาเศรษฐกิจพอเพียง	(๕)	
๕.๙ งบประมาณมีความ สอดคล้องกับเป้าหมาย (ผลผลิตของโครงการ)	งบประมาณโครงการพัฒนาจะต้องคำนึงถึงหลักสำคัญ ๕ ประการในการ จัดทำโครงการได้แก่ (๑) ความประหยัด (Economy) (๒) ความมี ประสิทธิภาพ (Efficiency) (๓) ความมีประสิทธิภาพ (Effectiveness) (๔) ความยุติธรรม (Equity) (๕) ความโปร่งใส (Transparency)	(๕)	
๕.๑๐ มีการประมาณ การราคาถูกต้องตาม หลักวิธีการงบประมาณ	การประมาณราคาเพื่อการพัฒนาต้องให้สอดคล้องกับโครงการถูกต้องตาม หลักวิชาการทางช่าง หลักของราคากลาง ราคากลางท้องถิ่น มีความโปร่งใส ในการกำหนดราคาและตรวจสอบในเชิงประจักษ์	(๕)	
๕.๑๑ มีการกำหนด ตัวชี้วัด (KPI) และ สอดคล้องกับ วัตถุประสงค์และผลที่ คาดว่าจะได้รับ	มีการกำหนดตัวชี้วัดผลงาน (Key Performancy Indicator : KPI) ที่ สามารถวัดได้ (measurable) ใช้บอกประสิทธิผล (effectiveness) ใช้บอก ประสิทธิภาพ (efficiency) ได้ เช่น การกำหนดความพึงพอใจ การกำหนด ร้อยละ การกำหนดอันเกิดจากผลของวัตถุประสงค์ที่เกิดขึ้นที่ได้รับ (การ คาดการณ์ คาดว่าจะได้รับ)	(๕)	
๕.๑๒ ผลที่คาดว่าจะ ได้รับสอดคล้องกับ วัตถุประสงค์	ผลที่ได้รับเป็นสิ่งที่เกิดขึ้นได้จริงจากการดำเนินการตามโครงการพัฒนาซึ่ง สอดคล้องกับวัตถุประสงค์ที่ตั้งไว้ การได้ผลหรือผลที่เกิดขึ้นจะต้องเท่ากับ วัตถุประสงค์หรือมากกว่าวัตถุประสงค์ ซึ่งการเขียนวัตถุประสงค์ควร คำนึงถึง (๑) ความเป็นไปได้และมีความเฉพาะเจาะจง ในการดำเนินงาน ตามโครงการ (๒) วัดและประเมินผลระดับของความสำเร็จได้ (๓) ระบุสิ่งที่ ต้องการดำเนินงานอย่างชัดเจนและเฉพาะเจาะจงมากที่สุดและสามารถ ปฏิบัติได้ (๔) เป็นเหตุเป็นผล สอดคล้องกับความเป็นจริง (๕) ส่งผลต่อการ บ่งบอกเวลาได้	(๕)	
รวมคะแนน		๑๐๐	

### ๓. สรุปผลการพัฒนาแผนท้องถิ่น

ในการจัดทำแผนพัฒนาท้องถิ่น (พ.ศ. ๒๕๖๖-๒๕๗๐) ขององค์กรปกครองส่วนท้องถิ่น ก็เพื่อใช้เป็นเครื่องมือในการพัฒนา เป็นแนวทางในการบริหารพัฒนาท้องถิ่นให้บรรลุตามวัตถุประสงค์และเป้าหมาย เกิดประสิทธิภาพประสิทธิผลสูงสุดในการแก้ไขปัญหาให้กับประชาชน ก่อให้เกิดประโยชน์และสามารถตอบสนองความต้องการพัฒนาของประชาชน โดยพิจารณาบรรจุโครงการในงบประมาณรายจ่ายประจำปีงบประมาณรายจ่ายเพิ่มเติม และงบประมาณจากเงินสะสม โดยจะต้องมีการติดตามและประเมินผล แผนพัฒนาตามระเบียบกระทรวงมหาดไทย ว่าด้วยการจัดทำแผนพัฒนาขององค์กรปกครองส่วนท้องถิ่น พ.ศ. ๒๕๕๘ และที่แก้ไขเพิ่มเติมถึง (ฉบับที่ ๓) พ.ศ. ๒๕๖๑ เป็นการสรุปผลในการรวมของท้องถิ่น เป็นการติดตามผลการนำยุทธศาสตร์ขององค์กรปกครองส่วนท้องถิ่น ว่าเกิดผลทั้งในเชิงปริมาณ และเชิงคุณภาพ อย่างไร ซึ่งสามารถวัดผลได้ทั้งเชิงสถิติต่างๆ ตาราง กราฟ และการพรรณนา ดังนี้

#### ๓.๑ การวัดผลในเชิงปริมาณและเชิงคุณภาพ

##### (๑) การวัดผลในเชิงปริมาณ

ตามท้องที่การบริหารส่วนตำบลได้ดำเนินการจัดทำแผนพัฒนาขึ้นมาเพื่อใช้เป็นเครื่องมือในการพัฒนาตำบลให้บรรลุเป้าหมายที่วางไว้ เกิดประสิทธิภาพประสิทธิผลสูงสุดในการแก้ไขปัญหาให้กับประชาชน ในการจัดทำแผนพัฒนานั้นจะต้องมีการติดตามและประเมินแผนพัฒนา ตามระเบียบกระทรวงมหาดไทยว่าด้วยการจัดทำแผนขององค์กรปกครองส่วนท้องถิ่น พ.ศ. ๒๕๕๘ หมวด ๖ ข้อ ๒๙ และระเบียบกระทรวงมหาดไทยว่าด้วยการจัดทำแผนขององค์กรปกครองส่วนท้องถิ่น และที่แก้ไขเพิ่มเติม (ฉบับที่ ๓) พ.ศ. ๒๕๖๑ ข้อ ๑๒

ให้ยกเลิกความใน (๓) ของข้อ ๒๙ ของระเบียบกระทรวงมหาดไทยว่าด้วยการจัดทำแผนพัฒนาขององค์กรปกครองส่วนท้องถิ่น พ.ศ. ๒๕๕๘ ซึ่งแก้ไขเพิ่มเติมโดยระเบียบกระทรวงมหาดไทยว่าด้วยการจัดทำแผนพัฒนาขององค์กรปกครองส่วนท้องถิ่น (ฉบับที่ ๒) พ.ศ. ๒๕๕๙ และให้ใช้ความต่อไปนี้แทน

“(๓) รายงานผลและเสนอความเห็นซึ่งได้จากการติดตามและประเมินผลแผนพัฒนาท้องถิ่นต่อผู้บริหารท้องถิ่น เพื่อให้ผู้บริหารท้องถิ่นเสนอต่อสภาท้องถิ่น และคณะกรรมการพัฒนาท้องถิ่น พร้อมทั้งประกาศผลการติดตามและประเมินผลแผนพัฒนาท้องถิ่นให้ประชาชนในท้องถิ่นทราบในที่เปิดเผยภายในสิบห้าวัน นับแต่วันรายงานผลและเสนอความเห็นดังกล่าว และต้องปิดประกาศไว้เป็นระยะเวลาไม่น้อยกว่าสามสิบวันโดยอย่างน้อยปีละหนึ่งครั้งภายในเดือน ธันวาคมของทุกปี”

และข้อ ๑๓ ให้ยกเลิกความใน (๕) ของข้อ ๓๐ ของระเบียบกระทรวงมหาดไทยว่าด้วยการจัดทำแผนพัฒนาขององค์กรปกครองส่วนท้องถิ่น พ.ศ. ๒๕๕๘ ซึ่งแก้ไขเพิ่มเติมโดยระเบียบกระทรวงมหาดไทยว่าด้วยการจัดทำแผนพัฒนาขององค์กรปกครองส่วนท้องถิ่น (ฉบับที่ ๒) พ.ศ. ๒๕๕๙ และให้ใช้ความต่อไปนี้แทน

“(๕) ผู้บริหารท้องถิ่นเสนอผลการติดตามและประเมินผลต่อสภาท้องถิ่น และคณะกรรมการพัฒนาท้องถิ่น พร้อมทั้งประกาศผลการติดตามและประเมินผลแผนพัฒนาท้องถิ่น ให้ประชาชนในท้องถิ่นทราบในที่เปิดเผยภายในสิบห้าวัน นับแต่วันที่ผู้บริหารท้องถิ่นเสนอผลการติดตามและประเมินผลดังกล่าว และต้องปิดประกาศไว้เป็นระยะเวลาไม่น้อยกว่าสามสิบวันโดยอย่างน้อยปีละหนึ่งครั้งภายในเดือน ธันวาคมของทุกปี”



โดยเครื่องมือที่ใช้ในการติดตามและประเมินผลในเชิงปริมาณ มีดังนี้

แบบที่ ๑ การกำกับกับการจัดทำแผนยุทธศาสตร์ขององค์กรปกครองส่วนท้องถิ่น

แบบที่ ๒ แบบติดตามผลการดำเนินงานขององค์กรปกครองส่วนท้องถิ่น

แบบที่ ๓/๑ แบบประเมินผลการดำเนินงานตามแผนยุทธศาสตร์

แบบประเมินคุณภาพของแผนพัฒนา

(รายละเอียดแนวทางการพิจารณาตามหนังสือกระทรวงมหาดไทย ด่วนที่สุด ที่ มท ๐๘๑๐.๓/ว ๒๙๓๑ ลงวันที่ ๑๕ พฤษภาคม ๒๕๖๒ เรื่อง ชักซ้อมแนวทางการทบทวนแผนพัฒนาท้องถิ่น (พ.ศ. ๒๕๖๑-๒๕๖๕) ขององค์กรปกครองส่วนท้องถิ่น )

การติดตามและประเมินผลด้วยระบบ e-plan ([www.dla.go.th](http://www.dla.go.th))

## (๒) การวัดผลในเชิงคุณภาพ

การจัดผลเชิงคุณภาพ องค์การบริหารส่วนตำบลใช้การสำรวจความพึงพอใจในการวัดผลเชิงคุณภาพโดยภาพรวม โดยได้มีการประเมินความพึงพอใจ ซึ่งการประเมินความพึงพอใจทำให้ทราบถึงผลเชิงคุณภาพในการดำเนินงานของเทศบาลในภาพรวม

โดยเครื่องมือที่ใช้ในการประเมินความพึงพอใจ มีดังนี้

แบบที่ ๓/๒ แบบประเมินความพึงพอใจต่อผลการดำเนินงานของ อบต.

แบบที่ ๓/๓ แบบประเมินความพึงพอใจของประชาชนที่มีต่อการให้บริการ

## ๔. ข้อเสนอแนะในการจัดทำแผนพัฒนาท้องถิ่นในอนาคต

### ๔.๔.๑ ผลกระทบนำไปสู่นาคต

(๑.๑) ปัญหาสาธารณภัยต่างๆ ที่เกิดขึ้นในองค์กรปกครองส่วนท้องถิ่น อันได้แก่ ภัยแล้ง วาตะภัย น้ำท่วม อัคคีภัย ที่เกิดขึ้นและส่งผลกระทบต่อประชาชนในพื้นที่ เกิดความเสียหายทั้งชีวิตและทรัพย์สิน แนวทางการแก้ไข คือพิจารณาวางแผนการดำเนินการป้องกัน ก่อนเกิดเหตุ ระหว่างเกิดเหตุ หลังเกิดเหตุ บรรจุแผนงาน โครงการ กิจกรรม การให้ความช่วยเหลือต่างๆ จัดตั้งศูนย์ช่วยเหลือประชาชนขององค์กรปกครองส่วนท้องถิ่น เพื่อสามารถดำเนินการได้ทันทั่วทั้ง

(๑.๒) ปัญหาโรคระบาดที่เกิดจากคน เกิดจากสัตว์ ที่ส่งผลอันตราย หรือคร่าต่อชีวิตประชาชน และสัตว์ต่างๆ ในตำบล ซึ่งได้แก่ โรคไข้หวัดใหญ่ ไข้หวัดนก โรคมือ เท้า ปาก ที่เกิดขึ้นกับเด็กๆ โรคพิษสุนัขบ้า แนวทางการแก้ไขปัญหา คือ ฝึกอบรม ประชาสัมพันธ์ วรรณคดีการป้องกันลงพื้นที่ระงับการเกิดโรคระบาด การทำลาย การรักษา

(๑.๓) ปัญหาประชาชนมีรายได้น้อย การศึกษาดำ ประชาชนในตำบลยังมีคนรายได้น้อย มีหนี้สินเยอะ ไม่เพียงพอในการดำรงชีวิต ค่าครองชีพสูง แนวทางการแก้ไขปัญหา ให้ความรู้เกี่ยวกับการประกอบอาชีพ สาธิตการประกอบอาชีพ ช่วยเหลือประชาชนซ่อมแซมบ้านคนจน ผู้มีรายได้น้อย ส่งเสริมด้านการศึกษาโดยการจัดบริการสาธารณสุขด้านการศึกษา การจัดตั้งศูนย์พัฒนาเด็กเล็ก สนับสนุนกิจกรรมต่างๆ ให้กับเด็กนักเรียน จ้างเด็กนักเรียนในช่วงปิดภาคเรียนเพื่อมีรายได้

แผนพัฒนาท้องถิ่น (พ.ศ.๒๕๖๖ - ๒๕๗๐)

โดยองค์การบริหารส่วนตำบลม่วงค่อม อำเภอชัยบาดาล จังหวัดลพบุรี



(๑.๔) ปัญหายาเสพติดในตำบล ในพื้นที่ยังไม่พบว่ามีการค้ายาเสพติด และยังไม่พบรายงานว่ามีผู้ติดยาเสพติด แต่เพื่อเป็นการป้องกัน มีแนวทางการป้องกัน โดยการลงพื้นที่ค้นหา การรณรงค์ป้องกัน การให้ความรู้กับประชาชนได้ทราบถึงโทษของยาเสพติด

(๑.๕) ปัญหาการสัญจรไปมาของประชาชนในตำบล เนื่องจาก ในตำบลด้านโครงสร้างพื้นฐาน เส้นทางคมนาคมบางหมู่บ้านยังเป็น ถนนดิน ถนนลูกรัง ช่วงฤดูฝนถนนลื่น เป็นหลุมเป็นบ่อ เกิดปัญหาในการสัญจรไปมาของประชาชน เสี่ยงต่อการเกิดอุบัติเหตุ การคมนาคมล่าช้า แนวทางการแก้ไข จัดทำแผนงาน โครงการก่อสร้างถนนในเส้นทางสำคัญ พิจารณาเสนอสนับสนุนจากหน่วยงานอื่น

#### ๔.๔.๒ ข้อสังเกต ข้อเสนอแนะ ผลจากการพัฒนา

(๒.๑) ข้อสังเกต จากการสำรวจข้อมูล การลงพื้นที่ในตำบล จะเห็นว่าประชาชนยังมีปัญหาที่จะต้องดำเนินการแก้ไขอยู่มาก ดังนี้ ด้านการศึกษา สาธารณสุข ความมั่นคงปลอดภัยในชีวิต และทรัพย์สิน การศาสนา ศิลปวัฒนธรรม ประเพณี กีฬา สถานที่พักผ่อนหย่อนใจ สวัสดิการสังคม การเกษตร เศรษฐกิจ อุตสาหกรรม การพัฒนาอาชีพ เส้นทางคมนาคมขนส่ง/ไฟฟ้า/น้ำประปา/แหล่งน้ำเพื่ออุปโภค - บริโภค ด้านทรัพยากรและสิ่งแวดล้อม ขยะมูลฝอยและสิ่งปฏิกูล จากปัญหาด้านต่างๆ ประชาชนไม่สามารถแก้ไขปัญหาเองได้จึงต้องเสนอให้องค์กรปกครองส่วนท้องถิ่นแก้ไข ทำให้มีการเสนอโครงการเข้ามาเป็นจำนวนมาก ซึ่งงบประมาณขององค์กรปกครองส่วนท้องถิ่นนั้นมีจำกัดไม่เพียงพอต่อการจัดการได้

(๒.๒) ข้อเสนอแนะ จากข้อสังเกตดังกล่าว มีข้อเสนอแนะในการแก้ไขปัญหาต่างๆ ดังนี้ ปัญหาต่างๆ ที่ถูกเสนอมายังองค์กรปกครองส่วนท้องถิ่น นั้น ควรนำมาพิจารณาจัดลำดับความสำคัญโดยประชาคมท้องถิ่น ซึ่งมีหลายภาคส่วน ประกอบไปด้วย คณะกรรมการพัฒนาขององค์กรปกครองส่วนท้องถิ่น สมาชิกสภาท้องถิ่น ผู้นำหมู่บ้าน ตัวแทนส่วนราชการ รัฐวิสาหกิจ หน่วยงานที่เกี่ยวข้อง ประชาชนทั่วไป ร่วมกันพิจารณาจัดลำดับความสำคัญของโครงการ และพิจารณาบรรจุเข้าแผนพัฒนาท้องถิ่นต่อไป กรณีโครงการที่เกินศักยภาพที่ให้องค์กรปกครองส่วนท้องถิ่นเสนอขอรับการสนับสนุนจากหน่วยงานอื่น

(๒.๓) ผลจากการพัฒนาจากการพัฒนาที่ผ่านมาพบว่าองค์กรปกครองส่วนท้องถิ่นได้แก้ไขปัญหาให้กับประชาชนได้ในหลายเรื่อง และครอบคลุมทุกด้าน มีผลการประเมินอยู่ในเกณฑ์ที่ดี ประชาชนมีความพึงพอใจ แต่ก็ยังมีปัญหาที่จะต้องแก้ไขต่อไป ไม่ว่าจะเป็นด้านสิ่งแวดล้อมด้านการจัดเก็บขยะที่ต้องขับเคลื่อนต่อ การพนันที่ยังมีในพื้นที่ เส้นทางคมนาคมยังไม่ครบ

# ภาคผนวก



**ประกาศองค์การบริหารส่วนตำบลม่วงค่อม**  
**เรื่อง ประกาศใช้แผนพัฒนาท้องถิ่น (พ.ศ. ๒๕๖๖ - ๒๕๗๐)**

ด้วย องค์การบริหารส่วนตำบลม่วงค่อม ได้จัดทำแผนพัฒนาท้องถิ่น (พ.ศ. ๒๕๖๖ - ๒๕๗๐) เพื่อให้แผนพัฒนาท้องถิ่นขององค์กรปกครองส่วนท้องถิ่นในปัจจุบัน มีความสอดคล้องและเชื่อมโยงกับแผนพัฒนาจังหวัด แผนพัฒนากลุ่มจังหวัด รวมทั้งแผนปฏิบัติราชการประจำปีจังหวัด แผนปฏิบัติราชการประจำปีกลุ่มจังหวัด ตลอดจนสามารถบูรณาการแผนงาน/โครงการ/กิจกรรม และงบประมาณในพื้นที่ได้อย่างมีประสิทธิภาพ อันจะก่อให้เกิดประโยชน์สูงสุดให้กับประชาชน อาศัยอำนาจตามระเบียบกระทรวงมหาดไทยว่าด้วยการจัดทำแผนพัฒนาขององค์กรปกครองส่วนท้องถิ่น พ.ศ. ๒๕๔๘ และแก้ไขเพิ่มเติม (ฉบับที่ ๓) พ.ศ. ๒๕๖๑ ข้อ ๕ ข้อ ๑๗ ข้อ ๒๔ และข้อ ๒๕ หนังสือกระทรวงมหาดไทย ด่วนที่สุด ที่ มท ๐๘๑๐.๓/ว ๗๔๖๗ ลงวันที่ ๑๔ ธันวาคม ๒๕๖๓ และสภาองค์การบริหารส่วนตำบลม่วงค่อม ได้พิจารณาให้ความเห็นชอบแผนพัฒนาท้องถิ่น (พ.ศ. ๒๕๖๖-๒๕๗๐) ในการประชุมสภา สมัยสามัญ สมัยที่ ๓ ครั้งที่ ๒ ประจำปี พ.ศ. ๒๕๖๔ เมื่อวันที่ ๑๓ สิงหาคม พ.ศ. ๒๕๖๔ แล้วนั้น

ดังนั้น อาศัยความตามระเบียบกระทรวงมหาดไทย ดังกล่าวข้างต้น องค์การบริหารส่วนตำบลม่วงค่อม จึงประกาศใช้แผนพัฒนาท้องถิ่น (พ.ศ. ๒๕๖๖-๒๕๗๐) ตามรายละเอียดแนบท้ายประกาศนี้

จึงประกาศให้ทราบโดยทั่วกัน

ประกาศ ณ วันที่ ๒๓ เดือน กันยายน พ.ศ. ๒๕๖๔



นายกองค์การบริหารส่วนตำบลม่วงค่อม